



## ALCALDIA DE EL BAGRE

NIT.890984221-2

### ALIANZA PARA LA TRANSFORMACIÓN SOCIAL

## PLAN DE CONTINGENCIA ANTE LA TEMPORADA DE LLUVIAS

### INTRODUCCIÓN

Según el PBOT formulado en el 2001, el territorio del municipio e el Bagre se divide básicamente en tres grandes áreas: La cabecera municipal, el área de relación urbano-rural de la cabecera y el área urbano – rural de Puerto Claver y Puerto López. De esta manera la cabecera municipal se divide en 34 barrios sectorizados en cuatro sectores y con una cobertura urbana rural configurada por diez veredas, El municipio de El Bagre se encuentra ubicado hidrográficamente dentro de la Cuenca del Río Nechí, éste es el principal afluente del río Cauca, y en su trayectoria recorre los municipios de Nechí, El Bagre, Zaragoza y parte de Cauca. El Nechí se considera de gran importancia por sus características de navegabilidad que permiten el transporte fluvial entre los municipios que recorre. La cuenca hidrográfica del río Nechí abarca 1.290 km<sup>2</sup>, navegables en toda su extensión y es la principal vía de comunicación y fuente de abastecimiento del recurso pesquero y de explotación aurífera en la región (Centro de Ciencia y Tecnología de Antioquia, 2012). Según el PBOT (2001) El municipio posee gran riqueza hídrica; por su territorio cruza el río Nechí, el cual nace en el municipio de Yarumal y cuenta con una longitud de 270 km hasta desembocar en el río Cauca. Sus principales cuencas son la de los ríos Tigüi y Amacerí y las quebradas Villa, Santa Isabel, El Guamo y San Pedro. Además, cuenta con las siguientes ciénagas: Amacerí, Pujador, San Carlos, Matanza, Portugal y San Pedro la cuales han sido muy afectadas debido a la extracción minera (PNUD, Ministerio del Trabajo & Universidad de Antioquia., 2013), debido a su hidrografía hace altamente propensa la ocurrencia de eventos como inundaciones, lluvias torrenciales, avalanchas, crecientes súbitas de los canales, deslizamientos, entre otro tipo de eventos.

Este Plan de Contingencia establece los procedimientos y acciones básicas de respuesta que se tomarán para afrontar de manera oportuna, adecuada y efectiva la temporada de lluvias que comienza en el mes de abril y se prolonga hasta el mes de noviembre, interrumpiéndose por pequeños veranos entre el mes de julio y agosto. En el año 2013 se estructuró el Plan Territorial de Gestión del Riesgo del municipio, en el cual se identificaron las amenazas presentes en la cabecera municipal, y en los dos corregimientos que lo comprenden; Puerto Claver y Puerto López. Las amenazas identificadas en ese proceso fueron: inundaciones,

**SECRETARIA DE PLANEACIÓN**

*Centro Administrativo Municipal (CAM) - Cra 49ª No 48ª 55*

*Correo Electrónico: [planeacion@elbagre-antioquia.gov.co](mailto:planeacion@elbagre-antioquia.gov.co)*



## ALCALDIA DE EL BAGRE

NIT.890984221-2

### ALIANZA PARA LA TRANSFORMACIÓN SOCIAL

movimientos en masa y socavación lateral de las riberas del río, se plantearon medidas para el manejo de desastre y reducción de los riesgos identificados. Esta información se obtuvo principalmente del PMGRD del municipio del año 2013 de la base de datos de Desinventar, actas de CMGRD y por entrevista directa con habitantes del municipio. El presente documento se constituye como una guía para reducir la vulnerabilidad de las amenazas que aún pueden controlarse, además poder darle manejo a las posibles emergencias, contingencias, calamidades y desastres que puedan llegar a presentarse durante la temporada de lluvias en el municipio. Es necesario e importante mejorar las condiciones de seguridad de todo el municipio de El bagre (incluyendo sus corregimientos y veredas). es compromiso de la administración generar los recursos necesarios para el monitoreo de las amenazas existentes en el municipio, pero también es deber de toda la población contribuir en el monitoreo de las mismas, este monitoreo se realizaría por medio del reporte de los diferentes cambios que se presenten (la aparición de grietas, represamientos en ríos y quebradas cambios en las formas de terreno entre otras.

**SECRETARIA DE PLANEACIÓN**

**Centro Administrativo Municipal (CAM) - Cra 49ª No 48ª 55**

**Correo Electrónico: [planeacion@elbagre-antioquia.gov.co](mailto:planeacion@elbagre-antioquia.gov.co)**



## ALCALDIA DE EL BAGRE

NIT.890984221-2

### ALIANZA PARA LA TRANSFORMACIÓN SOCIAL

#### OBJETIVO GENERAL

Diseñar e implementar medidas que permitan la reducción, mitigación y control a las diferentes amenazas encontradas en el Municipio de el Bagre Antioquia ante los efectos de temporada de lluvias, además de planificar las actividades para atención y respuestas oportunas a posibles emergencias por eventos de inundación.



**ALCALDIA DE EL BAGRE**

**NIT.890984221-2**

**ALIANZA PARA LA TRANSFORMACIÓN SOCIAL**



**MATRIZ DE RIESGOS POR TEMPORADA DE LLUVIA MUNICIPIO DE EL BAGRE**



## ALCALDIA DE EL BAGRE

NIT.890984221-2

### ALIANZA PARA LA TRANSFORMACIÓN SOCIAL

#### REPORTE HISTORICO DE EVENTOS OCURRIDOS EN EL BAGRE, ANTIOQUIA POR TEMPORADA DE LLUVIAS.

EVENTO	FECHA	FUENTE	DESCRIPCIÓN
Inundación	2/04/1971	El Tiempo (Desinventar)	Esta situación de emergencia se presentó en varias localidades del Bajo Cauca tales como EL Bagre y Guarumo debido a la creciente del río Cauca el cual anegó parte de esas dos poblaciones una de ellas evacuadas por completo en las horas de la noche de ayer.
Deslizamiento	14/06/1972	El Tiempo (Desinventar)	En el Bagre se informó que desbordamientos del río Nechi causaron la destrucción de lo poco que quedaba de las cosechas en las veredas de Tosnoba y La Palizada.
Vendaval	2/08/1983	El Tiempo (Desinventar)	Un fuerte vendaval destruyó 25 casas, causó heridas a 18 personas 24 damnificados y 6 millones de pérdidas. Los fuertes vientos comenzaron a las 6:30 pm y duraron hora y media dejando sin servicios de energía a la población minera de El Bagre.
Deslizamiento	27/07/1983	El Tiempo (Desinventar)	Después de remover 300 toneladas de roca y lodo la policía y organismos de socorro rescataron los 7 mineros que murieron sepultados por un derrumbe en la población de El Bagre. El accidente se registró cuando se enfrentaban con motobombas y mangueras a una veta de la finca La Lucha ubicada en el Corregimiento de Puerto Claver. Otras 3 personas resultaron heridas.

SECRETARÍA DE PLANEACIÓN

Centro Administrativo Municipal (CAM) - Cra 49ª No 48ª 55

Correo Electrónico: [planeacion@elbagre-antioquia.gov.co](mailto:planeacion@elbagre-antioquia.gov.co)



## ALCALDIA DE EL BAGRE

NIT.890984221-2

### ALIANZA PARA LA TRANSFORMACIÓN SOCIAL



EVENTO	FECHA	FUENTE	DESCRIPCIÓN
Inundación	5/11/1984	El Tiempo (Desinventar)	El río Nechí y el río Cauca se desbordaron, el nivel de las aguas del río Nechí seguía creciendo y amenazaba todas las poblaciones situadas en su ribera. En El Bagre las viviendas de más del 40 % de los habitantes fueron inundadas y el comercio quedo paralizado.
Inundación	15/09/1985	El Tiempo (Desinventar)	El río Nechí inundó las calles principales de la población y obligó a paralizar las actividades en la alcaldía, la tesorería, personería, la sección de correos y el almacén municipal. Un funcionario la alcaldía afirmó que las aguas cubrieron unos diez centímetros de despacho oficiales, pero no causaron daños materiales.
Vendaval	7/04/1987	El Tiempo (Desinventar)	Vendaval causa afectación en el fluido eléctrico del municipio. La Empresa Antioqueña de Energía informó que la población se encuentra sin el servicio debido al daño de una línea de energía. El vendaval destruyó seis postes que sustentan dicha línea.
Inundación	4/11/1987	El Tiempo (Desinventar)	El Bagre municipio minero y Nechí son los municipios más afectados por el desbordamiento de varios ríos. En el primero algunos habitantes de la cabecera municipal tuvieron que dormir en los techos de las casas porque el agua los tapaba, la alcaldía y la iglesia también se inundaron. La inundación en el Bagre comenzó cuando se desbordó el río Tigúí.
Vendaval	13/07/1991	El Tiempo (Desinventar)	Destruídas 7 torres de energía afectando las líneas de subtransmisión Caucasia- el Bagre.



## ALCALDIA DE EL BAGRE

NIT.890984221-2

### ALIANZA PARA LA TRANSFORMACIÓN SOCIAL

EVENTO	FECHA	FUENTE	DESCRIPCIÓN
Inundación	5/10/1993	El Tiempo (Desinventar)	La presión del río sobre las edificaciones situadas en las riberas provocó socavación de las bases de varias construcciones y amenaza con destruir gran parte de la zona comercial. La creciente del río destruyó el muelle fluvial un restaurante y otras edificaciones.
Inundación	6/08/2003	El Tiempo (Desinventar)	La inundación que se registró dejó un saldo de 180 familias afectadas; a causa del desbordamiento río Nechí.
Inundación	17/11/2005	El Tiempo (Desinventar)	La inundación se presentó debido al desbordamiento río Nechí.
Inundación	16/06/2009	CREPAD (Desinventar)	La inundación se presentó debido al desbordamiento de los ríos Nechí y Tiguí.
Inundación	23/05/2012	UNDGRD (Desinventar)	Informa el director del DAPARD de Antioquia de afectación por lluvia en el municipio de El Bagre.
Vendaval	30/09/2013	UNDGRD (Desinventar)	Vendaval causó afectación a 14 familias en el barrio Las Delicias
Vendaval	10/07/2012	Acta 03 2012 CMGRD	23 familias damnificadas, los peores damnificados fueron familias en el barrio Piedras Blancas. Las viviendas colapsaron por la fuerza del vendaval.
Vendaval	31/03/2013	Acta 05 2013 CMGRD	Una vivienda destechada de la propiedad de la señora Lupita Mosquera, en el barrio las delicias, ubicada por la margen izquierda del río Nechí. El vendaval arrancó la mitad del techo de zinc, y la estructura de madera que lo sostenía.
Vendaval	10/05/2013	Acta 09 2013 CMGRD	Se presentó en la zona norte del municipio, especialmente en la vereda El Guamo Guachi, que destruyó toda la cubierta del Centro Educativo.

**SECRETARIA DE PLANEACIÓN**

Centro Administrativo Municipal (CAM) - Cra 49ª No 48ª 55

Correo Electrónico: [planeacion@elbagre-antioquia.gov.co](mailto:planeacion@elbagre-antioquia.gov.co)



## ALCALDIA DE EL BAGRE

NIT.890984221-2

### ALIANZA PARA LA TRANSFORMACIÓN SOCIAL



EVENTO	FECHA	FUENTE	DESCRIPCIÓN
Vendaval	4/10/2014	Acta 11 2014 CMGRD	Vendaval en gran parte de la jurisdicción territorial de El Bagre, destruyó la cubierta y parte de la estructura del Centro Educativo Rural de Cuturu Medio
Vendaval	06/05/2013	Acta 04 2016 CLOPAD	Emergencia ocurrida el 30 de abril y 1 de Mayo, se vieron afectadas las casas ubicadas en los barrios las Brisas, Villa Echeverry y 20 de Julio por fuertes vientos.
Vendaval e inundación	3/06/2013	Acta 05 2016 CLOPAD	Fuertes vientos causaron daños en los techos de la vereda El real y afectaciones en los barrios las Brisas, Villa Echeverry y 20 de Julio. Además el 2 de Junio se presenta una inundación, por lo cual se declara la Emergencia Manifiesta.
Vendaval e inundación	9/06/2014	Acta 06 2016 CLOPAD	La ola invernal se intensifica causando daños en viviendas y árboles, dejando enceres dañados y casas inundadas los barrios afectados en el evento ocurrido el 8 de Junio fueron: la floresta, Nueva granada, Portugal, las Brisas, Villa Echeverry y 20 de Julio
Vendaval	10/06/2015	Carta para ayuda a damnificados	Tras la situación de emergencia ocurrida los días 08,09 y 10 de Junio El alcalde solicita ayuda a nivel departamental para las 99 casas afectadas por los fuertes vientos.

**SECRETARIA DE PLANEACIÓN**

**Centro Administrativo Municipal (CAM) - Cra 49ª No 48ª 55**

**Correo Electrónico: [planeacion@elbagre-antioquia.gov.co](mailto:planeacion@elbagre-antioquia.gov.co)**





## ALCALDIA DE EL BAGRE

NIT.890984221-2

### ALIANZA PARA LA TRANSFORMACIÓN SOCIAL



EVENTO	FECHA	FUENTE	DESCRIPCIÓN
Vendaval	06/07/2015	Carta para ayuda a damnificados	Tras la situación de emergencia ocurrida los días 30 de Junio El alcalde solicita ayuda a nivel departamental para las 45 casas afectadas por los fuertes vientos.



ALCALDIA DE EL BAGRE

NIT.890984221-2

ALIANZA PARA LA TRANSFORMACIÓN SOCIAL

RUTA DE EVACUACIÓN Y PUNTO DE ENCUENTRO

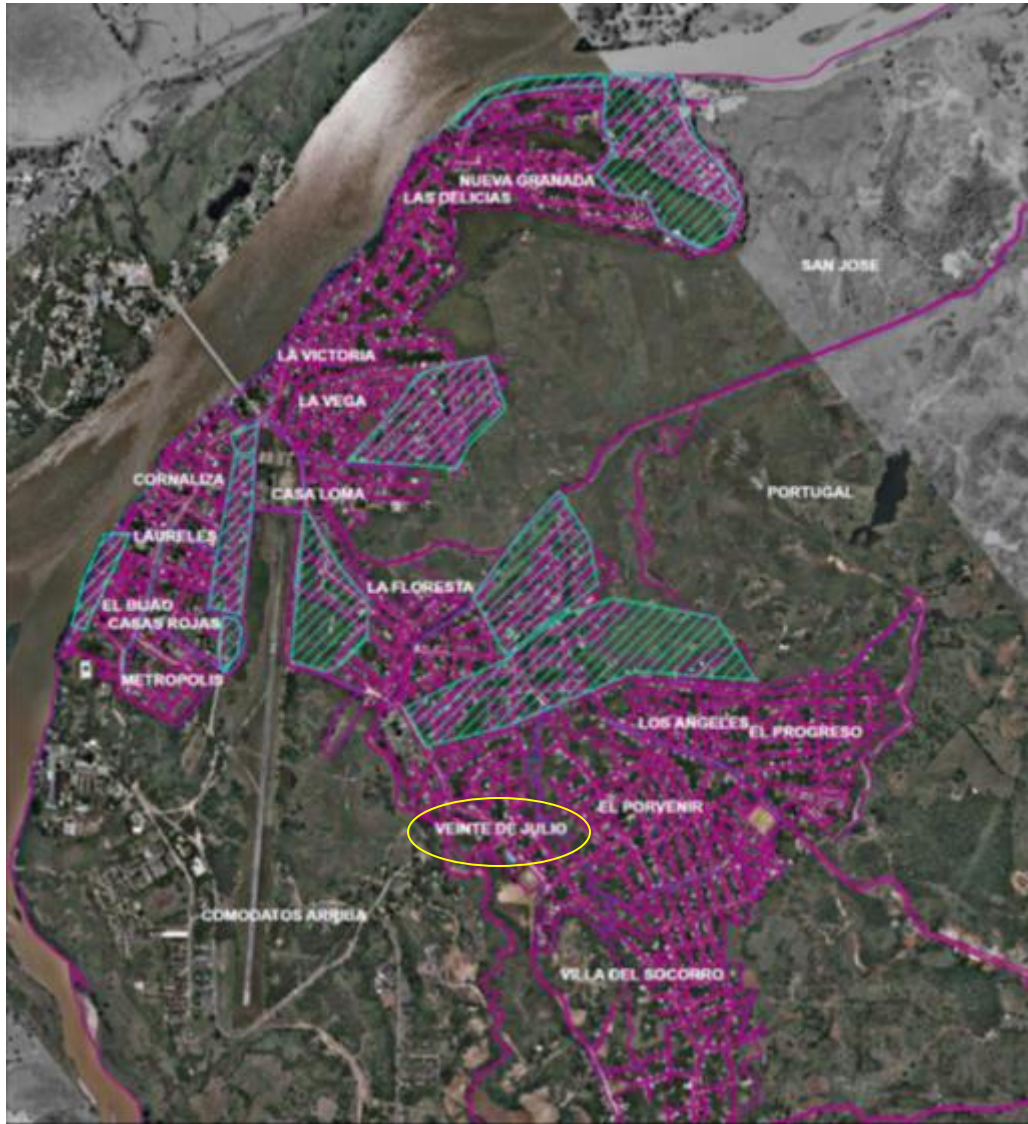

SECRETARIA DE PLANEACIÓN

Centro Administrativo Municipal (CAM) - Cra 49ª No 48ª 55  
Correo Electrónico: [planeacion@elbagre-antioquia.gov.co](mailto:planeacion@elbagre-antioquia.gov.co)



## ALCALDIA DE EL BAGRE

NIT.890984221-2



### ALIANZA PARA LA TRANSFORMACIÓN SOCIAL

#### MIEMBROS DEL CONSEJO DE GESTIÓN DE RIESGOS

CARGO	DEPENDENCIA	NOMBRE
Alcalde	Despacho del alcalde	Angel Mesa Castro
Secretario de Gobierno	Secretaria de gobierno	José Antonio Cerpa Quiroz
Secretario de Planeación	Secretaria de Planeación	Roimir Eduardo Maury Duran
Secretario de salud	Secretaria de salud	Samir Roma
Directora de Programas social	Secretaria de la protección social	Elena Andrade
Secretario de Agricultura, Minas y Medio Ambiente	Secretaria de Agricultura Minas y Medio Ambiente	Jair Arango
Director de Medio Ambiente	Secretaria de Medio Ambiente	Oved Fernández
Secretario de obras publicas	Secretaria de obras publicas	Jose Enrique Castro
Concejal	Concejo	Adil Segundo Arrieta Gaviria
Concejal	Concejo	Alfredo Berrio Galvis
Concejal	Concejo	Andres Mauricio Castañeda
Concejal	Concejo	Danis Mercedes Rodríguez Londoño
Concejal	Concejo	Fredys Yamil Urrutia
Concejal	Concejo	Hugo Antonio Gomez Trujillo
Concejal	Concejo	Jhon Alberto Lastre Martínez
Concejal	Concejo	Jonathan Madrigal
Concejal	Concejo	Jorge Eliecer Isaza Peña
Concejal	Concejo	Julio Cesar Sampayo
Concejal	Concejo	Manuel Ramiro Vargas Márquez
Concejal	Concejo	Wilfredo Enrique De la Ossa
Secretario de transito	Secretaria de transito	Frank olmos Cochero
Gerente General	Mineros. S.A	Ramiro Jaramillo
Defensa Civil	Defensa Civil	Isais Ortega
Representante de Cuerpo de Bomberos Voluntarios	Cuerpo de Bomberos	José franklin Rios
Presidente Junta de Acción comunal	Asocomunal	Jorge Sánchez
Representante Afrodescendientes	Afrotigui	Nayibe Cossío
Rector	Institución Educativa Bijao	Alejandro Aguilar
Rector	Institución Educativa 20 de	Oswaldo miguel madera

#### SECRETARIA DE PLANEACIÓN

Centro Administrativo Municipal (CAM) - Cra 49ª No 48ª 55

Correo Electrónico: [planeacion@elbagre-antioquia.gov.co](mailto:planeacion@elbagre-antioquia.gov.co)



## ALCALDIA DE EL BAGRE

NIT.890984221-2

### ALIANZA PARA LA TRANSFORMACIÓN SOCIAL



	Julio	
Rector	Institución Educativa las delicias	Jose de la rosa moreno
Rector	Institución Educativa Liceo	William aldemar machado
Rector	Institución Educativa la esmeralda	Jose navarro lance
Rector	Institución educativa puerto López	Nancy Rocío
Rector	Institución educativa puerto Claver	Jose pio Viloría



## ALCALDIA DE EL BAGRE

NIT.890984221-2

### ALIANZA PARA LA TRANSFORMACIÓN SOCIAL



#### CADENA DE LLAMADAS PARA RESPUESTA ANTE EMERGENCIAS

	<b>NOMBRE</b>	<b>CARGO</b>	<b>CONTACTO</b>
1.	Roimir Eduardo Duran	Secretario de Planeación-Coordinador de gestión de riesgos	3113266350
	Angel Mesa Castro	Alcalde	
2	Jhon Franklin Rios	Cuerpo de Bomberos	3122233366
4	Isais Ortega	Defensa Civil	3105973916
5	Samir Roma	Secretario de Salud	3218218423

Elaboro: xxxxx

Fecha de Actualización: 23-abril de 2017