

INFORME FINAL

Consulta pública Marco de Gestión Ambiental y documentos de salvaguardas sociales: Evaluación Social, Marco de Política de Reasentamiento, Plan para Grupos Étnicos y Plan de Información, Participación y comunicación

Proyecto de Mejoramiento de la Conectividad y de los servicios de agua en el Plan Todos Somos PAZcífico

Agosto 14 de 2017

CONTENIDO

1	INTRODUCCIÓN.....	4
2	ESCENARIOS DE SOCIALIZACIÓN	4
2.1	Socialización MGA entidades orden Nacional.....	4
2.2	Publicación de documentos sitio WEB Unidad Nacional para la Gestión del Riesgo de Desastres - UNGRD. 18 de mayo de 2017.....	5
2.3	Reunión previa socialización proyecto Conectividad y Agua –MGA y documentos sociales.....	6
2.4	Consulta Pública MGA y Documentos de salvaguardas sociales: Evaluación social, Marco de Política de Reasentamiento, Plan para Grupos étnicos y Plan de Información, Participación y Comunicación Conectividad y Agua – Orden Regional y Local.....	8
2.5	Consulta virtual MGA y Documentos de salvaguardas sociales: Evaluación social, Marco de Política de Reasentamiento, Plan para Grupos étnicos y Plan de Información, Participación y Comunicación Conectividad y Agua – Orden Regional y Local.....	11
2.6	Consulta pública MGA y Documentos de salvaguardas sociales: Evaluación social, Marco de Política de Reasentamiento, Plan para Grupos étnicos y Plan de Información, Participación y Comunicación Conectividad y Agua – Municipio El Charco, Nariño.....	11
2.7	Consulta pública MGA y Documentos de salvaguardas sociales: Evaluación social, Marco de Política de Reasentamiento, Plan para Grupos étnicos y Plan de Información, Participación y Comunicación Conectividad y Agua – Municipio Timbiquí, Cauca.....	20
2.8	Consulta pública MGA y Documentos de salvaguardas sociales: Evaluación social, Marco de Política de Reasentamiento, Plan para Grupos étnicos y Plan de Información, Participación y Comunicación Conectividad y Agua – Municipios Olaya Herrera, Santa Bárbara de Iscuandé, La Tola y Mosquera en Nariño y López de Micay en Cauca.....	27
3	ANEXOS	27

TABLA DE FIGURAS

<i>Figura 1</i> Publicación de documentos Gestión Ambiental y Social en sitio web UNGRD _____	5
<i>Figura 2</i> Publicación de documentos Gestión Ambiental y Social en sitio web UNGRD _____	6
<i>Figura 3</i> Distribución de los participantes Consulta Pública, El Charco Nariño _____	12
<i>Figura 4</i> Registro fotográfico Consulta Pública, El Charco (Nariño) _____	13
<i>Figura 5</i> Registro fotográfico Muelle municipio El Charco _____	16
<i>Figura 6</i> Distribución de los participantes Consulta Pública, Timbiquí (Cauca) _____	20
<i>Figura 7</i> Registro fotográfico Consulta Pública, Timbiquí (Cauca) _____	21
<i>Figura 8</i> Registro Fotográfico vía Timbiquí - Bubuey _____	24
<i>Figura 9</i> Mapa de localización de vía Timbiquí - Bubuey _____	25

TABLA DE CUADROS

<i>Cuadro 1</i> Resumen de inquietudes y respuestas de la socialización de documentos MGA y Sociales orden Nacional y Departamental _____	7
<i>Cuadro 2</i> Listado de asistentes Consulta Pública, junio 14 de 2017. _____	8
<i>Cuadro 3</i> Resumen de inquietudes y respuestas de la socialización de documentos MGA y Sociales orden Nacional y Departamental _____	9
<i>Cuadro 4</i> Listado de asistentes Consulta Pública, El Charco (Nariño) Julio 31 de 2017 _____	13
<i>Cuadro 5</i> Listado de asistentes Consulta Pública, Timbiquí, Cauca _____	22

1 INTRODUCCIÓN

El Gobierno Nacional de Colombia está en proceso de suscripción de un crédito con el Banco Mundial por 42 millones de dólares que le permita financiar las obras y actividades propuestas en el marco del proyecto Conectividad y Agua para la costa del pacífico nariñense y caucano. La Gerencia del Plan Todos Somos Pazcífico y el Equipo Ejecutor del Fondo para el Desarrollo del Plan Todos Somos Pazcífico – EE FPTSP en la Unidad Nacional para la Gestión del Riesgo de Desastres – UNGRD, han apoyado a las instituciones del Gobierno Nacional en la estructuración de los componentes del proyecto y en el cumplimiento de las salvaguardas ambientales y sociales definidas por el Banco Mundial. Es en ese sentido que el Equipo Ejecutor del FPTSP presentó al Banco Mundial en el mes de junio el documento Marco de Gestión Ambiental -MGA versión borrador en revisión y aprobó los documentos de salvaguardas sociales: Evaluación social, Marco de Política de Reasentamiento, Plan para Grupos étnicos y Plan de Información, Participación y Comunicación desarrollados para el proyecto.

El presente informe resume las acciones desarrolladas por la Gerencia PTSP y el EE -FPTSP para garantizar la consulta pública de los documentos ambientales y sociales del proyecto, recibir comentarios y retroalimentarlos previo a la reunión del directorio del Banco Mundial.

El recorrido en territorio se realizó desde Tumaco- Nariño, pasando por El Charco-Nariño y finalizando en Timbiqui-Cauca; con participación institucional del orden Nacional, regional y local.

2 ESCENARIOS DE SOCIALIZACIÓN

La consulta pública de los documentos MGA y Sociales fue desarrollada en los diferentes escenarios, a continuación se describen brevemente.

2.1 Socialización MGA entidades orden Nacional.

- Fecha y lugar: 2 de mayo, UNGRD Torre B, Sala B. Bogotá, Colombia
- Participantes: Representantes del Instituto Nacional de Vías - INVIAS, Departamento Nacional de Planeación, DNP y EE FPTSP
- Documentos socializados: Marco de Gestión Ambiental del proyecto Conectividad y Agua.
- Comentarios y acuerdos de la reunión: Los acuerdos de la reunión fueron remitidos a los participantes vía correo electrónico; a continuación se presentan con algunas variaciones textuales que no cambian el compromiso, pero que se ajustan al momento en el que se está escribiendo el presente reporte.
 - i. La descripción definitiva del proyecto debía estar finalizada el 12 de mayo, una vez se definieran aspectos técnicos en la reunión programada por DNP.
 - ii. Se propuso que el alcance ambiental de los TDR's que está adelantando el DNP para la actualización de los diseños de los muelles, exija que los diseños estén ajustados a la Guía Ambiental para proyectos fluviales; pero en lo correspondiente al muelle de Timbiquí, planteado en Bubuey, el consultor deba presentar los costos de los estudios y de la compensación ambiental por concepto de la construcción de la vía Timbiqui-Bubuey, lo anterior con el fin de tener en cuenta estos costos dentro del costo total del proyecto Muelle Timbiquí, en Bubuey.
 - iii. Se consultaría al BM la salvaguarda que establece los valores o criterios de compensación en caso de sustracción de reserva forestal.
 - iv. Se propondría al BM que la Consulta Pública del MGA se realice con los grupos de interés del orden Nacional y Regional y que las correspondientes al ámbito local, queden a cargo de los ejecutores de las obras.
 - v. Se resaltó la importancia de verificar los temas de Gestión Socio Ambiental, en principio asociados con la construcción de la vía de acceso al Muelle Timbiquí, proyectado en Bubuey.
 - vi. El EE FPTSP debía enviar a los equipos Ambiental y Social de INVIAS los documentos MGA, Anexo para la elaboración de PMA de Muelles, plan de reasentamiento, entre otros, con el fin de recibir comentarios y realizar las modificaciones previo a la remisión oficial al BM.

A continuación se transcriben textualmente los comentarios adicionales remitidos por Mónica Sarache, en representación del DNP:

- i. La señalización propuesta en el componente de conectividad también debe contemplar al departamento del Cauca.
- ii. La localización del muelle en Bubuey fue sugerida por el Alcalde del municipio de Timbiquí y la comunidad, pero sólo una vez termine el estudio que va a adelantar INVIAS se conocerá cuál es la localización más viable del muelle. Se sugiere que dentro del MGA únicamente se indique que hay dos poblaciones en las que se tendrán que construir muelles nuevos y que actualmente se están adelantando las actividades y labores para conocer su localización definitiva.
- iii. En cuanto al arreglo institucional, es importante aclarar que la autoridad en la zona no le compete exclusivamente a DIMAR, realmente quien tiene la competencia es el Ministerio de Transporte a través de sus inspecciones fluviales, DIMAR tiene jurisdicción sobre las embarcaciones que hacen cabotaje, el resto es responsabilidad del MT, por lo cual también debe contemplarse el apoyo al Ministerio.

2.2 Publicación de documentos sitio WEB Unidad Nacional para la Gestión del Riesgo de Desastres - UNGRD. 18 de mayo de 2017.

El MGA y los documentos de salvaguardas sociales: Evaluación social, Marco de Política de Reasentamiento, Plan para Grupos étnicos y Plan de Información, Participación y Comunicación fueron publicados en la página web de la UNGRD desde el 18 de mayo. En las Figura 1 y Figura 2 se presenta la evidencia de publicación de los documentos en el enlace “Gestión Ambiental y Social” en el sitio web de la UNGRD.

Figura 1 Publicación de documentos Gestión Ambiental y Social en sitio web UNGRD



Fuente: <http://portal.gestiondelriesgo.gov.co/Paginas/Noticias/2016/Plan-Todos-Somos-PAZcifico-%E2%80%93PTSP%E2%80%93.aspx>

Figura 2 Publicación de documentos Gestión Ambiental y Social en sitio web UNGRD

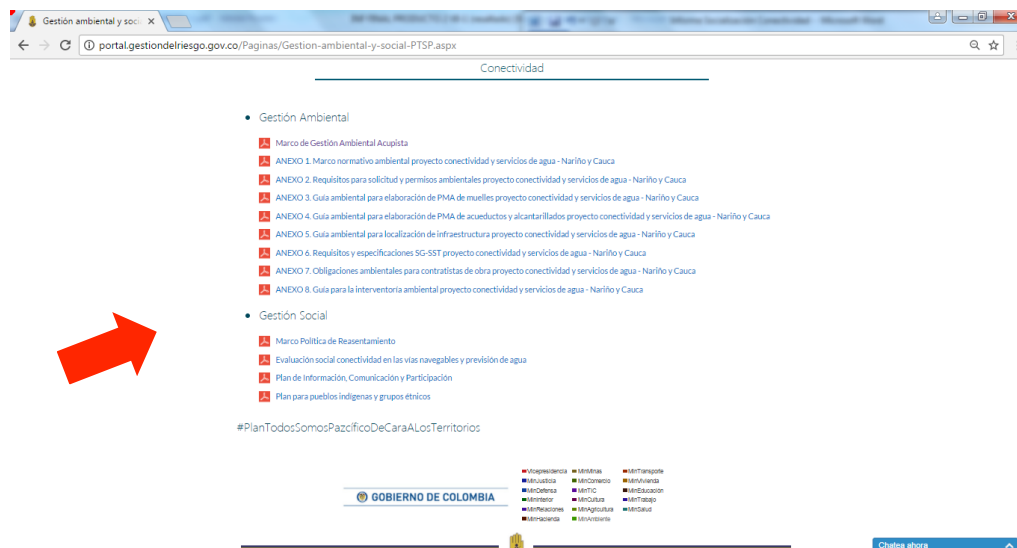

Fuente: <http://portal.gestiondelriesgo.gov.co/Paginas/Gestion-ambiental-y-social-PTSP.aspx>

Con el fin de recibir los comentarios de manera unificada, se dispuso como correo de contacto la cuenta: pazcifico@gestiondelriesgo.gov.co; a la fecha de elaboración del presente informe sólo se han recibido tres comentarios referentes a los documentos, uno de estos a través de la cuenta pacifico@gestiondelriesgo.gov.co y dos a través de la cuenta ruth.catacoli@gestiondelriesgo.gov.co.

2.3 Reunión previa socialización proyecto Conectividad y Agua –MGA y documentos sociales.

- Fecha y lugar: jueves 8 de junio, UNRGD Torre B, Sala B. Bogotá, Colombia
- Participantes: Gerente PTSP, Coordinadora General EE FPTSP, Representante DNP, MVCT, Ministerio de Transporte, Líderes Planeación y Seguimiento; Agua y Saneamiento Básico y Ambiental del EE FPTSP, Especialista Social BM, Gerentes crédito Banco Mundial
- Documentos revisados: propuesta de socialización de proyecto Conectividad y Agua, Marco de Gestión Ambiental y social del proyecto.
- Comentarios y acuerdos:
 - i. Incluir en la estructura de la Unidad Ejecutora un líder social exclusivo para el proyecto Conectividad y Agua o dos enlaces sociales, uno para el municipio de El Charco y otro para Timbiquí.
 - ii. La presentación de los componentes técnicos del proyecto será realizada por representantes de los Sectores de Conectividad y Agua (Ministerio de Transporte y MVCT, respectivamente). La presentación debe abarcar: i) estado de los proyectos en los municipios, ii) criterios de elegibilidad o priorización de las inversiones, iii) procedimiento para obtener viabilidad por parte de los Sectores y iv) estado en el que llegan los proyectos al Fondo PTSP.
 - iii. La Gerencia del PTSP y la UE del PTSP consolidaran la presentación, por lo que se hace necesario que los Sectores remitan sus presentaciones al correo ruth.catacoli@gestiondelriesgo.gov.co lo antes posible.
 - iv. El Gerente del PTSP solicita al DNP el envío del documento de la priorización de las obras de conectividad y agua de la región.
 - v. Los soportes que se enviaran al Banco Mundial como registro de la socialización son: Acta, registro de asistencia, registro fotográfico, inventario de principales preguntas y respuestas, análisis de las preguntas

que pueden ser incluidas en el proyecto y cuáles solo requieren mayor información, soportes de la convocatoria.

- Principales inquietudes y respuestas:

Las inquietudes y comentarios presentados por asistentes a las reuniones se presentan en el Cuadro 1, así como las acciones a emprender con el fin de atenderlas dentro del proyecto o en los documentos ambientales y sociales.

Cuadro 1 Resumen de inquietudes y respuestas de la socialización de documentos MGA y Sociales orden Nacional y Departamental

Inquietud	Solicitante	Respuesta EE- FPTSP	Responsable
Se propone que el alcance ambiental de los TDR's que está adelantando el DNP para la actualización de los diseños de los muelles, sea que éstos deben estar totalmente ajustados a la Guía Ambiental para proyectos fluviales; pero en lo correspondiente al muelle de Timbiquí, planteado en Bubuey, el consultor debe además presentar los costos asociados con los estudios y compensaciones ambientales por concepto de la construcción de la vía. Lo anterior con el fin de tener en cuenta estos costos dentro del costo total del proyecto Muelle Timbiquí.	INVIAS	Se incorporó en la descripción de los instrumentos de gestión ambiental del proyecto	EE FPTSP
Verificar temas de Gestión Socio Ambiental asociados con la construcción de la vía de acceso al Muelle Bubuey, municipio de Timbiquí.	INVIAS	Incluir en el MGA la solicitud de trámite de sustracción de reserva forestal como requisito legal ambiental.	EE FPTSP
La localización del muelle en Bubuey fue sugerida por el Alcalde del municipio de Timbiquí y la comunidad, pero sólo una vez termine el estudio que va a adelantar INVIAS se conocerá cuál es la localización más viable del muelle.	DNP	Ajustar el MGA indicando que la localización de los nuevos muelles será fruto del estudio que se realice por el Ministerio de Transporte y tendrá en cuenta las variables ambientales y sociales de los sitios disponibles.	EE FPTSP – INVIAS - DNP
En cuanto al arreglo institucional, es importante aclarar que la autoridad en la zona no le compete exclusivamente a DIMAR, realmente quien tiene la competencia es el Ministerio de Transporte a través de sus inspecciones fluviales.	DNP	Ajustar el arreglo institucional propuesto dentro del MGA.	EE FPTSP
Incluir en la estructura de la Unidad Ejecutora un líder social exclusivo	BM	Se incorporaron dos enlaces sociales en la	EE FPTSP

Inquietud	Solicitante	Respuesta EE- FPTSP	Responsable
para el proyecto Conectividad y Agua o dos enlaces sociales, uno para el municipio de El Charco y otro para Timbiquí		estructura del equipo ejecutor del FPTSP	

Fuente: EE-F-PTSP, 2017

2.4 Consulta Pública MGA y Documentos de salvaguardas sociales: Evaluación social, Marco de Política de Reasentamiento, Plan para Grupos étnicos y Plan de Información, Participación y Comunicación Conectividad y Agua – Orden Regional y Local

- Fecha: Junio 14, 2017. Hotel Los Corales, Municipio Tumaco, Nariño.
- Participantes: Asistieron a la consulta pública representantes de 5 de las 7 alcaldías de los municipios vinculados al proyecto, sin embargo el señor Jhoan Vásquez Moreno, alcalde del municipio de Mosquera, es el presidente de los alcaldes de la Costa Nariñense. Se esperaba la asistencia de 9 representantes del orden nacional y regional, y sólo asistieron por parte del PTSP y del MVCT. En la figura 1 se presenta el registro fotográfico y en el Cuadro 2 se relacionan los asistentes a la consulta pública:

Foto 1 Registro fotográfico Consulta Pública, Tumaco (Nariño) junio 14 de 2017



Fuente: EE-F-PTSP, 2017

Cuadro 2 Listado de asistentes Consulta Pública, junio 14 de 2017.

Nombres	Apellidos	Cargo	Organización
Milton	Cuero Tejada	Alcalde	Municipio El Charco
Federman	Riascos Lerma	Alcalde	Municipio La Tola
Jhoan	Vásquez Moreno	Alcalde	Municipio Mosquera
Wilmer Edher	Riascos Arboleda	Alcalde	Municipio López de Micay
Benilao	Estupiñan	Asesor Alcalde	Municipio Santa Barbara de Iscuande
Jimmy	Quiñones C.	Director	Asociación de Municipios del Pacífico (ASOMPAS)
Jaime Andrés	Restrepo	Asesor	Asociación de Municipios del Pacífico (ASOMPAS)
Leidy Angelica	Gómez Obando	Profesional MVCT	Ministerio de Vivienda, Ciudad y Territorio
Meditza	Montaño	Asistente	Comunidad municipio Tumaco

Nombres	Apellidos	Cargo	Organización
Luis Alfonso	Escobar	Gerente	Plan Todos Somos PAZcífico
Paola	Castro	Esp. Comunicaciones	Plan Todos Somos PAZcífico
Armando	Rosero	Asesor gerencia	Plan Todos Somos PAZcífico
Jackeline	Meneses	Líder Agua	EEFPTSP
Ruth Alejandra	Catacolí Jiménez	Líder Ambiental	EEFPTSP

Fuente. EEFPTSP, 2017

- Documentos revisados: Componentes Proyecto Conectividad y Agua, Marco de Gestión Ambiental y Documentos de salvaguardas sociales: Evaluación social, Marco de Política de Reasentamiento, Plan para Grupos étnicos y Plan de Información, Participación y Comunicación .
- Principales inquietudes y respuestas. Las inquietudes y comentarios presentados por los diferentes representantes de las Entidades de Gobierno que participaron en las reuniones de socialización se resumen en el Cuadro 3, así como las acciones a emprender con el fin de atenderlas dentro del proyecto o en los documentos ambientales y sociales.

Cuadro 3 Resumen de inquietudes y respuestas de la socialización de documentos MGA y Sociales orden Nacional y Departamental

Inquietud	Solicitante	Respuesta EE- FPTSP	Responsable
Incluir en los diseños Fase III de los muelles las inquietudes manifestadas por los alcaldes en cuanto a tamaño, capacidad de carga, capacidad de parqueo y separación entre muelle de carga y pasajeros.	Alcaldes municipios	Evaluar e incorporar en los diseños Fase III los requerimientos y comentarios presentados por los alcaldes y descritos en el acta N. 1 de junio 14 de 2017.	INVIAS – DNP - EE FPTSP
Necesidad de vincular a representantes de los municipios en los comités técnicos que aprueban el diagnóstico, las alternativas y los diseños de los Planes Maestros y que se les de participación en el proceso de revisión de los términos de referencia de dichos estudios y diseños	Alcalde Mosquera	Incluir a los alcaldes de los municipios dentro de las Mesas Interinstitucionales del proyecto, en las cuales entre otros se hace seguimiento a los estudios y diseños de los planes maestros de acueducto y alcantarillado y se revisa el alcance y contenido de los TDR's.	EE FPTSP
Identificación de fuentes de financiación para proyectos de agua y alcantarillado que no serán ejecutados en el marco del Fondo Plan Todos Somos Pazcífico, así como de acciones rápidas en materia de agua y alcantarillado.	Alcalde de La Tola	Asegurar que los Planes Maestros de Acueducto y Alcantarillado que serán ajustados en el marco del crédito, cumplan con la totalidad de los requisitos establecidos en el mecanismo de viabilización del MVCT, de manera que su viabilización permita la gestión de recursos por parte de la Gerencia del PTSP en otras entidades o fondos.	EE FPTSP – MVCT – Alcaldías Municipales

Inquietud	Solicitante	Respuesta EE- FPTSP	Responsable
Necesidad de certeza en la comunicación e información suministrada a los alcaldes para evitar falsas expectativas y malestares con la comunidad.	Alcaldes de López de Micay y de Mosquera	Revisar e incorporar en el Plan de Información, Comunicación y Participación las necesidades y comentarios presentados por los alcaldes y descritos en el acta N. 1 de junio 14 de 2017.	EE FPTSP

Fuente: EE-F-PTSP, 2017

Posteriormente, el delegado del alcalde de Santa Bárbara de Iscuandé remitió las siguientes solicitudes de incorporación en los documentos de salvaguardas sociales: Evaluación social, Marco de Política de Reasentamiento, Plan para Grupos étnicos y Plan de Información, Participación y Comunicación y MGA al correo pacifico@gestiondelriesgo.gov.co:

- Es necesario que los municipios cuenten con el apoyo dentro del crédito de la formulación, implementación y/o actualización del Programa de Ahorro y Uso Eficiente del Agua – PUEAA y en la elaboración de los Planes de Ordenamiento y Manejo de Cuencas Hidrográficas – POMCH.
 - Los municipios deben apoyar las actividades de conservación y protección de los fuetes de agua (Bocatomas), ejemplo reforestación, así como concientizar a la población de los municipios del pacifico sobre la importancia de los ríos. (como lo es la tierra para los indígenas que la llaman la Pachamama).
 - Mitigación por contaminación de la minería ilegal.
 - Instalación de estación meteorológica que midan la temperatura, pluviosidad, radiación solar, humedad, etc. Parámetros que son necesarios para la prevención de efectos naturales tsunamis, inundaciones, consecuencias de cambio climático, gestión del riesgo, entre otros.
 - Aclarar que para Santa Bárbara Iscuandé no es Rehabilitación de mulles sino construcción de un muelle nuevo, ya que no existe.
 - Santa Bárbara Iscuandé, al igual que el resto de municipios beneficiados del proyecto, no cuenta actualmente con una escombrera, razón por la cual se solicita el apoyo de la UNGRD para gestionar con CORPONARIÑO la autorización para la disposición de escombros en el municipio.
 - Para los proyectos de Acueducto y alcantarillado tener en cuenta las viviendas que están ubicadas en la zona urbana con acceso de calles puentes.
- Comentarios y acuerdos:
 - i. Remitir a los participantes los documentos MGA y Sociales, así como el enlace donde están disponibles los documentos revisados en la reunión. Resp. Gerencia PTSP
 - ii. Remitir documentos a organizaciones sociales, Consejos Comunitarios y Resguardos Indígenas para que ellos inicien la revisión de los mismos y estén mejor informados en las reuniones de socialización que se programaran en cada municipio. Resp. Alcaldes Municipios vinculados.
 - iii. Revisar los documentos dentro de los 15 días siguientes al recibo de los documentos y remitir comentarios al respecto al correo pacifico@gestiondelriesgo.gov.co. Resp. Alcaldes Municipios vinculados.
 - iv. Programar jornadas de consulta pública o socialización en los municipios vinculados al proyecto una vez se tenga certeza de fechas y tiempos de ejecución de los proyectos. Resp. Gerencia PTSP.

- v. Informar a Ministerio de transporte e INVIAS las observaciones y solicitudes realizadas por los alcaldes frente a las necesidades de los muelles y requerimientos de diseño. Resp. Líder Ambiental EE-FPTSP.
- vi. Remitir a la Unidad Ejecutora del PTSP los documentos Planes Maestro de Acueducto y Alcantarillado desarrollados en el convenio con el PDA. Resp. Alcaldes de los municipios vinculados al proyecto.
- vii. Informar a los alcaldes el cronograma de ejecución de los proyectos y modificaciones de forma permanente. Resp. Gerencia PTSP.
- viii. Incluir en el MGA un componente asociado al fortalecimiento de los Planes de Manejo Ambiental de los ríos donde se desarrollaran principalmente las actividades de transporte fluvial en cada municipio y que cuenten con estaciones de servicio o suministro de gasolina
- ix. Incluir en el Programa de Pedagogía del Agua actividades dirigidas al fomento de la protección de los cuerpos hídricos superficiales.

El acta de la reunión, la presentación y el listado de asistencia fueron enviados a los alcaldes desde la cuenta del Gerente del PTSP el día 7 de julio de 2017, el soporte se incluye en el Anexo D del presente informe.

2.5 Consulta virtual MGA y Documentos de salvaguardas sociales: Evaluación social, Marco de Política de Reasentamiento, Plan para Grupos étnicos y Plan de Información, Participación y Comunicación Conectividad y Agua – Orden Regional y Local

Se remitieron los documentos MGA y sociales del proyecto a los diferentes representantes de las entidades invitadas a la Consulta Pública, para que dentro de los 15 días siguientes sean remitidos los comentarios a los mismos, a través del correo pazcifico@gestiondelriesgo.gov.co. Las consultas, preguntas y recomendaciones que sean remitidas a través de la cuenta de correo serán consideradas y analizadas por el EE FPTSP y se remitiran las debidas respuestas por escrito.

2.6 Consulta pública MGA y Documentos de salvaguardas sociales: Evaluación social, Marco de Política de Reasentamiento, Plan para Grupos étnicos y Plan de Información, Participación y Comunicación Conectividad y Agua – Municipio El Charco, Nariño.

- Fecha: Julio 31, 2017. Alcaldía Municipal, El Charco, Nariño
- Participantes: En la Consulta Pública de los documentos participaron 58 personas que representaron a 26 organizaciones del orden gubernamental, organizaciones sociales y comunidad en general. Cerca del 45% de los asistentes representaban a Organizaciones Sociales como Consejos Comunitarios, Resguardos Indígenas, Juntas de Acción Comunal o el Concejo Municipal, mientras que el 55% de los asistentes representaban entidades gubernamentales. El 74% de los participantes son hombres y el 26% mujeres lo que denota una alta representación del género masculino en los espacios de liderazgo del municipio, situación que debe revertirse por parte del consultor a la hora de elaborar los diseños del proyecto. Los listados de asistencia se relacionan en el **Anexo E** del presente informe. La distribución de los participantes por tipo de organización, por género y por organización se muestra en la Figura 3; en la Figura 4 se presenta el registro fotográfico y en el Cuadro 4 se relacionan los asistentes a la consulta pública.

Figura 3 Distribución de los participantes Consulta Pública, El Charco Nariño

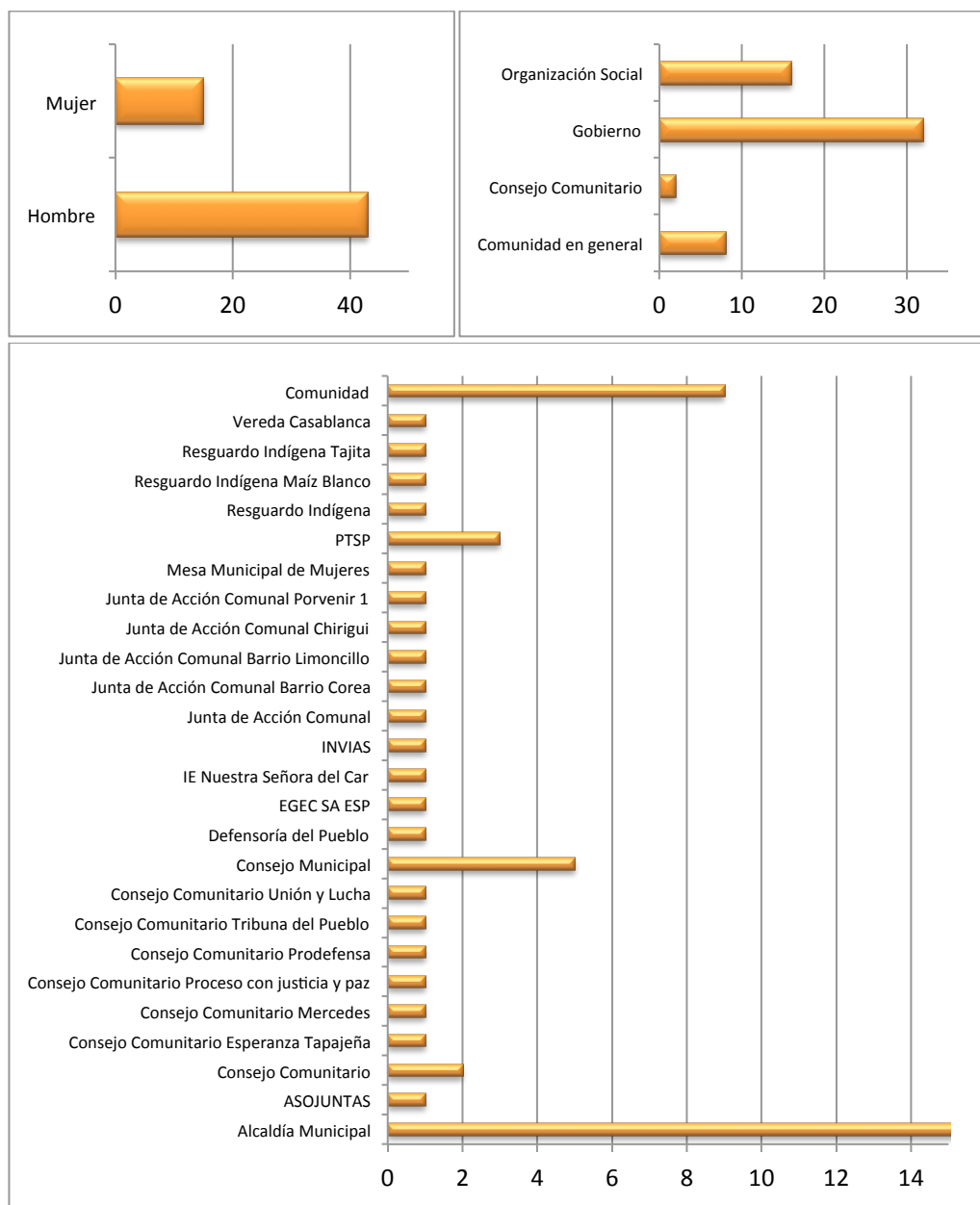

Fuente: EE-F-PTSP, 2017

Figura 4 Registro fotográfico Consulta Pública, El Charco (Nariño)



Fuente: EEPTSP, 2017

Cuadro 4 Listado de asistentes Consulta Pública, El Charco (Nariño) Julio 31 de 2017

No	Nombre y Apellido	Cargo	Entidad
1	Miguel Caicedo	Representante	Consejo Comunitario Esperanza Tapajeña
2	Misael Satizabal Torres	Concejal	Concejo Municipal
3	Aura Yulieth Mosquera	Coordinadora	Alcaldía Municipal
4	Fermin Montaña	Concejal	Concejo Municipal
5	Hernesto Chichilliano	Gobernador	Resguardo Indígena
6	Herberto Solís	Concejal	Concejo Municipal
7	Teresa Chalar O	No informa	No informa
8	Silvio Toloza	Coordinador CDI	Alcaldía Municipal
9	Emerson Micolta M	Coordinador Desarrollo Comunitario	Alcaldía Municipal
10	Jeisor Carabali Hurtado	Inspector	Alcaldía Municipal
11	Lidersy Toloza Estupiñan	Enlace Municipal familias en acción	Alcaldía Municipal
12	Amanda Oliveros	Supervisor de educación	
13	Luis Helvert Castro Estrada	Coordinador Educación	Alcaldía Municipal
14	Misael Solís Góngora	CMGRD Planeación	Alcaldía Municipal
15	Eder Paz Ruíz	Director Comité Deportivo	Alcaldía Municipal
16	Rodrigo Paz	Representante	Vereda Casablanca
17	María Reynelda Perlaza	Coordinadora	IE Nuestra Señora del Car

No	Nombre y Apellido	Cargo	Entidad
18	Humberto Chirimía PE	No informa	No informa
19	Rene Chirimía	Comité de Justicia	Resguardo Indígena Maíz Blanco
20	Fernando Quirom	No informa	No informa
21	Leonel Chirimia	No informa	No informa
22	Ernesto Chimpum G	Gobernador	Resguardo Indígena Tajita
23	Eliana Satizabal	Vicepresidente	Consejo Comunitario Mercedes
24	Joselio Cheli	Líder	No informa
25	Ismael Gabriel Esterilla	Técnico Secretaria Agricultura	Alcaldía Municipal
26	Santiago Reina Estupiñan	Técnico Supervisor Saneamiento	Alcaldía Municipal
27	Miguel Esterilla	Gerente	EGEC SA ESP
28	Sandra Milena Obando	Gestora Social	Alcaldía Municipal
29	María Candelo Rodríguez	Secretaría de Cultura	Alcaldía Municipal
30	Leandro Ovando	Representante Legal	Consejo Comunitario Tribuna del Pueblo
31	Saulo Micolta	Líder comunitario	No informa
32	James Eduardo Santana	Presidente	Junta de Acción Comunal Porvenir 1
33	Carmelo Aguirre	Vicepresidente	Consejo Comunitario Prodefensa
34	Ruth Joaly Estrada	Gobierno en Línea	No informa
35	Mary Rocio Portocarreño	Secretaría Privada Alcalde	Alcaldía Municipal
36	Jhon Javier Estupiñan	Oficina de Juventud Municipal	Alcaldía Municipal
37	Julio Cesar Cotio	Representante	Consejo Comunitario
38	Yasmin Anchica E	Secretaría de Agricultura	Alcaldía Municipal
39	Estatilio Hurtado	Representante	Consejo Comunitario Proceso con Justicia y Paz
40	Lisandro Olaya Segura	Trabajador Social	Alcaldía Municipal
41	Fabio Gongora	Coordinador Obras Públicas	Alcaldía Municipal
42	Facundo Pinilla C	Presidente	Concejo Municipal
43	Diana M Palacios E	Representante	Mesa Municipal de Mujeres
44	Javier Olaya Pinillo	Representante	Consejo Comunitario Unión y Lucha
45	Wilberto Grueso	Representante Legal	Consejo Comunitario
46	Tulio Peña Enríquez	Concejal	Concejo Municipal
47	Flavio Quintero P	Representante	JAC Chirigui
48	Ricardo Cárdenas	Presidente	ASOJUNTAS
49	Mauricio Vallecilla C	Presidente	Junta de Acción Comunal Barrio Corea
50	Carlos Ortiz Miranda	Presidente	JAC Barrio Limoncillo
51	Fabio Camacho	Representante	Junta de Acción Comunal
52	Jeison Carabali H	Inspector	Alcaldía Municipal
53	Ruth González	Defensora Comunitaria	Defensoría del Pueblo
54	Milton Cuero	Alcalde	Alcaldía Municipal
55	María Fernanda Cifuentes	Profesional	INVIAS
56	Armando Rosero	Asesor Gerencia	PTSP
57	Luis Alfonso Escobar	Gerente	PTSP
58	Ruth Alejandra Catacolí J	Líder Ambiental	PTSP

Fuente. EEPTSP, 2017

- Documentos revisados: Componentes Proyecto Conectividad y Agua, Marco de Gestión Ambiental y Documentos de salvaguardas sociales: Evaluación social, Marco de Política de Reasentamiento, Plan para Grupos étnicos y Plan de Información, Participación y Comunicación .
- Desarrollo de la reunión: El señor Secretario de Planeación del municipio dio la bienvenida a los asistentes y explicó el alcance de la reunión, informando que se revisaría el alcance de los componentes de Conectividad y Agua para el municipio de El Charco y se presentarían documentos ambientales y sociales elaborados para el mismo.

A continuación el señor Alcalde Milton Cuero, presentó a los asistentes la importancia del proyecto Conectividad y Agua y la relevancia que tienen para el municipio la ejecución de las obras de agua y el mejoramiento del Muelle.

Posteriormente, el Dr. Luis Alfonso Escobar, gerente del Plan Todos Somos PAZcífico, inició la presentación de los componentes del proyecto Conectividad y Agua, haciendo énfasis en lo relacionado con los escenarios de cobertura de agua y alcantarillado para el municipio de El Charco y contando el proceso que se ha surtido con la definición de los componentes del proyecto. En especial se refirió a la eliminación de la actividad de dragado y a la incorporación del componente agua¹. Durante su presentación se entregó a los asistentes un folleto con la información general del proyecto y los documentos ambientales y sociales, el cual se incluye en el anexo F del presente informe. Durante la presentación de los componentes, la ingeniera María Fernanda Cifuentes, representante del INVIAS, presentó los aspectos generales que se tendrán en cuenta para el diseño Fase III de los muelles, resaltando aspectos como seguridad y acceso a población vulnerable o en condición de discapacidad. También informó que a la fecha INVIAS está en proceso de contratación de los Estudios y Diseños de la Fase III de uno de los 7 muelles, y que se espera iniciar obras en el 2018.

Durante la presentación, los asistentes presentaron sus inquietudes frente al alcance del proyecto, el cronograma de ejecución, entre otras, las cuales fueron atendidas y respondidas por el Gerente del PTSP, el Alcalde y la representante de INVIAS.

Previo a la presentación de los documentos ambientales y sociales, cada uno de los asistentes realizó su presentación personal, indicando su nombre y organización a la que pertenece.

Finalmente la ingeniera Ruth Alejandra Catacolí, líder ambiental del FPTSP, presentó el MGA y los documentos de salvaguardas sociales: Evaluación social, Marco de Política de Reasentamiento, Plan para Grupos étnicos y Plan de Información, Participación y Comunicación , invitando a los asistentes a revisar el material e informando que se dejaban tres copias digitales en la Alcaldía Municipal para que sean revisadas por los asistentes, en caso de no tener acceso a internet. Al finalizar la jornada se realizó una visita al muelle del municipio con el fin de reconocer las condiciones actuales de la infraestructura, en la Figura 5 se presenta el registro fotográfico.

Figura 5 Registro fotográfico Muelle municipio El Charco





Fuente. EEPTSP, 2017

- Principales inquietudes: Dada la amplia y variada participación de organizaciones sociales, fue posible recoger múltiples inquietudes, las que se resumen a continuación y que son coherentes con las recogidas en la Consulta Pública desarrollada el 14 de junio en el municipio de Tumaco.
 - i. Los representantes del resguardo indígena Maíz Blanco alabaron la inversión que el Gobierno Nacional está haciendo en el municipio y solicitaron detalles del tipo de muelle, para qué y cómo se realizará? Ante esto la ingeniera María Fernanda Cifuentes, respondió que el detalle de los diseños se establecerá en los estudios Fase III que serán contratados una vez se suscriba el crédito. Sin embargo aclaró que el muelle será para recepción de transportes de carga y de pasajeros y que la propuesta inicial es que sean de tipo flotantes, pero que serán los estudios los que definirán en realidad qué tipo de muelle se requiere para manejar ambos servicios.
 - ii. El Señor Ricardo Condomio, Presidente de ASOJUNTAS, manifestó que en el municipio ya hubo malas experiencias con proyectos ejecutados por INVIAS y trajo a colación la construcción de la muralla de contención, pues según lo que informó, el diseño no tuvo en cuenta las recomendaciones dadas por la comunidad y fue importado de Guapi. Finalmente la muralla “se fue” entre el río Tapaje. Según su parecer, los diseños se han hecho desde el escritorio y han carecido de trabajo en la región y socialización y solicita que los diseños del muelle y de los proyectos de agua y alcantarillado se diseñen “desde el municipio” (es decir teniendo en cuenta las particularidades del municipio y no sea diseñado desde Bogotá). Hizo referencia a que el Plan Pacífico de 1995 invirtió recursos importantes en el municipio y dejó el acueducto a medias y el alcantarillado nunca funcionó. Frente a estos comentarios, el señor Alcalde informó que está es la tercera vez que se socializa el proyecto en el municipio y llama la atención a la baja participación de algunos sectores en dichas socializaciones, pero alaba la nutrida participación de la presente reunión. El Gerente del PTSP complementa indicando que los proyectos de agua y conectividad se están diseñando partiendo de la comunidad y no con diseños pre-establecidos y señala que el proyecto de conectividad incluye un componente de comunicación y señalización y la formalización del prestador del servicio de operación fluvial.
 - iii. La profesora Amanda Oliveros comenta que las dudas que surgen en los participantes se basan en las malas experiencias que se han vivido en el municipio, pero que considera que en esta ocasión se obtendrán resultados diferentes bajo la dirección del Plan Todos Somos Pazcífico.
 - iv. El señor Lisandro Olaya, trabajador social de la Comisaria del municipio, solicitó tener en cuenta las condiciones y comportamiento del río Tapaje e incluir en los diseños lo correspondiente al análisis del riesgo fluvial que tienen la Costa Pacífica. Solicita que la UNGRD tenga presente los problemas actuales con el muro de contención y no espere a que se presente una tragedia. Y pregunta porque el porcentaje de cobertura de Alcantarillado no es del 100%. El Gerente del

- PTSP responde que los estudios y diseños serán socializados con la comunidad con el fin de evitar malas experiencias.
- v. El Señor Secretario de Planeación solicita que se evalúe la opción de muelles flotantes porque él considera que no son adecuados para el municipio teniendo en cuenta las condiciones hidráulicas del río Tapaje y que es necesario que el proyecto incluya señalización para los esteros y medidas que controlen la velocidad de tránsito en esteros y ríos porque los accidentes ocurren por excesos de velocidad. El Gerente del PTSP responde que el proyecto tienen una visión de ordenamiento del sistema de transporte fluvial y es muy importante incluir estas variables en el diseño.
 - vi. El Señor Gobernador del Resguardo Maíz Blanco resalta que se hayan vinculado pueblos indígenas en el proceso de socialización, pues ellos consideran que han sido marginados. Invita a que no se hablé de blancos, negros o indígenas, sino que quienes vayan al pacífico hagan el trabajo por la gente. Asimismo reitera que la corrupción ha acabado con los recursos asignados a la región.
 - vii. El señor Lisandro Olaya, recomienda tener en cuenta como una referencia ambiental y social para el proyecto y los documentos ambientales y sociales el Plan Municipal Ambiental y los componentes social y de infraestructura que están en el Plan de Desarrollo Municipal. La líder ambiental del FPTSP agradece el aporte e informa que se revisaran para ser tenidos en cuenta en el MGA y Documentos de salvaguardas sociales: Evaluación social, Marco de Política de Reasentamiento, Plan para Grupos étnicos y Plan de Información, Participación y Comunicación .
 - viii. El señor Lisandro Olaya, en correo electrónico también resalta la importancia de tener en cuenta que actualmente en el río Tapaje se evidencian procesos de invasión como casas flotantes, venta de gasolina, gas y otros, aspectos negativos que pueden ocasionar impactos sociales y ambientales negativos, asimismo la falta de los servicios públicos (baños públicos) en el muelle puede generar problemas de calidad hídrica.
 - ix. El señor Ricardo Cárdenas comenta que la principal problemática ambiental del municipio es la disposición de los residuos sólidos. El municipio no cuenta con Relleno Sanitario y pregunta cómo se va a subsanar esta situación. El gerente del PTSP informa que el componente aseo no está incluido en las actividades que se van a desarrollar dentro del crédito previsto con el Banco Mundial, pero desde la gerencia se apoyará al municipio en la búsqueda de fuentes de financiación. El señor Alcalde complementó la respuesta informando que el diseño del relleno sanitario ya fue presentado al MVCT y solo faltan dos ajustes para ser aprobado, el paso a seguir sería la obtención de la Licencia Ambiental por parte de CORPONARIÑO.
 - x. El señor Javier Olaya, representante del Consejo Comunitario Unión y Lucha llama la atención a la gran cantidad de enfermedades presentes en la comunidad de El Charco asociadas al consumo de agua no potable y menciona que la Costa Nariñense aporó al proceso de PAZ y en ese sentido consideran que debe haber coherencia con esta postura por parte del Gobierno Nacional. Él solicita que se agilice lo relacionado con la línea de energía y que la implementación de las obras de agua y alcantarillado se realicen de forma rápida.
 - xi. La profesora Reynelda Perlaza solicita que además de los temas que se están trabajando en el Plan, se le “de una manito a la educación” y asegura que las condiciones para el desarrollo de los procesos de formación en el municipio no son adecuadas.
 - xii. El señor Santiago Reina resalta que el marco normativo ambiental del país es amplio, y sin embargo no se cumple. Las labores de saneamiento básico en la Costa Pacífica están muy mal desde hace mucho tiempo y solicita que “no pase como siempre y los dineros no se ejecuten como debe ser”, agrega “ojala los proyectos ambientales de saneamiento básico que mejoraran la calidad de vida se ejecuten y se hagan y no se pierda la plata”. Solicita que las veedurías ciudadanas se pongan en marcha y que las socializaciones sean masivas.

- Plan de acción para la atención de las inquietudes:
 - i. Los términos de referencia para la elaboración de Estudios y Diseños de los muelles deben ser socializados con los equipos de las Alcaldías Municipales y con representantes de la comunidad de manera que se reciban los comentarios previamente. Responsable: INVIAS, DNP y EE FPTSP.
 - ii. Incluir en los términos de referencia de los Estudios y Diseños de los muelles la incorporación de medidas para el aprovechamiento de aguas lluvias y uso de energías alternativas para sistemas de iluminación. Responsable: INVIAS, DNP y EE FPTSP.
 - iii. Incluir en los términos de referencia de los Estudios y Diseños de los muelles la definición y establecimiento de zonas que dignifiquen el desarrollo de actividades cotidianas de las mujeres de la región (lavado de ropa) y de sus hijos (recreación). Responsable: INVIAS, DNP y EE FPTSP.
 - iv. El resultado de los estudios de alternativas de los muelles debe ser socializados con los equipos de las Alcaldías Municipales y con representantes de la comunidad de manera que se reciban e integren los comentarios y solicitudes previo al diseño de los muelles. Responsable: INVIAS, DNP y EE FPTSP.
 - v. Los estudios y diseños de los muelles deben incluir un componente asociado a la gestión del riesgo que asegure que incluye las condiciones particulares de los ríos dónde se van a localizar, en el marco de su Comité Local de Gestión del Riesgo y buscando el apoyo complementario del Comité Departamental para la Gestión del Riesgo. Responsable: INVIAS, DNP, EE FPTSP, Comité Local y Departamental para la Gestión del Riesgo.
 - vi. Es necesario que los diseños de muelles incluyan los usos y costumbres de cada municipio, de manera que sean acordes a las necesidades de la comunidad y no vayan a generar un conflicto del uso actual (se debe revisar la aplicabilidad de los muelles de tipo flotante y de las pasarelas para la carga y descarga de materiales). Responsable: INVIAS, DNP y EE FPTSP.
 - vii. El plan de comunicación es prioritario y debe enfocarse en la información permanente y efectiva de los grupos de interés del municipio con el fin de mejorar la confianza de las comunidades en la institucionalidad. Incluir en el Plan de Información, Comunicación y Participación el desarrollo de actividades de capacitación dirigidos a la comunidad en temas como interventoría, veeduría, aspectos básicos de construcción, operación entre otros, que les permita a los integrantes de los comités y de las veedurías sostener diálogos informados con los contratistas de obra e interventores. Responsable: EE FPTSP y Gerencia PTSP.
 - viii. Incluir en el MGA y documentos de salvaguardas sociales: Evaluación social, Marco de Política de Reasentamiento, Plan para Grupos étnicos y Plan de Información, Participación y Comunicación los aspectos relacionados con el Plan Ambiental Municipal y componentes sociales del Plan de Desarrollo del municipio. Responsable: EE FPTSP.
 - ix. Incluir en el MGA que el municipio no cuenta con sitios para la disposición de residuos sólidos ni escombros y en consecuencia los contratistas de obra deberán asumir los costos y trámites asociados con la correcta disposición de estos residuos y coordinar con CORPONARIÑO lo respectivo en este aspecto. Responsable: EE FPTSP.
 - x. Los documentos de salvaguardas sociales: Evaluación social, Marco de Política de Reasentamiento, Plan para Grupos étnicos y Plan de Información, Participación y Comunicación deben hacer referencia a la situación de pos conflicto que se está viviendo en la región e integrar estrategias encaminadas al apoyo de dichas políticas e iniciativas. Responsable: EE FPTSP.
 - xi. Teniendo en cuenta que la actividad de transporte fluvial y los servicios asociados (presencia de gasolineras en el río y disposición directa de aguas domésticas) pueden impactar de manera negativa la calidad del agua de los cuerpos hídricos superficiales y que el municipio no cuenta

con un sitio para la disposición adecuada de residuos sólidos, se propone incluir dentro del MGA un componente relacionado con la formulación de un Plan de Manejo Ambiental del río Tapaje en coordinación con CORPONARIÑO. Responsable: EE FPTSP.

- xii. Incluir en los documentos de salvaguardas sociales: Evaluación social, Marco de Política de Reasentamiento, Plan para Grupos étnicos y Plan de Información, Participación y Comunicación el desarrollo de un estudio etnográfico en los municipios que dé herramientas para el fomento de la participación de las comunidades en los diseños, seguimiento y veeduría de los proyectos. Responsable: EE FPTSP.

2.7 Consulta pública MGA y Documentos de salvaguardas sociales: Evaluación social, Marco de Política de Reasentamiento, Plan para Grupos étnicos y Plan de Información, Participación y Comunicación Conectividad y Agua – Municipio Timbiquí, Cauca.

- Fecha: Agosto 1, 2017. Salón Comunal, Timbiquí, Cauca
- Participantes: En la Consulta Pública de los documentos participaron 60 personas que representaron a 29 organizaciones del orden gubernamental, organizaciones sociales y comunidad en general. Cerca del 39% de los asistentes representaban a Organizaciones Sociales como Consejos Comunitarios, Resguardos Indígenas, Red de Mujeres, Juntas de Acción Comunal o el Concejo Municipal, mientras que el 54% de los asistentes representaban entidades gubernamentales. El 74% de los participantes son hombres y el 26% mujeres lo que denota una alta representación del género masculino en los espacios de liderazgo del municipio. Los listados de asistencia se relacionan en el **Anexo E** del presente informe. La distribución de los participantes por tipo de organización, por género y por organización se muestra en la Figura 6; en la Figura 7 se presenta el registro fotográfico y en el Cuadro 5 se relacionan los asistentes a la consulta pública:

Figura 6 Distribución de los participantes Consulta Pública, Timbiquí (Cauca)

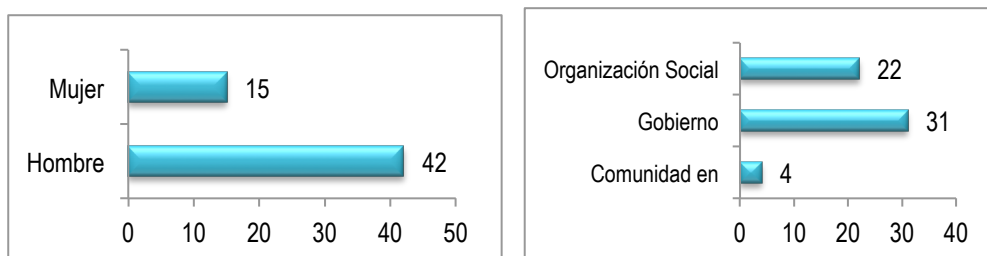



Figura 7 Registro fotográfico Consulta Pública, Timbiquí (Cauca)



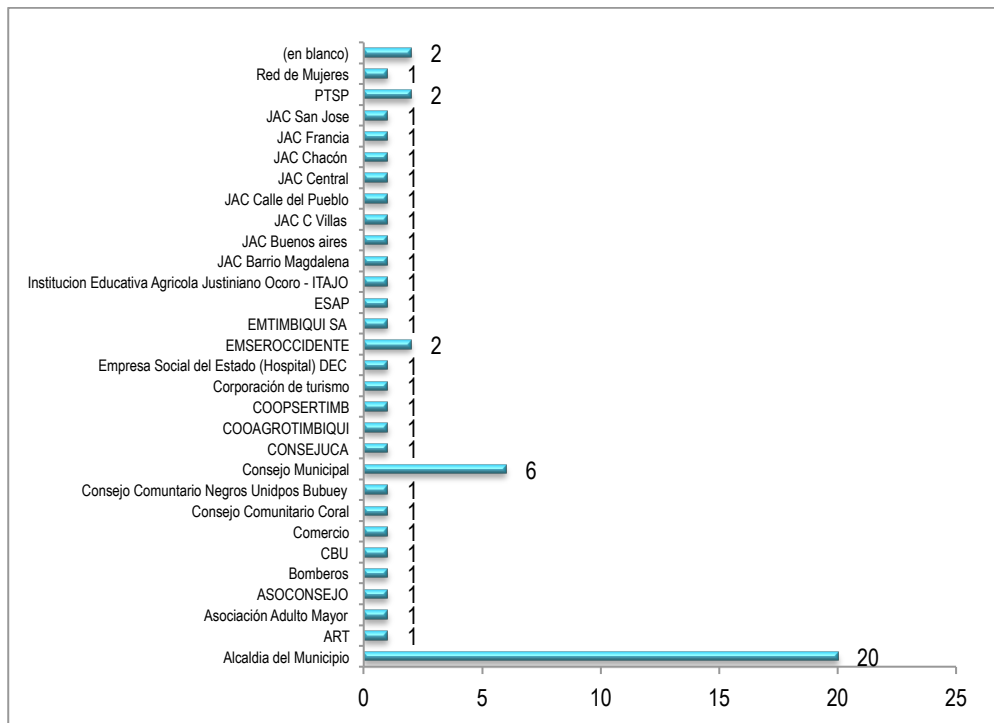

Fuente: EE-F-PTSP, 2017

Cuadro 5 Listado de asistentes Consulta Pública, Timbiquí, Cauca

No	Nombre y Apellido	Cargo	Entidad
1	Laura Amú	Representante Legal	EMSEROCCIDENTE
2	Esperanza Bonilla	Representante Legal	Institución Educativa Agrícola Justiniano Ocoro - ITAJO
3	Faber Herrera	Concejel	Concejo Municipal
4	Leyder Fernando Balanta V	Coordinador UNGRD	Alcaldía del Municipio
5	James Arley M.	Concejel	Concejo Municipal
6	Elias Florez	Concejel	Concejo Municipal
7	Freiman E Castro	Tesorero	Alcaldía del Municipio
8	Doris B	Cabo	Bomberos
9	Edwin Cuero S	Enlace Educación	Alcaldía del Municipio
10	Milton Estupiñan Paz	Locutor	Alcaldía del Municipio
11	Jaller Jinestroza	Mensajero	Alcaldía del Municipio
12	Ana Deissy Hernández	Presidenta	JAC Barrio Magdalena
13	Cesar Segundo Amú	Asesor	EMSEROCCIDENTE
14	Jesús Núñez A	Concejel	Concejo Municipal
15	Jesús Chala	Concejel	Concejo Municipal
16	D Baltam	Comandante	CBU
17	Yenny Marlen V	Secretaría	Alcaldía del Municipio
18	Mauro Perea Estacio	Representante Legal	COOAGROTIMBIQUI
19	Mario Porcés S	Afiliado	Comercio
20	Fabio E Cambindo	Secretario de Desarrollo Económico y Ambiental	Alcaldía del Municipio
21	Ernestio Ocoró	Independiente	
22	Luz Modesta Hurtado	Concejel	Concejo Municipal
23	Domingo A Valencia R	Independiente	JAC Buenos aires
24	Jairo Ocoró	Secretario de Planeación	Alcaldía del Municipio
25	Gonzalo Valencia	Representante Legal	Consejo Comunitario Coral
26	Hernan Vargas E	Gerente	EMTIMBIQUI SA
27	Rubén Darío Banguera	Representante Legal	Consejo Comunitario Negros Unidos Bubuey
28	Teodoro Ramos	Presidente	JAC Francia
29	Valerio Arrechera Gómez	No reporta	No reporta
30	Benito Valencia Ríos	Presidente	JAC Central
31	Arquímedes Carabali	Presidente	JAC Calle del Pueblo
32	Isaias Campo	Técnico	CONSEJUCA
33	Eduardo Cuero	Presidente	JAC Chacón
34	Yolima Gómez Hemer	Gerente	COOPSERTIMB
35	Miguel Sinisterra	Secretario de Gobierno	Alcaldía del Municipio
36	Luis Carlos Hurtado	Representante Legal	ASOCONSEJO
37	Teresa Vente F	Presidente	Asociación Adulto Mayor

No	Nombre y Apellido	Cargo	Entidad
38	Carlos Quiro B	Enlace Indígena	Alcaldía del Municipio
39	Jorge Eliecer Garcés F	Coordinador proyectos	Alcaldía del Municipio
40	Sindulto Sinisterra	Vicepresidente	JAC C Villas
41	Alexander Zúñiga	Asesor jurídico	Alcaldía del Municipio
42	Jaminson Caicedo C	Enlace Más Familias en Acción	Alcaldía del Municipio
43	Efrén Ramon García	Director	Corporación de turismo
44	Carlos Mario Carvajal	Apoyo Más Familias en Acción	Alcaldía del Municipio
45	Mauro Orobio	Supervisor	Empresa Social del Estado (Hospital) DEC
46	Orley Herrera	Presidente	JAC San José
47	Luis Alfonso Escobar	Gerente	PTSP
48	María Luisa Caicedo	Gestora	ART
49	María Eugenia	No reporta	Alcaldía del Municipio
50	Carmen J Riscos Hernández	Enlace población vulnerable	Alcaldía del Municipio
51	Lucerith Diaz H	Técnico	Alcaldía del Municipio
52	Wilinton Campo Z	SDS	Alcaldía del Municipio
53	Esmirna Herrera G	Secretaría de Salud	Alcaldía del Municipio
54	Edison Castro Lerma	Alcalde	Alcaldía del Municipio
55	Ruth Alejandra Catacolí	Líder Ambiental	PTSP
56	Ligia Patricia Via	Presidente	Red de Mujeres
57	Edgar Valencia	Gestor	ESAP
58	Armando Rosero	Asesor Gerencia	PTSP
59	Carlos Valencia	Director Infraestructura	INVIAS
60	María Fernanda Cifuentes	Profesional	INVIAS

Fuente. EEPTSP, 2017

- Documentos revisados: Componentes Proyecto Conectividad y Agua, Marco de Gestión Ambiental y Documentos de salvaguardas sociales: Evaluación social, Marco de Política de Reasentamiento, Plan para Grupos étnicos y Plan de Información, Participación y Comunicación .
- Desarrollo de la reunión: El Señor Alcalde Edison Castro dio la bienvenida a los asistentes y presentó al equipo del PTSP e INVIAS ante el auditorio, resaltando la importancia de la reunión y del proyecto para el municipio de Santa Bárbara de Timbiquí. Indico que el objetivo de la socialización era presentar los componentes del proyecto Conectividad y Agua y los documentos ambientales y sociales que dan soporte al proyecto. A continuación cada uno de los asistentes a la reunión se presentó informando su nombre y organización a la que representa, evidenciando una nutrida participación de representantes de Consejos Comunitarios, Juntas de Acción Comunal, Redes de Mujeres, entidades de gobierno y algunos representantes y enlaces de comunidades indígenas.

El doctor Luis Alfonso Escobar, gerente del PTSP explicó el marco del Plan y comentó que inicialmente los recursos para agua estaban destinados solo para Buenaventura, Quibdó, Guapi y Tumaco, pero que una vez se recibió la retroalimentación del alcance inicial del proyecto de Acuapista, se modificaron los componentes incluyendo el componente de agua para los municipios de Timbiquí y El Charco. El gerente presentó los escenarios propuestos para agua en el municipio y las coberturas proyectadas en agua y alcantarillado. La ingeniera María Fernanda Cifuentes, representante del INVIAS, presentó los aspectos generales que se tendrán en cuenta para el diseño de los muelles e hizo énfasis en que el objetivo de los muelles es asegurar seguridad y acceso a las personas con condiciones especiales o en condición de discapacidad y contar con una infraestructura que permita la formalización del servicio de transporte y recepción de carga y de pasajeros en el municipio. En seguida la ingeniera Ruth Alejandra Catacolí, presentó el contenido y alcance del MGA y documentos de salvaguardas sociales: Evaluación social, Marco de Política de Reasentamiento, Plan para Grupos étnicos y Plan de Información, Participación y Comunicación e informó que en los folletos entregados se encontraban algunos aspectos básicos del proyecto y de los componentes ambiental y social y que se

entregaría al Alcalde copia de los documentos en CD para que los asistentes pudieran consultarlos en caso de no tener acceso a internet. Finalmente, el ingeniero Carlos Valencia, representante de INVIAS, informo que en la página de la entidad se pusieron a disposición los manuales para el desarrollo de proyectos tipo para vías y para la selección de diferentes materiales de cobertura, los cuales deberían ser usados tanto por la comunidad como por la alcaldía para definir el alcance de las intervenciones en el municipio. Al finalizar la reunión, se realizó una visita de reconocimiento al sitio propuesto para la nueva localización del Muelle en Bubuey y se observó que la vía que conduce del área urbana de Timbiquí hasta el corregimiento de Bubuey es de tipo terciario y requiere mejoramiento para facilitar el acceso al sitio propuesto, pero debido a la presencia de cuerpos hídricos superficiales es probable que se requieran permisos de ocupación de cauce previo al inicio de las obras; el registro fotográfico se presenta en el Figura 8 y el mapa con la localización de la vía en la Figura 9.

Figura 8 Registro Fotográfico vía Timbiquí - Bubuey



Estado de la vía Timbiquí - Bubuey



Asentamiento Urbano del Consejo Comunitario Negros Unidos, Bubuey

Figura 9 Mapa de localización de vía Timbiquí - Bubuey



Fuente. EEPTSP, 2017

- Principales inquietudes
 - i. La señora Yolima Gómez, gerente del COOPSERTIMB, pregunta si dentro del primer desembolso del préstamo con el Banco Mundial están los recursos destinados para el proyecto de agua y alcantarillado en Timbiquí o si se va a demorar otro año más y si se incluyeron recursos para el tema de aseo, pues el municipio requiere intervenciones en agua, alcantarillado y aseo. El gerente del PTSP aclara que el desembolso se dará después de la firma del crédito y resalta que para que se den inversiones en agua y alcantarillado es fundamental contar con los Planes Maestros de Acueducto y Alcantarillado aprobados por el MVCT e invita a la gerente a trabajar en ese sentido.
 - ii. El representante del Consejo Comunitario negros Unidos recuerda que cualquier proceso en su territorio requiere Consulta Previa, pero que ellos están dispuestos a trabajar para agilizar los procesos.
 - iii. El señor Orlay Herrera presidente de la Junta de Acción Comunal del barrio San José pregunta si el diseño propuesto para el muelle es de tipo turístico o si va a considerar barcos de cabotaje? Y resalta que el municipio necesita infraestructura para carga y no para turismo. La ingeniera Cifuentes responde que se están evaluando diseños para dos tipos de uso y que se ha propuesto un muelle de uso mixto, pero que dependiendo de cada necesidad se establecerán los diseños, y complementa informando que los estudios y diseños serán desarrollados en el marco del crédito con Banco Mundial.
 - iv. El señor Herrera interviene nuevamente y pregunta cómo funcionan los muelles flotantes, cuestionando su utilidad en el municipio. La ingeniera Cifuentes responde que el tipo de muelle se va a evaluar porque hoy todavía no se cuenta con diseños, pero que está claro que el muelle requiere espacios para carga y pasajeros.
 - v. El profesor Efrén, pregunta si la única alternativa para el sistema de acueducto es el bombeo, en atención al escenario presentado por el gerente del PTSP. El ingeniero Jairo Ocoró, secretario de planeación del municipio responde que los diseños que tiene hoy el municipio están basados en una alternativa de bombeo desde la quebrada Zurzula, pero que la alcaldía está desarrollando estudios para evaluar como opción de abastecimiento por gravedad las quebradas Altos de María o Yece, pues esta alternativa permitiría dar acceso a corregimientos del municipio. El gerente del PTSP menciona que es importante que se programe una mesa técnica con los representantes del MVCT y la alcaldía para definir el alcance

- de las obras propuestas por la alcaldía y evaluar si está cabe dentro del alcance de lo proyectado en el crédito con el BM.
- vi. Uno de los asistentes pregunta cómo se van a manejar los recursos para que se evite su desviación o pérdida. Y cómo se mantienen los recursos si cambia el actual gobierno o cambian al gerente del Plan. El gerente del PTSP responde que con el fin de evitar el cambio en la destinación de los recursos se creó un Patrimonio Autónomo que garantiza que los recursos tengan destinación específica y se creó un equipo especial para la ejecución de dichos recursos dentro de la UNGRD.
 - vii. La profesora Teresa Vente pregunta cuál va a ser el proceso para conformar Veedurías Ciudadanas. Adicionalmente menciona que le alegra saber sobre los proyectos de la región en pro del desarrollo del municipio, pero manifiesta que ha asistido a más de mil reuniones y ha escuchado discursos y ha visto gente a la que no le importa la condición en la que ellos están y ha visto como se invierten dineros y con el tiempo no se ven las obras ni las mejoras. Ella considera que el problema del agua y el alcantarillado en el municipio es una bomba de tiempo que va a estallar en algún momento. Ante la inquietud de la profesora, la ingeniera Catacolí le informa que uno de los programas del Plan de Información y Comunicación son las veedurías ciudadanas y los puntos de atención de peticiones, quejas, reclamos y denuncias y la invita a ser parte de las veedurías una vez se inicie el proceso de constitución.
 - viii. El señor Carlos Qiro, representante de la comunidad indígena del municipio, pregunta quién va a pagar el crédito con el Banco Mundial o si esté es condonable. El gerente del PTSP informa que este crédito lo pagará la nación y no se verá reflejado en tarifas.
 - ix. Otro de los participantes comenta que el problema del transporte por los esteros es que existen “bandidos” que atracan las embarcaciones y por eso se ha disminuido el paso por estos sitios. Asimismo menciona que la armada tuvo que establecer un mecanismo para proteger a las embarcaciones y solicita que se tenga en cuenta esta situación para la definición del proyecto.
 - x. En cuanto a la opción de localizar el muelle en Bubuey, algunos asistentes informan que el principal problema está en que la bocana de acceso tiene problemas de sedimentación y requeriría más obras de dragado que las requeridas en el muelle actual. Los representantes de INVIAS comentan que estas situaciones se evaluarán en los estudios y diseños y de esta forma se tomará la decisión más adecuada.
- Plan de acción para la atención de las inquietudes:
 - i. Los términos de referencia para la elaboración de Estudios y Diseños de los muelles deben ser socializados con los equipos de las Alcaldías Municipales y con representantes de la comunidad de manera que se reciban los comentarios previamente. Es importante que en los TDR's se incluya que la comunidad no considera adecuado mezclar los servicios de recepción de carga y pasajeros en un mismo muelle. Responsable: INVIAS, DNP y EE FPTSP.
 - ii. El resultado de los estudios deben ser socializados con los equipos de las Alcaldías Municipales y con representantes de la comunidad de manera que se reciban los comentarios previos al diseño de los muelles. Responsable: INVIAS, DNP y EE FPTSP.
 - iii. El Plan de Comunicación, Información y Participación es un componente prioritario y debe enfocarse en la información permanente y efectiva de los grupos de interés del municipio con el fin de mejorar la confianza de las comunidades en la institucionalidad. Responsable: EE FPTSP.
 - iv. Incluir en el componente de Mujeres Cuidando el Territorio un componente de capacitación y fortalecimiento de capacidades de las mujeres en temas técnicos relacionados con interventoría, veeduría, aspectos básicos de construcción, operación entre otros, de manera que se generen posibilidades de participar en los ejercicios de interventoría y veeduría. Responsable: EE FPTSP Y Gerencia PTSP.
 - v. Incluir en el MGA la información recolectada con respecto a Bubuey como opción de localización del muelle y los trámites ambientales asociados. Responsable: EE FPTSP.

- vi. Incluir en el MGA que el municipio no cuenta con sitios para la disposición de residuos sólidos ni escombros y en consecuencia los contratistas de obra deberán asumir los costos y trámites asociados con la correcta disposición de estos residuos y coordinar con CORPONARIÑO lo respectivo en este aspecto. Responsable: EE FPTSP.
- vii. Incluir en el Plan de Pueblos Indígenas lo concerniente a los procesos de Consultas Previas o constitución de Actas de Concertación con Consejos Comunitarios como prioridad para el inicio de los procesos de licitación o adjudicación de obras. Para lo cual hay que vincular en este proceso al Ministerio del Interior. Responsable: EE FPTSP

2.8 Consulta pública MGA y Documentos de salvaguardas sociales: Evaluación social, Marco de Política de Reasentamiento, Plan para Grupos étnicos y Plan de Información, Participación y Comunicación Conectividad y Agua – Municipios Olaya Herrera, Santa Bárbara de Iscuandé, La Tola y Mosquera en Nariño y López de Micay en Cauca

En atención a los compromisos suscritos por los alcaldes en la jornada de consulta pública realizada el 14 de junio de 2017, en el municipio Tumaco (Nariño), los alcaldes de los municipios Olaya Herrera, Mosquera, La Tola y el delegado del alcalde de Santa Bárbara de Iscuandé compartieron el MGA y documentos de salvaguardas sociales: Evaluación social, Marco de Política de Reasentamiento, Plan para Grupos étnicos y Plan de Información, Participación y Comunicación a sus equipos de trabajo y líderes de las organizaciones sociales del municipio con el fin de recibir comentarios. El día 28 de julio de 2017, se solicitó a cada uno de los alcaldes y a los representantes de las entidades de gobierno sus comentarios a los documentos y los resultados de la socialización realizada con sus equipos de trabajo y organizaciones sociales, el soporte se incluye en el Anexo G del presente informe. Adicionalmente, el Equipo del FPTSP remitió un folleto ilustrativo para facilitar el ejercicio de socialización por parte de los señores alcaldes (ver **Anexo F**) y esté fue distribuido por ellos a la comunidad en general. A la fecha de elaboración de este informe solo la Alcaldía de Santa Bárbara de Iscuandé había remitido comentarios y los demás alcaldes no han recibido comentarios frente al MGA ni a los documentos de salvaguardas sociales: Evaluación social, Marco de Política de Reasentamiento, Plan para Grupos étnicos y Plan de Información, Participación y Comunicación (Ver **Anexo G**), no obstante se mantienen abiertos los canales de comunicación para recibir los comentarios.

Los comentarios que sean remitidos por las alcaldías serán atendidos por parte del EE FPTSP y las respuestas serán remitidas por escrito a través de correo electrónico.

3 ANEXOS

- A. Publicación de documentos en sitio web UNGRD
- B. Soportes reunión 2 de mayo
- C. Soportes reunión 8 de junio
- D. Acta consulta pública junio 14 de 2017 (Tumaco, Nariño)
- E. Soportes consulta pública El Charco, julio 31 y Timbiquí, agosto 1 de 2017
- F. Folleto ilustrativo Conectividad y Agua, MGA y documentos de salvaguardas sociales: Evaluación social, Marco de Política de Reasentamiento, Plan para Grupos étnicos y Plan de Información, Participación y Comunicación.
- G. Comentarios Alcaldías Municipales.

ⁱ Esta decisión está documentada en la ayuda de memoria de la reunión de socialización y dialogo social con Alcaldes y Autoridades Territoriales, sostenida el día julio 22 de 2016 en la Alcaldía Francisco Pizarro, Nariño, y cuyo objetivo fue informar y concertar lineamientos del Proyecto ACUAPISTA en el marco de la reestructuración como sistema de conectividad regional y presentar las principales conclusiones institucionales a que se ha llegado. Fortalecer el dialogo con las autoridades territoriales y con los líderes de las organizaciones étnico territoriales.

ANEXO A

Consulta pública Marco de Gestión Ambiental y documentos de salvaguardas sociales: Evaluación Social, Marco de Política de Reasentamiento, Plan para Grupos Étnicos y Plan de Información, Participación y comunicación

Proyecto de Mejoramiento de la Conectividad y de los servicios de agua en el Plan Todos Somos PAZcífico

Agosto 14 de 2017



Búsqueda...



La UNGRD

El Director y su Equipo

Normativa

Planeación, Control y Gestión

Atención al Ciudadano

Sala de Prensa

Biblioteca y Publicaciones

SNGRD

Usted está aquí [UNGRD](#) > Plan Todos Somos PAZcífico –PTSP–

Bogotá,

Plan Todos Somos PAZcífico –PTSP–

Noticias Recientes

La UNGRD implementa mecanismos para una adecuada respuesta a emergencias

Mitsubishi Corporation se une a la reconstrucción de Mocoa

Obras de mitigación en escuela de Teruel, Huila y Sistemas de Alerta Temprana para la población, adelantará Unidad Nacional para la Gestión del Riesgo de Desastres

[Más Noticias](#)



Convocatoria Pública



Gestión Ambiental y Social

¿Qué es el Plan Todos Somos Pazcífico -PTSP?

El Gobierno Nacional, el 30 de julio de 2014, declaró la región pacífico como prioridad en materia de equidad, la cual se materializó a través de la Ley 1753 de 2015 (Por medio del cual se expide el Plan Nacional de Desarrollo 2014-2018 "Todos por un nuevo país"), es así como en su artículo 185 se creó el Fondo para el Desarrollo del Plan Todos Somos PAZcífico, administrado por el Ministerio de Hacienda y Crédito Público o por la entidad o entidades que este defina. Este fondo tendrá por objeto la financiación y/o la inversión en las necesidades más urgentes para promover el desarrollo integral del litoral Pacífico.

El 3 de Noviembre de 2015 mediante documento Conpes 3847, este Consejo dio concepto favorable a la Nación para otorgar garantía al patrimonio autónomo "Fondo para el Desarrollo del Plan Todos Somos PAZcífico"; para contratar operaciones de crédito público externo hasta por la suma de USD 400 millones.

Objetivo del PTSP

Contribuir al desarrollo social, económico y ambiental de la franja del Litoral Pacífico y disminuir las brechas existentes con respecto a la franja Andina del Pacífico colombiano y al resto del país.

Componentes del PTSP

- **Acueducto y Saneamiento Básico**
 - Disminuir las brechas entre el litoral y la franja Andina del Pacífico, en cuanto a la provisión estos servicios.
- **Energización**
 - Promover el acceso a energía eléctrica confiable, eficiente y sostenible.
 - Avanzar en la promoción de soluciones energéticas sostenibles.
 - Reducir la dependencia de los combustibles fósiles.
- **Conectividad de transporte (Acuapista)**
 - Reducir tiempo de recorrido y costos de operación para carga y pasajeros.

La UNGRD como unidad ejecutora del PTSP

Por medio de la Resolución 4060 del 10 de noviembre de 2015, establece que la Unidad Nacional para la Gestión del Riesgo de Desastres, es una de las entidades administradoras del Fondo para el Desarrollo del Plan Todos Somos PAZcífico, siendo esta la entidad ejecutora del PTSP.

Noticias PTSP

Convocatoria Pública

La Unidad Nacional para la Gestión del Riesgo de Desastres, a través del Equipo Ejecutor del Fondo para el Desarrollo del "Plan Todos Somos Pazcífico" (FTSP), invita a personas naturales a participar de la convocatoria para hacer parte del equipo ejecutor del Plan Todos Somos Pazcífico.

Consulte los términos de referencia a través de:
<http://portal.gestiondelriesgo.gov.co> ó
<http://portal.gestiondelriesgo.gov.co/Paginas/ConvocatoriaPTSP.aspx>

Se recibirán las hojas de vida a más tardar hasta las 3:00 P.M. hora legal Colombiana del día 11 de mayo de 2017, las Hojas de vida que lleguen con posterioridad a dicha fecha y hora indicada se darán por no recibidas.

#PlanTodosSomosPazcíficoCaraALosTerritorios

Convocatoria pública para hacer parte del equipo ejecutor de Plan Todos Somos Pazcífico

El 10 de mayo, la Unidad Nacional para la Gestión del Riesgo de Desastres-UNGRD-, a través del Equipo Ejecutor del Fondo para el Desarrollo del "Plan Todos Somos Pazcífico" -FTSP- lanzó la convocatoria pública.

[Ver más](#)



3 niveles de gobierno unidos para superar necesidades históricas de agua potable en #Buenaventura

Este 18 y 19 de abril equipo de Plan Pazcífico, autoridades Departamentales, Distritales, representantes gremiales y comunitarios se concentraron en Buenaventura.

[Ver más](#)



Gobierno Colombiano firma créditos por USD 358 millones de dólares con la banca Multilateral para inversiones a través del Fondo para el Desarrollo del Plan Todos Somos Pazcífico- PTSP

El Ministro de Hacienda, Mauricio Cárdenas, suscribió dos créditos con la banca multilateral.

[Ver más](#)



Plan Pazcífico llega a Quibdó para socializar la ejecución de los 50 millones de dólares que invertirá en obras de agua potable y saneamiento básico

Con el fin de socializar el alcance y avance del Plan Todos Somos Pazcífico-PTSP- en el Departamento del Chocó, así como el cronograma de ejecución de la primera fase del alcantarillado de Quibdó.

[Ver más](#)



Se firman los dos primeros contratos de electrificación rural para el litoral caucano y nariñense, financiados por el Fondo para el Desarrollo del Plan Todos Somos Pazcífico

Durante la sesión de la séptima Junta Administradora del Fondo para el Desarrollo del -PTSP- presidida por el Ministro de Hacienda Mauricio Cárdenas Santa María, este 27 de abril..

[Ver más](#)



Aprueban inversiones para beneficiar a comunidades de 50 municipios del litoral pacífico en el marco del "Plan Todos Somos Pazcífico"

El Gerente del Plan Todos Somos Pazcífico, Luis Alfonso Escobar y la Coordinadora de la Unidad Ejecutora, Luz Amanda Pulido del PTSP, finalizaron el mes enero con el Desarrollo de la Junta Administradora.

[Ver más](#)

Más noticias

Album Fotográfico



Consultar

Infografía



Consultar

Documentos

PLAN DE PUEBLOS INDÍGENAS Y GRUPOS ÉTNICOS

PLAN TODOS SOMOS PACÍFICO
CONECTIVIDAD EN LAS VIAS NAVEGABLES Y PROVISIÓN DE AGUA

Abril de 2017

NGRD
 Nacional de Gestión del Riesgo de Desastres

TODOS SOMOS PACÍFICO

Consultar

Compartir 28 [Twitter](#)

- | | | |
|-----------------|----------------|---------------|
| Vicepresidencia | MinMinas | MinTransporte |
| MinJusticia | MinComercio | MinVivienda |
| MinDefensa | MinTIC | MinEducación |
| MinInterior | MinCultura | MinTrabajo |
| MinRelaciones | MinAgricultura | MinSalud |
| MinHacienda | MinAmbiente | |

- ABC Gestión de Riesgo
- Directorio Coordinadores Gestión de Riesgo
- Preguntas Frecuentes
- Glosario de Terminos

Unidad Nacional para la Gestión del Riesgo de Desastres
 Avenida Calle 26 No. 92-32
 Edificio Gold 4 - piso 2, Bogotá, Colombia
 PBX: +571 5529696
 Línea de atención: 01 8000 11 32 00
 Horario de Atención: lunes-viernes de 8 am a 6 pm
contactenos@gestiondelriesgo.gov.co
notificacionesjudiciales@gestiondelriesgo.gov.co
 ¿Cómo llegar?

© 2015 Políticas de Privacidad y Condiciones de Uso



Ruth Alejandra Catacoli <ruth.catacoli@gestiondelriesgo.gov.co>

Links Gestión ambiental y Social en Plan Pazcífico

7 mensajes

Paola Castro <paola.castro@gestiondelriesgo.gov.co>

18 de mayo de 2017, 19:19

Para: Luz Amanda Pulido <luz.pulido@gestiondelriesgo.gov.co>, Ruth Alejandra Catacoli <ruth.catacoli@gestiondelriesgo.gov.co>, Julian Andres Valbuena <julian.valbuena@gestiondelriesgo.gov.co>, Juan de Dios Cisneros <juan.cisneros@gestiondelriesgo.gov.co>

Cordial Saludo Dra Luz Amanda y Equipo, Según solicitud de cargar en la página de la UNGRD la documentación en materia de Gestión Ambiental y Social en Plan Todos Somos Pazcífico se estructuraron dos accesos-link uno directo y otro en el micrositio del Plan Todos Somos Pazcífico.

Según requerimiento del Banco Mundial hoy se priorizó la creación los link del componente de mejoramiento de la conectividad y servicios de agua del Plan Todos Somos Pazcífico Nariño y Cauca, tan pronto como se recibió la documentación respectiva.

En este sentido solo falta cargar los link de la ciudad de Quibdó para el componente de Agua y Saneamiento Básico.

La información de la documentación de Gestión Ambiental y Social en Plan Pazcífico se puede conocer a través de:

Link directo <http://portal.gestiondelriesgo.gov.co/Paginas/Gestion-ambiental-y-social-PTSP.aspx>

Link PTSP <http://portal.gestiondelriesgo.gov.co/Paginas/Noticias/2016/Plan-Todos-Somos-PAZcifico-%E2%80%93PTSP%E2%80%93.aspx>

--

Cordialmente:

Paola Inés Castro
Comunicadora Social
Plan Todos Somos Pazcífico
Tel: 5529696 Ext: 918



Avenida Calle 26 No. 92 - 32 Edificio Gold 4, Piso 2, Bogotá D.C - PBX: 5529696 - www.gestiondelriesgo.gov.co

"Colombia menos vulnerable, comunidades más resilientes"



Búsqueda...



La UNGRD

El Director y su Equipo

Normativa

Planeación, Control y Gestión

Atención al Ciudadano

Sala de Prensa

Biblioteca y Publicaciones

SNGRD

Usted está aquí [UNGRD](#) > Gestión ambiental y social PTSP

Gestión Ambiental y Social



La sostenibilidad de las acciones planteadas en el Plan Todos Somos PAZcífico depende de la integralidad de éstas con la protección del ambiente y de las comunidades beneficiarias.

En este sentido ponemos a disposición de la comunidad en general y de las instituciones los Marcos de Gestión Ambiental y de Gestión Social dentro de los cuales operarán los proyectos del Plan Todos Somos Pazcífico con miras a garantizar que las acciones propuestas tengan un impacto positivo en el desarrollo integral del Litoral Pacífico Colombiano.

Sus inquietudes pueden ser enviadas al email: Pazcífico@gestióndelriesgo.gov.co

Agua y saneamiento

- Buenaventura

- [Marco de Gestión Ambiental y Social](#)

- Guapi

- [Marco de Gestión Ambiental y Social](#)

- [Evaluación Social](#)

- [Marco de Política de Reasentamiento](#)

- [Plan de Información, Comunicación y Participación](#)

- Tumaco

- [Marco de Gestión Ambiental y Social](#)

- [Evaluación Social](#)

- [Marco de Política de Reasentamiento](#)

- [Plan de Información, Comunicación y Participación](#)

- Quibdó

- [Marco de Gestión Ambiental y Social](#)

Conectividad

- Gestión Ambiental

- Marco de Gestión Ambiental Acupista

- ANEXO 1. Marco normativo ambiental proyecto conectividad y servicios de agua - Nariño y Cauca

- ANEXO 2. Requisitos para solicitud y permisos ambientales proyecto conectividad y servicios de agua - Nariño y Cauca

- ANEXO 3. Guía ambiental para elaboración de PMA de muelles proyecto conectividad y servicios de agua - Nariño y Cauca

- ANEXO 4. Guía ambiental para elaboración de PMA de acueductos y alcantarillados proyecto conectividad y servicios de agua - Nariño y Cauca

- ANEXO 5. Guía ambiental para localización de infraestructura proyecto conectividad y servicios de agua - Nariño y Cauca

- ANEXO 6. Requisitos y especificaciones SG-SST proyecto conectividad y servicios de agua - Nariño y Cauca

- ANEXO 7. Obligaciones ambientales para contratistas de obra proyecto conectividad y servicios de agua - Nariño y Cauca

- ANEXO 8. Guía para la interventoría ambiental proyecto conectividad y servicios de agua - Nariño y Cauca

- Gestión Social

- Marco Política de Reasentamiento

- Evaluación social conectividad en las vías navegables y previsión de agua

- Plan de Información, Comunicación y Participación

- Plan para pueblos indígenas y grupos étnicos

#PlanTodosSomosPazcíficoDeCaraALosTerritorios

Vicepresidencia	MinMinas	MinTransporte
MinJusticia	MinComercio	MinVivienda
MinDefensa	MinTIC	MinEducación
MinInterior	MinCultura	MinTrabajo
MinRelaciones	MinAgricultura	MinSalud
MinHacienda	MinAmbiente	

ABC Gestión de Riesgo

Directorio Coordinadores Gestión de Riesgo

Preguntas Frecuentes

Glosario de Terminos

© 2015 Políticas de Privacidad y Condiciones de Uso

Unidad Nacional para la Gestión
del Riesgo de Desastres
Avenida Calle 26 No. 92-32
Edificio Gold 4 - piso 2, Bogotá, Colombia
PBX: +571 5529696

Línea de atención: 01 8000 11 32 00
Horario de Atención: lunes-viernes de 8 am a 6 pm
contactenos@gestiondelriesgo.gov.co
notificacionesjudiciales@gestiondelriesgo.gov.co

¿Cómo llegar?

ANEXO B

Consulta pública Marco de Gestión Ambiental y documentos de salvaguardas sociales: Evaluación Social, Marco de Política de Reasentamiento, Plan para Grupos Étnicos y Plan de Información, Participación y comunicación

Proyecto de Mejoramiento de la Conectividad y de los servicios de agua en el Plan Todos Somos PAZcífico

Agosto 14 de 2017



REGISTRO DE ASISTENTES
UNIDAD NACIONAL PARA LA GESTIÓN DEL RIESGO DE DESASTRES
UNGRD

CODIGO:
FR-1603-GD-10

VERSION:02

TEMA O NOMBRE DE LA CAPACITACIÓN O DE LA REUNIÓN	Reunión Ambiental	EVENTO ORGANIZADO O CITADO POR	EE-FPTSP Ruth Alejandra Catacobi Jimenez
CUIDAD	Bogotá	AUDITORIO O LUGAR	Sala B Torre B
FECHA Y HORA	Mayo 2 de 2017	FACILITADOR	Ruth A. Catacobi J.

Nº	NOMBRE(S) Y APELLIDO(S)	ENTIDAD O DEPENDENCIA	CARGO	TELÉFONO(S)	CORREO ELECTRÓNICO	FIRMA
1	Nancy Días Cordero E	PTSP	L. Planación	3165342481	nan.cordero@ptsp.gov.co	
2	Angie Pincón C.	INVIAS	Contratista	3223663133	arinconc@invias.gov.co	
3	Glora Lorena Ceraño	INVIAS	Gestora Social	3112421905	gocampo@invias.gov.co	
4	SANDRA LILIANA NUÑO A.	INVIAS-SMA	GESTORA AMBIENTAL	3114549101	snovca@invias.gov.co	
5	Paulina Iliana Pinedo	INVIAS-SMA	Asesora	3006334421	psilva@inviac.gov.co	
6	Mónica Sarche Silva	INV-SEI	Contratista	3815000 Ext 11743	msarche@INV.gov.co	
7	Andrés Marcelo Villomizar R	INV-SEI	Prof. Esp.	3056000 Ext 1681	avillomizar@inviac.gov.co	
8	Ruth Alejandra Catacobi Jimenez	PTSP	L. Ambiental	3004109052	ruth.catacobi@gestiondelrdbb.gov.co	
9						
10						
11						
12						
13						
14						
15						
16						
17						

El Charco Nariño 08 de agosto de 2017

Buenos días, después de haber participado en la reunión de socialización del PLAN TODOS SOMOS PAZCIFICO, Estrategia Presidencial para el desarrollo del pacífico; que se realizó en el municipio de el charco Nariño, en la Alcaldía municipal en el mes de julio de 2017.

Donde algunos participantes nos encontraron documentos del proyecto para realizar algunos comentario al respecto.

Después de haber revisado el documento MGA y Social Conectividad y Agua, específicamente en el Componente; 2 y 4.

En la construcción del muelle turístico; Como punto crítico de alto riesgo que afecta el componente social, el alto riesgo de vulnerabilidad marítima es la invasión del espacio del río (casas flotantes – venta de gasolina, gas y otros)

La invasión del espacio público a la ribera del río aspecto negativo para el impacto social y ambiental.

La falta de los servicios públicos (baños públicos)

Antes de la ejecución del proyecto la corresponsabilidad administrativa – secretaria de turismo.

Quedo Atento

Lizandro Olaya Segura

3165766687



OBSERVACIONES

➤ **Plan para pueblos indígenas y grupos étnicos**

- Programa de pedagogía del agua con enfoque étnico

Es necesario que los municipios formulen, implementen y/o actualicen el Programa de Ahorro y Uso Eficiente del Agua – PUEAA.

Elaboración de los Planes de Ordenamiento y Manejo de Cuencas Hidrográficas – POMCH.

Actividades de conservación y protección de las fuentes de agua (Bocatomas), ejemplo reforestación.

Concientizar a la población de los municipios del pacifico sobre la importancia de los ríos. (como lo es la tierra para los indígenas que la llaman la Pachamama).

Mitigación por contaminación de la minería ilegal.

Instalación de estación meteorológica que midan la temperatura, pluviosidad, radiación solar, humedad, etc. Parámetros que son necesarios para la prevención de efectos naturales tsunamis, inundaciones, consecuencias de cambio climático, gestión del riesgo, entre otros.

Aclarar que para Santa Bárbara Icuandé no es Rehabilitación de mulles sino construcción de un muelle nuevo, ya que no existe.

Santa Bárbara Icuandé no cuenta actualmente con Escombrera, por lo tanto se debe solicitar a la entidad competente Corponariño la autorización para la disposición de escombros.

Para los proyectos de Acueducto y alcantarillado tener en cuenta las viviendas que están ubicadas en la zona urbana con acceso de calles puentes.



Ruth Alejandra Catacoli <ruth.catacoli@gestiondelriesgo.gov.co>

Comentarios informe MGA

2 mensajes

Monica Sarache Silva <msarache@dnp.gov.co>

11 de mayo de 2017, 12:43

Para: Ruth Alejandra Catacoli <ruth.catacoli@gestiondelriesgo.gov.co>

Cc: "snovoa@invias.gov.co" <snovoa@invias.gov.co>, Angie Geraldine Rincon Cala <arinconc@invias.gov.co>, Jose Luis Escobar Rojas <jlesobar@invias.gov.co>, Andres Marcelo Villamizar Ramos <avillamizar@invias.gov.co>, Luis Felipe Lota <llota@dnp.gov.co>

Alejandra cordial saludo,

En el siguiente link podrás descargar el informe del MGA con algunos comentarios que considero importantes tener en cuenta. Los demás documentos aún están en revisión y apenas tenga comentarios te los haré llegar.

<https://we.tl/owL7sd454s>

Atentamente,

Mónica Sarache Silva

Asesora

Subdirección de Transporte – Dirección de Infraestructura y Energía Sostenible

Departamento Nacional de Planeación

Calle 26 # 13 - 19 Piso17

(571) 3815000 Ext. 11743



www.dnp.gov.co



CONFIDENCIALIDAD: Este correo electrónico es correspondencia confidencial del DEPARTAMENTO NACIONAL DE PLANEACION, si usted no es el destinatario le solicitamos informe inmediatamente al correo electrónico del remitente o a centrodeservicios@dnp.gov.co así mismo por favor bórrelo y por ningún motivo haga público su contenido, de hacerlo podrá tener repercusiones legales. Si Usted es el destinatario, le solicitamos tener absoluta reserva sobre el contenido, los datos e información de contacto del remitente o la quienes le enviamos copia y en general la información de este documento o archivos adjuntos, a no ser que exista una autorización explícita a su nombre. CONFIDENTIALITY: This electronic mail is confidential correspondence of the DEPARTAMENTO NACIONAL DE PLANEACION, if you are not the

addressee we ask you to report this to the electronic mail of the sender or to centrodeservicios@dnpc.gov.co also please erase it and by no reason make public its content, on the contrary it could have legal repercussions. If you are the addressee, we request from you not to make public the content, the data or contact information of the sender or to anyone who we sent a copy and in general the information of this document or attached archives, unless exists an explicit authorization on your name.

Ruth Alejandra Catacoli <ruth.catacoli@gestiondelriesgo.gov.co>

11 de mayo de 2017, 15:11

Para: Monica Sarache Silva <msarache@dnpc.gov.co>

Cc: "snovoa@invias.gov.co" <snovoa@invias.gov.co>, Angie Geraldine Rincon Cala <arinconc@invias.gov.co>, Jose Luis Escobar Rojas <jlescobar@invias.gov.co>, Andres Marcelo Villamizar Ramos <avillamizar@invias.gov.co>, Luis Felipe Lota <llota@dnpc.gov.co>

Hola Monica, muchas gracias por los comentarios.

En cuanto a Timbiquí, dejamos en el documento que Bubuey es una opción pero que su definición depende del diseño.

En cuanto a la DIMAR y sus competencias, proponemos dejar Autoridad Competente en lugar de DIMAR o Ministerio de Transporte, en tanto se define el alcance de cada competencia.

Vamos a ajustar la descripción del proyecto según lo que está en el PAD versión mayo.

Gracias por todo, felicidades.

[El texto citado está oculto]

--

Ruth Alejandra Catacolí Jiménez

Líder Ambiental

Entidad Ejecutora - Plan Todos Somos PAZcífico

Unidad Nacional para la Gestión del Riesgo de Desastres



Ruth Alejandra Catacoli <ruth.catacoli@gestiondelriesgo.gov.co>

Marco de Gestión Ambiental proyecto Acuapista

14 mensajes

Ruth Alejandra Catacoli <ruth.catacoli@gestiondelriesgo.gov.co>

5 de mayo de 2017, 15:18

Para: Monica Sarache Silva <msarache@dnpp.gov.co>, Sandra Liliana Novoa Cardona <snovoa@invias.gov.co>, Angie Geraldine Rincon Cala

<arinconc@invias.gov.co>, gocampo@invias.gov.co, psilvac@invias.gov.co, avillamizar@invias.gov.co, lgomez@minvivienda.gov.co

Cc: Juan de Dios Cisneros <juan.cisneros@gestiondelriesgo.gov.co>, Julian Andres Valbuena <julian.valbuena@gestiondelriesgo.gov.co>, Luz Amanda Pulido <luz.pulido@gestiondelriesgo.gov.co>

Estimados todos, me permito adjuntar a la presente comunicación el Marco de Gestión Ambiental elaborado para el proyecto Acuapista, con el fin de que ustedes, desde sus competencias, revisen y comenten lo correspondiente a: Descripción de Proyectos, Procedimientos de Gestión Ambiental y Supervisión, Seguimiento y Monitoreo.

 [170406 INFORME MGA - ACUAPISTA Mayo 5.docx](#)

Incluyo además: guía para elaboración de PMA, Evaluación Social, Plan de Reasentamiento y Plan de Comunicación e Información.

Mil gracias,

--

Ruth Alejandra Catacolí Jiménez

Líder Ambiental

Entidad Ejecutora - Plan Todos Somos PAZcífico

Unidad Nacional para la Gestión del Riesgo de Desastres

4 archivos adjuntos

 [170405 ANEXO 3 - ACUAPISTA - GUIA AMBIENTAL PMA MUELLES.docx](#)
142K [1. EVALUACION SOCIAL - CONECTIVIDAD EN LAS VÍAS NAVEGABLES Y PROVISIÓN DE AGUA..docx](#)
4364K [2. PLAN DE INFORMACION COMUNICACION Y PARTICIPACION - PICP 2017.docx](#)
1249K [3. MARCO DE POLITICA DE REASENTAMIENTO EL CHARCO Y TIMBIQUI \(1\).docx](#)
3274K

Mail Delivery Subsystem <mailer-daemon@googlemail.com>

5 de mayo de 2017, 15:18

Para: ruth.catacoli@gestiondelriesgo.gov.co



El mensaje no se ha podido enviar

El mensaje no se ha podido enviar a psilvac@invias.gov.co porque el servidor remoto está mal configurado. Consulta los detalles técnicos que se indican a continuación para obtener más información.

Esta es la respuesta del servidor remoto:

550 5.4.1 [psilvac@invias.gov.co]: Recipient address rejected: Access denied [[BL2NAM02FT056.eop-nam02.prod.protection.outlook.com](https://bl2nam02ft056.eop-nam02.prod.protection.outlook.com)]

Final-Recipient: rfc822; psilvac@invias.gov.co

Action: failed

Status: 5.4.1

Remote-MTA: dns; invias-gov-co.mail.protection.outlook.com. (207.46.163.74,
the server for the domain invias.gov.co.)

Diagnostic-Code: smtp; 550 5.4.1 [psilvac@invias.gov.co]: Recipient address rejected: Access denied [[BL2NAM02FT056.eop-nam02.prod.protection.outlook.com](https://bl2nam02ft056.eop-nam02.prod.protection.outlook.com)]

Last-Attempt-Date: Fri, 05 May 2017 13:18:47 -0700 (PDT)

----- Mensaje reenviado -----

From: Ruth Alejandra Catacoli <ruth.catacoli@gestiondelriesgo.gov.co>

To: Monica Sarache Silva <msarache@dnf.gov.co>, Sandra Liliana Novoa Cardona <snovoa@invias.gov.co>, Angie Geraldine Rincon Cala <arinconc@invias.gov.co>, gocampo@invias.gov.co, psilvac@invias.gov.co, avillamizar@invias.gov.co, lgomez@minvivienda.gov.co

Cc: Juan de Dios Cisneros <juan.cisneros@gestiondelriesgo.gov.co>, Julian Andres Valbuena <julian.valbuena@gestiondelriesgo.gov.co>, Luz Amanda Pulido <luz.pulido@gestiondelriesgo.gov.co>

Bcc:

Date: Fri, 5 May 2017 15:18:28 -0500

Subject: Marco de Gestión Ambiental proyecto Acuapista

Estimados todos, me permito adjuntar a la presente comunicación el Marco de Gestión Ambiental elaborado para el proyecto Acuapista, con el fin de que ustedes, desde sus competencias, revisen y comenten lo correspondiente a: Descripción de Proyectos, Procedimientos de Gestión Ambiental y Supervisión, Seguimiento y Monitoreo.

 **170406 INFORME MGA - ACUAPISTA Mayo 5.docx**

Incluyo además: guía para elaboración de PMA, Evaluación Social, Plan de Reasentamiento y Plan de Comunicación e Información.

Mil gracias,

--

<font face="arial, helvetica, sans-serif" size="2" style="font-size:sma ---- Message truncated ----

Ruth Alejandra Catacoli <ruth.catacoli@gestiondelriesgo.gov.co>

9 de mayo de 2017, 10:41

Para: Monica Sarache Silva <msarache@dnps.gov.co>, Sandra Liliana Novoa Cardona <snovoa@invias.gov.co>, Angie Geraldine Rincon Cala <arinconc@invias.gov.co>, gocampo@invias.gov.co, psilvac@invias.gov.co, avillamizar@invias.gov.co, lgomez@minvivienda.gov.co

Cc: Juan de Dios Cisneros <juan.cisneros@gestiondelriesgo.gov.co>, Julian Andres Valbuena <julian.valbuena@gestiondelriesgo.gov.co>, Luz Amanda Pulido <luz.pulido@gestiondelriesgo.gov.co>

Buenos días, les envío un cordial saludo.

La presente con el fin de preguntarles si a la fecha cuentan con algunas observaciones a los documentos enviados o si tienen alguna inquietud.

El día de hoy tendremos una reunión con BM al respecto y quisiera llevar la mayor cantidad de comentarios al respecto.

Quedo atenta a sus respuestas,

Felicidades.

[El texto citado está oculto]

Mail Delivery Subsystem <mailer-daemon@googlemail.com>

9 de mayo de 2017, 10:41

Para: ruth.catacoli@gestiondelriesgo.gov.co

[El texto citado está oculto]

Final-Recipient: rfc822; psilvac@invias.gov.co

Action: failed

Status: 5.4.1

Remote-MTA: dns; invias-gov-co.mail.protection.outlook.com. (207.46.163.42,
the server for the domain invias.gov.co.)

Diagnostic-Code: smtp; 550 5.4.1 [psilvac@invias.gov.co]: Recipient address rejected: Access denied

Last-Attempt-Date: Tue, 09 May 2017 08:41:36 -0700 (PDT)

----- Mensaje reenviado -----

From: Ruth Alejandra Catacoli <ruth.catacoli@gestiondelriesgo.gov.co>

To: Monica Sarache Silva <msarache@dnps.gov.co>, Sandra Liliana Novoa Cardona <snovoa@invias.gov.co>, Angie Geraldine Rincon Cala <arinconc@invias.gov.co>, gocampo@invias.gov.co, psilvac@invias.gov.co, avillamizar@invias.gov.co, lgomez@minvivienda.gov.co

Cc: Juan de Dios Cisneros <juan.cisneros@gestiondelriesgo.gov.co>, Julian Andres Valbuena <julian.valbuena@gestiondelriesgo.gov.co>, Luz Amanda Pulido <luz.pulido@gestiondelriesgo.gov.co>

Bcc:

Date: Tue, 9 May 2017 10:41:22 -0500

Subject: Re: Marco de Gestión Ambiental proyecto Acuapista

Buenos días, les envío un cordial saludo.

La presente con el fin de preguntarles si a la fecha cuentan con algunas observaciones a los documentos enviados o si tienen alguna inquietud.

El día de hoy tendremos una reunión con BM al respecto y quisiera llevar la mayor cantidad de comentarios al respecto.

Quedo atenta a sus respuestas,

Felicidades.

El 5 de mayo de 2017, 15:18, Ruth Alejandra Catacoli <ruth.catacoli@gestiondelriesgo.gov.co> escribió:

Estimados todos, me permito adjuntar a la presente comunicación el Marco de Gestión Ambiental elaborado para el proyecto Acuapista, con el fin de que ustedes, desde sus competencias, revisen y comenten lo correspondiente a: Descripción de Proyectos, Procedimientos de Gestión Ambiental y Supervisión, Seguimiento y Monitor ----- Message truncated -----

Monica Sarache Silva <msarache@dnp.gov.co>

9 de mayo de 2017, 11:02

Para: Ruth Alejandra Catacoli <ruth.catacoli@gestiondelriesgo.gov.co>

Hola Alejandra, no he dado respuesta a tu correo debido a que con Luis Felipe mi jefe (Subdirector de Transporte), estamos evaluando la situación de la vía en Timbiquí, la cual y según nos informaron las personas del INVIAS de la parte ambiental, en nuestra reunión pasada, podría convertirse en un cuello de botella para el proyecto, entonces Luis Felipe quiere discutir el tema en la reunión del día de hoy. Creo que lo más importante es recibir los comentarios por parte de la Subdirección de Ambiente del INVIAS, quienes son especialistas en el tema y conocen muy bien la zona.

Seguiré revisando los documentos enviados y si llego a tener un consolidado de comentarios espero enviarlos lo más pronto posible.

Atentamente,

Mónica Sarache Silva

Asesora

Subdirección de Transporte – Dirección de Infraestructura y Energía Sostenible

Departamento Nacional de Planeación

Calle 26 # 13 - 19 Piso17

(571) 3815000 Ext. 11743



www.dnp.gov.co   

De: Ruth Alejandra Catacoli [mailto:ruth.catacoli@gestiondelriesgo.gov.co]

Enviado el: martes, 9 de mayo de 2017 10:41 a.m.

Para: Monica Sarache Silva <msarache@dn.gov.co>; Sandra Liliana Novoa Cardona <snovoa@invias.gov.co>; Angie Geraldine Rincon Cala <arinconc@invias.gov.co>; gocampo@invias.gov.co; psilvac@invias.gov.co; avillamizar@invias.gov.co; lgomez@minvivienda.gov.co

CC: Juan de Dios Cisneros <juan.cisneros@gestiondelriesgo.gov.co>; Julian Andres Valbuena <julian.valbuena@gestiondelriesgo.gov.co>; Luz Amanda Pulido <luz.pulido@gestiondelriesgo.gov.co>

Asunto: Re: Marco de Gestión Ambiental proyecto Acuapista

Buenos días, les envío un cordial saludo.

La presente con el fin de preguntarles si a la fecha cuentan con algunas observaciones a los documentos enviados o si tienen alguna inquietud.

El día de hoy tendremos una reunión con BM al respecto y quisiera llevar la mayor cantidad de comentarios al respecto.

Quedo atenta a sus respuestas,

Felicidades.

El 5 de mayo de 2017, 15:18, Ruth Alejandra Catacoli <ruth.catacoli@gestiondelriesgo.gov.co> escribió:

Estimados todos, me permito adjuntar a la presente comunicación el Marco de Gestión Ambiental elaborado para el proyecto Acuapista, con el fin de que ustedes, desde sus competencias, revisen y comenten lo correspondiente a: Descripción de Proyectos, Procedimientos de Gestión Ambiental y Supervisión, Seguimiento y Monitoreo.

 **170406 INFORME MGA - ACUAPISTA Mayo 5.docx**

Incluyo además: guía para elaboración de PMA, Evaluación Social, Plan de Reasentamiento y Plan de Comunicación e Información.

Mil gracias,

--

Ruth Alejandra Catacolí Jiménez

Líder Ambiental

Entidad Ejecutora - Plan Todos Somos PAZcífico

Unidad Nacional para la Gestión del Riesgo de Desastres

--

Ruth Alejandra Catacolí Jiménez

Líder Ambiental

Entidad Ejecutora - Plan Todos Somos PAZcífico

Unidad Nacional para la Gestión del Riesgo de Desastres



El contenido del presente mensaje enviado por correo electrónico, incluyendo los archivos adjuntos, contiene información de carácter confidencial y de uso reservado para la Unidad Nacional para la Gestión del Riesgos de Desastres – UNGRD, y se establece para uso privilegiado de sus destinatarios. Así mismo, la información de datos personales que se hayan recogido a través de este medio serán tratados de conformidad con lo establecido en la ley 1581 de 2012 y sus decretos reglamentarios. Si por error, usted ha recibido este mensaje y no es

el destinatario, por favor, notifíquese al remitente y no use, informe, distribuya, imprima, copie o difunda este mensaje por ningún medio, en caso contrario podrá ser objeto de sanciones legales conforme a las Leyes o Normativas vigentes.

CONFIDENCIALIDAD: Este correo electrónico es correspondencia confidencial del DEPARTAMENTO NACIONAL DE PLANEACION, si usted no es el destinatario le solicitamos informe inmediatamente al correo electrónico del remitente o a centrodeservicios@dnpc.gov.co así mismo por favor bórralo y por ningún motivo haga público su contenido, de hacerlo podrá tener repercusiones legales. Si Usted es el destinatario, le solicitamos tener absoluta reserva sobre el contenido, los datos e información de contacto del remitente o la quienes le enviamos copia y en general la información de este documento o archivos adjuntos, a no ser que exista una autorización explícita a su nombre. CONFIDENTIALITY: This electronic mail is confidential correspondence of the DEPARTAMENTO NACIONAL DE PLANEACION, if you are not the addressee we ask you to report this to the electronic mail of the sender or to centrodeservicios@dnpc.gov.co also please erase it and by no reason make public its content, on the contrary it could have legal repercussions. If you are the addressee, we request from you not to make public the content, the data or contact information of the sender or to anyone who we sent a copy and in general the information of this document or attached archives, unless exists an explicit authorization on your name.

Julian Andres Valbuena <julian.valbuena@gestiondelriesgo.gov.co>

9 de mayo de 2017, 12:08

Para: Ruth Alejandra Catacoli <ruth.catacoli@gestiondelriesgo.gov.co>, Juan de Dios Cisneros <juan.cisneros@gestiondelriesgo.gov.co>

Hola Ale:

Te comparto el archivo con algunas observaciones. Con respecto a los cronogramas, me preocupa que la Unidad Ejecutora tiene compromisos de contratar estudios y diseños (acueducto y alcantarillado), sin embargo, no habría recursos del crédito para esas fechas.

Importante dejar claro con que fuente se contratarían dichos estudios. Yo le comento igual a Juan de Dios.

Saludos,

 [170406 INFORME MGA - ACUAPISTA Mayo 5 comenta...](#)

Julián Valbuena Vivanco

Profesional Especializado

Secretaría General - Delegado Plan Pazcífico

Unidad Nacional para la Gestión del Riesgo de Desastres

Ext. 969.



PRESIDENCIA DE LA REPÚBLICA



Avenida Calle 26 No. 92 - 32 Edificio Gold 4, Piso 2, Bogotá D.C - PBX: 5529696 - www.gestiondelriesgo.gov.co

"Colombia menos vulnerable, comunidades más resilientes"

[El texto citado está oculto]

[El texto citado está oculto]



El contenido del presente mensaje enviado por correo electrónico, incluyendo los archivos adjuntos, contiene información de carácter confidencial y de uso reservado para la Unidad Nacional para la Gestión del Riesgos de Desastres – UNGRD, y se establece para uso privilegiado de sus destinatarios. Así mismo, la información de datos personales que se hayan recogido a través de este medio serán tratados de conformidad con lo establecido en la ley 1581 de 2012 y sus decretos reglamentarios. Si por error, usted ha recibido este mensaje y no es el destinatario, por favor, notifíquese al remitente y no use, informe, distribuya, imprima, copie o difunda este mensaje por ningún medio, en caso contrario podrá ser objeto de sanciones legales conforme a las Leyes o Normativas vigentes.



[El texto citado está oculto]

Ruth Alejandra Catacoli <ruth.catacoli@gestiondelriesgo.gov.co>
Para: Monica Sarache Silva <msarache@dn.gov.co>

9 de mayo de 2017, 12:41

Muchísimas gracias Mónica, entonces nos vemos en la tarde.
Saludos

[El texto citado está oculto]

Ruth Alejandra Catacoli <ruth.catacoli@gestiondelriesgo.gov.co>
Para: cfocazzio@dn.gov.co

9 de mayo de 2017, 17:51

Buenas tardes, te remito el email con el que compartí el MGA la semana pasada,
Quedo atenta a tus comentarios.
Gracias

----- Mensaje reenviado -----

De: **Ruth Alejandra Catacoli** <ruth.catacoli@gestiondelriesgo.gov.co>
Fecha: 5 de mayo de 2017, 15:18
Asunto: Marco de Gestión Ambiental proyecto Acuapista

Para: Monica Sarache Silva <msarache@dn.gov.co>, Sandra Liliana Novoa Cardona <snovoa@invias.gov.co>, Angie Geraldine Rincon Cala <arinconc@invias.gov.co>, gocampo@invias.gov.co, psilvac@invias.gov.co, avillamizar@invias.gov.co, lgomez@minvivienda.gov.co
Cc: Juan de Dios Cisneros <juan.cisneros@gestiondelriesgo.gov.co>, Julian Andres Valbuena <julian.valbuena@gestiondelriesgo.gov.co>, Luz Amanda Pulido <luz.pulido@gestiondelriesgo.gov.co>

[El texto citado está oculto]

[El texto citado está oculto]

4 archivos adjuntos



170405 ANEXO 3 - ACUAPISTA - GUIA AMBIENTAL PMA MUELLES.docx

142K



1. EVALUACION SOCIAL - CONECTIVIDAD EN LAS VÍAS NAVEGABLES Y PROVISIÓN DE AGUA..docx

4364K



2. PLAN DE INFORMACION COMUNICACION Y PARTICIPACION - PICP 2017.docx

1249K



3. MARCO DE POLITICA DE REASENTAMIENTO EL CHARCO Y TIMBIQUI (1).docx

3274K

Gloria Lorena Ocampo Idarraga <gocampo@invias.gov.co>

11 de mayo de 2017, 14:53

Para: Ruth Alejandra Catacolí <ruth.catacoli@gestiondelriesgo.gov.co>, Monica Sarache Silva <msarache@dn.gov.co>, Sandra Liliana Novoa Cardona <snovoa@invias.gov.co>, Angie Geraldine Rincon Cala <arinconc@invias.gov.co>, "psilvac@invias.gov.co" <psilvac@invias.gov.co>, Andres Marcelo Villamizar Ramos <avillamizar@invias.gov.co>, "lgomez@minvivienda.gov.co" <lgomez@minvivienda.gov.co>

Cc: Juan de Dios Cisneros <juan.cisneros@gestiondelriesgo.gov.co>, Julian Andres Valbuena <julian.valbuena@gestiondelriesgo.gov.co>, Luz Amanda Pulido <luz.pulido@gestiondelriesgo.gov.co>, Luz Marina Velez <lmvelez@invias.gov.co>

Respetada ingeniera Ruth Alejandra Catacolí Jimenez

Dada la urgencia de sacar a licitación pública los estudio lo antes posible, sugerimos respetuosamente se designe una persona social para atender todas los requerimientos que puedan surgir durante la estructuración del estudio; nosotros realizaremos el acompañamiento desde nuestras funciones, obligaciones y competencia.

GLORIA LORENA OCAMPO I

Gestora Social del Proyecto

Subdirección de Medio Ambiente y Gestión Social

INVIAS

7056000 Ext: 1346



Evitar imprimir este mensaje si no es estrictamente necesario
Hagamos ECO por el Planeta

De: Ruth Alejandra Catacoli [mailto:ruth.catacoli@gestiondelriesgo.gov.co]

Enviado el: viernes, 5 de mayo de 2017 03:18 p.m.

Para: Monica Sarache Silva <msarache@dnp.gov.co>; Sandra Liliana Novoa Cardona <snovoa@invias.gov.co>; Angie Geraldine Rincon Cala <arinconc@invias.gov.co>; Gloria Lorena Ocampo Idarraga <gocampo@invias.gov.co>; psilvac@invias.gov.co; Andres Marcelo Villamizar Ramos <avillamizar@invias.gov.co>; lgomez@minvivienda.gov.co

CC: Juan de Dios Cisneros <juan.cisneros@gestiondelriesgo.gov.co>; Julian Andres Valbuena <julian.valbuena@gestiondelriesgo.gov.co>; Luz Amanda Pulido <luz.pulido@gestiondelriesgo.gov.co>

Asunto: Marco de Gestión Ambiental proyecto Acuapista

Estimados todos, me permito adjuntar a la presente comunicación el Marco de Gestión Ambiental elaborado para el proyecto Acuapista, con el fin de que ustedes, desde sus competencias, revisen y comenten lo correspondiente a: Descripción de Proyectos, Procedimientos de Gestión Ambiental y Supervisión, Seguimiento y Monitoreo.

[El texto citado está oculto]



El contenido del presente mensaje enviado por correo electrónico, incluyendo los archivos adjuntos, contiene información de carácter confidencial y de uso reservado para la Unidad Nacional para la Gestión del Riesgo de Desastres – UNGRD, y se establece para uso privilegiado de sus destinatarios. Así mismo, la información de datos personales que se hayan recogido a través de este medio serán tratados de conformidad con lo establecido en la ley 1581 de 2012 y sus decretos reglamentarios. Si por error, usted ha recibido este mensaje y no es el destinatario, por favor, notifíquese al remitente y no use, informe, distribuya, imprima, copie o difunda este mensaje por ningún medio, en caso contrario podrá ser objeto de sanciones legales conforme a las Leyes o Normativas vigentes.

Este correo electrónico fue revisado en busca de virus y contenido malicioso con la ayuda de Outlook Protección de Microsoft, para el Instituto Nacional de Vías

La información transmitida en este correo, así como cualquier archivo adjunto, tiene carácter privado y confidencial. Su reenvío total, parcial o el uso de la información allí contenida está totalmente prohibida y es castigada por la ley actual; a no ser que sea autorizada expresamente por el autor del correo. Si por algún motivo este correo llegó por error a su buzón por favor elimínelo y comuníquelo a su autor. Quien Reciba este correo deberá verificar posibles virus informáticos que tenga el mismo o cualquier anexo a él, por esa razón Invias no aceptará responsabilidad alguna por daños causados por cualquier virus transmitido en este correo. Cualquier mensaje electrónico es susceptible de alteración y su integridad no se puede asegurar. Invias no asume ninguna responsabilidad por este mensaje en el evento de falsificación o alteración. - 365

Ruth Alejandra Catacoli <ruth.catacoli@gestiondelriesgo.gov.co>
Para: Wilson Alid Casas Castro <casaswa@gmail.com>

11 de mayo de 2017, 15:08

FYI

----- Mensaje reenviado -----

De: **Gloria Lorena Ocampo Idarraga** <gocampo@invias.gov.co>

Fecha: 11 de mayo de 2017, 14:53

Asunto: RE: Marco de Gestión Ambiental proyecto Acupista

Para: Ruth Alejandra Catacoli <ruth.catacoli@gestiondelriesgo.gov.co>, Monica Sarache Silva <msarache@dn.gov.co>, Sandra Liliana Novoa Cardona <snovoa@invias.gov.co>, Angie Geraldine Rincon Cala <arinconc@invias.gov.co>, "psilvac@invias.gov.co" <psilvac@invias.gov.co>, Andres Marcelo Villamizar Ramos <avillamizar@invias.gov.co>, "lgomez@minvivienda.gov.co" <lgomez@minvivienda.gov.co>

Cc: Juan de Dios Cisneros <juan.cisneros@gestiondelriesgo.gov.co>, Julian Andres Valbuena <julian.valbuena@gestiondelriesgo.gov.co>, Luz Amanda Pulido <luz.pulido@gestiondelriesgo.gov.co>, Luz Marina Velez <lmvelez@invias.gov.co>

[El texto citado está oculto]

[El texto citado está oculto]

Ruth Alejandra Catacoli <ruth.catacoli@gestiondelriesgo.gov.co>

11 de mayo de 2017, 15:12

Para: Gloria Lorena Ocampo Idarraga <gocampo@invias.gov.co>

Cc: Monica Sarache Silva <msarache@dn.gov.co>, Sandra Liliana Novoa Cardona <snovoa@invias.gov.co>, Angie Geraldine Rincon Cala <arinconc@invias.gov.co>, "psilvac@invias.gov.co" <psilvac@invias.gov.co>, Andres Marcelo Villamizar Ramos <avillamizar@invias.gov.co>,

"lgomez@minvivienda.gov.co" <lgomez@minvivienda.gov.co>, Juan de Dios Cisneros <juan.cisneros@gestiondelriesgo.gov.co>, Julian Andres Valbuena <julian.valbuena@gestiondelriesgo.gov.co>, Luz Amanda Pulido <luz.pulido@gestiondelriesgo.gov.co>, Luz Marina Velez <lmvelez@invias.gov.co>

Muchas gracias por el acompañamiento pues será vital para el buen desarrollo del proyecto.
El Líder Social del PTSP estará pronto con el equipo y realizará las revisiones respectivas.
Gracias y feliz tarde.

[El texto citado está oculto]

Mail Delivery Subsystem <mailer-daemon@googlemail.com>
Para: ruth.catacoli@gestiondelriesgo.gov.co

11 de mayo de 2017, 15:13



El mensaje no se ha podido enviar

El mensaje no se ha podido enviar a psilvac@invias.gov.co porque el servidor remoto está mal configurado. Consulta los detalles técnicos que se indican a continuación para obtener más información.

[El texto citado está oculto]

550 5.4.1 [psilvac@invias.gov.co]: Recipient address rejected: Access denied [BL2NAM02FT025.eop-nam02.prod.protection.outlook.com]

Final-Recipient: rfc822; psilvac@invias.gov.co

Action: failed

Status: 5.4.1

Remote-MTA: dns; invias-gov-co.mail.protection.outlook.com. (207.46.163.74, the server for the domain invias.gov.co.)

Diagnostic-Code: smtp; 550 5.4.1 [psilvac@invias.gov.co]: Recipient address rejected: Access denied [BL2NAM02FT025.eop-nam02.prod.protection.outlook.com]

Last-Attempt-Date: Thu, 11 May 2017 13:13:09 -0700 (PDT)

----- Mensaje reenviado -----

From: Ruth Alejandra Catacoli <ruth.catacoli@gestiondelriesgo.gov.co>

To: Gloria Lorena Ocampo Idarraga <gocampo@invias.gov.co>

Cc: Monica Sarache Silva <msarache@dnf.gov.co>, Sandra Liliana Novoa Cardona <snovoa@invias.gov.co>, Angie Geraldine Rincon Cala <arinconc@invias.gov.co>, "psilvac@invias.gov.co" <psilvac@invias.gov.co>, Andres Marcelo Villamizar Ramos <avillamizar@invias.gov.co>, "lgomez@minvivienda.gov.co" <lgomez@minvivienda.gov.co>, Juan de Dios Cisneros <juan.cisneros@gestiondelriesgo.gov.co>, Julian Andres Valbuena <julian.valbuena@gestiondelriesgo.gov.co>, Luz Amanda Pulido <luz.pulido@gestiondelriesgo.gov.co>, Luz Marina Velez <lmvelez@invias.gov.co>

Bcc:

Date: Thu, 11 May 2017 15:12:56 -0500

Subject: Re: Marco de Gestión Ambiental proyecto Acuapista

Muchas gracias por el acompañamiento pues será vital para el buen desarrollo del proyecto.

El Líder Social del PTSP estará pronto con el equipo y realizará las revisiones respectivas.

Gracias y feliz tarde.

El 11 de mayo de 2017, 14:53, Gloria Lorena Ocampo Idarraga <gocampo@invias.gov.co> escribió:

> Respetada ingeniera Ruth Alejandra Catacolí Jimenez

>

>

>

>

>

> Dada la urgencia de sacar a licitación pública los estudio lo antes

> posible, sugerimos respetuosamente se designe una persona social para

> atender todas los requerimientos que puedan surgir durante la

> estructuración del estudio; nosotros realizaremos el acompañamiento desde

> nuestras funciones, obligaciones y competencia.

>

>

>

>

>

> *GLORIA LORENA OCAMPO I*

>

> Gestora Social del Proyecto

>

> Subdirección de Medio Ambiente y Gestión Social

>

> INVIAS

>

> 7056000 Ext: 1346

>

>

>

> [image: cid:image003.jpg@01D1A55B.2D30E0C0]

>

>

>
>
>
>
>
>
> *De:* Ruth Alejandra Catacoli [mailto:ruth.catacoli@gestiondelriesgo.gov.co]
> [gestiondelriesgo.gov.co](mailto:ruth.catacoli@gestiondelriesgo.gov.co)]
> *Enviado el:* viernes, 5 de mayo de 2017 03:18 p.m.
> *Para:* Monica Sarache Silva <msarache@dn.gov.co>; Sandra Liliana Novoa
> Cardona <snovoa@invias.gov.co>; Angie Geraldine Rincon Cala <
> arinconc@invias.gov.co>; Gloria Lorena Ocampo Idarraga <
> gocampo@invias.gov.co>; psilvac@invias.gov.co; Andres Marcelo Villamizar
> Ramos <avillamizar@invias.gov.co>; lgomez@minvivienda.gov.co
> *CC:* Juan de Dios Cisneros <juan.cisneros@gestiondelriesgo.gov.co>;
> Julian Andres Valbuena <julian.valbuena@gestiondelriesgo.gov.co>; Luz
> Amanda Pulido <luz.pulido@gestiondelriesgo.gov.co>
> *Asunto:* Marco de Gestión Ambiental proyecto Acuapista

>
>
>
> Estimados todos, me permito adjuntar a la presente comunicación el Marco
> de Gestión Ambiental elaborado para el proyecto Acuapista, con el fin de
> que ustedes, desde sus competencias, revisen y comenten lo correspondiente
> a: Descripción de Proyectos, Procedimientos de Gestión Ambiental y
> Supervisión, Seguimiento y Monitoreo.

>
>
>
> * 170406 INFORME MGA - ACUAPISTA Mayo 5.docx
> <https://drive.google.com/a/gestiondelriesgo.gov.co/file/d/0B5W32KAKG88rWW5Zb2FOMVdaSHc/view?usp=drive_web>*

>
>
>
> Incluyo además: guía para elaboración de PMA, Evaluación Social, Plan de
> Reasantamiento y Plan de Comunicación e Información.

>
>
> Mil gracias,

>
> --
>
> *Ruth Alejandra Catacolí Jiménez*

>
> Líder Ambiental
>
> Entidad Ejecutora - Plan Todos Somos PAZcífico
>
> Unidad Nacional para la Gestión del Riesgo de Desastres
>

>
>
>
>
> El contenido del presente mensaje enviado por correo electrónico,
> incluyendo los archivos adjuntos, contiene información de carácter
> confidencial y de uso reservado para la Unidad Nacional para la Gestión del
> Riesgos de Desastres – UNGRD, y se establece para uso privilegiado de sus
> destinatarios. Así mismo, la información de datos personales que se hayan
> recogido a través de este medio serán tratados de conformidad con lo
> establecido en la ley 1581 de 2012 y sus decretos reglamentarios. Si por
> error, usted ha recibido este mensaje y no es el destinatario, por favor,
> notifíquese al remitente y no use, informe, distribuya, imprima, copie o
> difunda este mensaje por ningún medio, en caso contrario podrá ser objeto
> de sanciones legales conforme a las Leyes o Normativas vigentes.
>
>
>
> Este correo electrónico fue revisado en busca de virus y contenido
> malicioso con la ayuda de Outlook Protección de Microsoft, para el
> Instituto Na
----- Message truncated -----

Ruth Alejandra Catacoli <ruth.catacoli@gestiondelriesgo.gov.co>
Para: Julian Andres Valbuena <julian.valbuena@gestiondelriesgo.gov.co>

11 de mayo de 2017, 15:13

Gracias Juli, ya las incluí.
Voy a ajustar el cronograma con meses... como una línea de tiempo para evitar compromisos con fechas.
Gracias
[El texto citado está oculto]

Juan de Dios Cisneros <juan.cisneros@gestiondelriesgo.gov.co>
Para: Ruth Alejandra Catacoli <ruth.catacoli@gestiondelriesgo.gov.co>

11 de mayo de 2017, 20:17

Alejandra: Hay que recordar que el estudio a realizar es del Invias y la responsabilidad es total de la entidad máxima que forma parte del sector transporte, responsable de esta actividad, Nosotros somos ejecutores del proyecto.

saludos,

Juan de Dios.
[El texto citado está oculto]

—
Juan de Dios Cisneros Enriquez
Líder de Planeación y Seguimiento
Plan Todos Somos PAZcífico
Unidad Nacional para la Gestión del Riesgo de Desastres
Calle 26 # 92-00 Torre B - Piso 3

2017-6-20

Correo de Unidad Nacional para Gestión del Riesgo Desastres - Marco de Gestión Ambiental proyecto Acuapista

Celular: (57) 316-534-24-81

PBX: (+57 1) 552-96-96 Ext. 962

[El texto citado está oculto]



Ruth Alejandra Catacolí <ruth.catacolí@gestiondelriesgo.gov.co>

Resultados reunión MGA Acuapista

2 mensajes

Ruth Alejandra Catacolí <ruth.catacolí@gestiondelriesgo.gov.co>

3 de mayo de 2017, 13:54

Para: Juan de Dios Cisneros <juan.cisneros@gestiondelriesgo.gov.co>, gocampo@invias.gov.co, msarache@dnf.gov.co, snovoa@invias.gov.co, arinconc@invias.gov.co, psilvac@invias.gov.co, avillamizar@invias.gov.co

Buenas tardes, reciban un cordial saludo.

Me permito resumir las conclusiones a las que llegamos ayer en la reunión:

- 1- La descripción definitiva del proyecto estará lista el 12 de mayo, una vez se definan algunos aspectos técnicos en la reunión programada por DNP.
- 2- Se propone que el alcance ambiental de los TDR's que está adelantando el DNP para la actualización de los diseños de los muelles, sea que éstos deben estar totalmente ajustados a la Guía Ambiental para proyectos fluviales; pero en lo correspondiente al muelle de Timbiquí, planteado en Bubuey, el consultor debe además presentar los costos asociados con los estudios y compensaciones ambientales por concepto de la construcción de la vía. lo anterior con el fin de tener en cuenta estos costos dentro del costo total del proyecto Muelle Timbiquí.
- 3- Se consultará al BM la salvaguarda que establece los valores o criterios de compensación en caso de sustracción de reserva forestal.
- 4- Se propondrá al BM que la Consulta Pública del MGA se realice con los grupos de interés del orden Nacional y Regional y que las correspondientes al ámbito local, queden a cargo de los ejecutores de las obras.
- 5- Se resalta la importancia de verificar los temas de Gestión Socio Ambiental, en principio asociados con la construcción de la vía de acceso al Muelle Bubuey.
- 6- la Unidad enviará a los equipos Ambiental y Social de INVIAS los documentos MGA, Anexo para la elaboración de PMA de Muelles, plan de reasentamiento, entre otros, con el fin de recibir comentarios y realizar las modificaciones previo a la remisión oficial al BM.
- 7- Las demás dudas que puedan surgir del proyecto serán discutidas entre las Entidades, en la medida de lo posible, antes de la reunión del 12 de mayo.

Mónica podrías confirmarme la hora de la reunión del 12 de mayo?

Mil gracias y que tenga feliz tarde,

Quedo atenta a sus comentarios.

--

Ruth Alejandra Catacolí Jiménez

Líder Ambiental

Entidad Ejecutora - Plan Todos Somos PAZcífico

Unidad Nacional para la Gestión del Riesgo de Desastres

Mail Delivery Subsystem <mailer-daemon@googlemail.com>

3 de mayo de 2017, 13:55

Para: ruth.catacolí@gestiondelriesgo.gov.co



El mensaje no se ha podido enviar

El mensaje no se ha podido enviar a psilvac@invias.gov.co porque el servidor remoto está mal configurado. Consulta los detalles técnicos que se indican a continuación para obtener más información.

Esta es la respuesta del servidor remoto:

```
550 5.4.1 [psilvac@invias.gov.co]: Recipient address rejected: Access denied
```

Final-Recipient: rfc822; psilvac@invias.gov.co

Action: failed

Status: 5.4.1

Remote-MTA: dns; invias-gov-co.mail.protection.outlook.com. (216.32.180.10, the server for the domain invias.gov.co.)

Diagnostic-Code: smtp; 550 5.4.1 [psilvac@invias.gov.co]: Recipient address rejected: Access denied

Last-Attempt-Date: Wed, 03 May 2017 11:55:04 -0700 (PDT)

----- Mensaje reenviado -----

From: Ruth Alejandra Catacoli <ruth.catacoli@gestiondelriesgo.gov.co>

To: Juan de Dios Cisneros <juan.cisneros@gestiondelriesgo.gov.co>, gocampo@invias.gov.co, msarache@dnf.gov.co, snovoa@invias.gov.co, arinconc@invias.gov.co, psilvac@invias.gov.co, avillamizar@invias.gov.co

Cc:

Bcc:

Date: Wed, 3 May 2017 13:54:52 -0500

Subject: Resultados reunión MGA Acuapista

Buenas tardes, reciban un cordial saludo.

Me permito resumir las conclusiones a las que llegamos ayer en la reunión:

- 1- La descripción definitiva del proyecto estará lista el 12 de mayo, una vez se definan algunos aspectos técnicos en la reunión programada por DNP.
- 2- Se propone que el alcance ambiental de los TDR's que está adelantando el DNP para la actualización de los diseños de los muelles, sea que éstos deben estar totalmente ajustados a la Guía Ambiental para proyecto ----- Message truncated -----



MARCO DE GESTION AMBIENTAL

Mejoramiento de la Conectividad y de los servicios de agua en el Plan Todos Somos PAZcífico en Colombia.

PLAN TODOS SOMOS PAZCÍFICO

VERSION B Borrador

Abril de 2017

LISTA DE SIGLAS Y ABREVIATURAS

BIRF	Banco Internacional de Reconstrucción y Fomento – Banco Mundial
Corporación	Corporación Autónoma Regional
DIMAR	Dirección General Marítima ¹
INCORA	Instituto Colombiano para la Reforma Agraria
EMCASERVICIOS	Empresa Caucana de Servicios públicos ²
EOT	Esquema de Ordenamiento Territorial
MADS	Ministerio de Ambiente y Desarrollo Sostenible
MGA	Marco de Gestión Ambiental
MVCT	Ministerio de Vivienda, Ciudad y Territorio
OP	Operational Policies (Políticas operativas) en referencia a las PSBIRF
PMA	Plan de manejo ambiental
PGIRS	Plan de Gestión Integral de Residuos Sólidos
PGRMV	Plan de Gestión de Riesgo para el Manejo de Vertimientos
POT	Plan de Ordenamiento Territorial
PSMV	Plan de Saneamiento y Manejo de Vertimientos
PTAP	Planta de tratamiento de agua potable
PTAR	Planta de tratamiento de aguas residuales
PTSP	Plan Todos Somos PAZcífico
TDR	Términos de Referencia
UE - PTSP	Unidad Ejecutora Plan Todos Somos PAZcífico
UNGRD	Unidad Nacional para la Gestión del Riesgo de Desastres
UPME	Unidad de Planeación Minero Energética

¹ Autoridad Marítima Colombiana encargada de ejecutar la política del gobierno en esta materia, contando con una estructura que contribuye al fortalecimiento del poder marítimo nacional, velando por la seguridad integral marítima, la protección de la vida humana en el mar, la promoción de las actividades marítimas y el desarrollo científico y tecnológico de la nación.

² EMCASERVICIOS es la empresa responsable de ejecutar Programa Agua para la prosperidad (antes Plan Departamental de Agua y Saneamiento Básico).

TABLA DE CONTENIDO

1	GENERALIDADES.....	10
1.1	Introducción	10
1.2	Objetivos.....	11
1.2.1	Objetivo general.....	11
1.2.2	Objetivos Específicos	12
1.3	Antecedentes.....	12
1.4	Alcance y metodología del MGA	13
2	CARACTERÍSTICAS DEL AREA DE ESTUDIO	15
2.1	Aspectos generales del Pacífico	16
2.2	Aspectos específicos de los municipios del proyecto	21
2.2.1	Municipio de López de Micay	21
2.2.2	Municipio de Timbiquí.....	26
2.2.3	Municipio de Santa Bárbara de Iscuandé	3130
2.2.4	Municipio de El Charco.....	34
2.2.5	Municipio de La Tola.....	37
2.2.6	Municipio de Olaya Herrera.....	40
2.2.7	Municipio de Mosquera	44
3	DESCRIPCIÓN DEL PROYECTO	47
3.1	Objetivos del proyecto.....	47
3.2	Descripción del proyecto.....	47
3.2.1	Mejoramiento de la infraestructura de la Acuapista	47
3.2.2	Suministro de agua y Saneamiento en los Municipio de El Charco y Timbiquí	52
3.2.3	Fortalecimiento institucional de operadores de transporte fluvial y prestadores de servicios públicos	54
3.2.4	Implementación del Plan de Manejo Ambiental y Social del proyecto.....	55
3.3	Actividades tecnológicas del proyecto.....	55
3.3.1	Mejoramiento de la infraestructura de la Acuapista	55
3.3.2	Suministro de agua y Saneamiento en los Municipio de El Charco y Timbiquí	57
3.3.3	Fortalecimiento institucional de operadores de transporte fluvial y prestadores de servicios públicos	60
3.3.4	Implementación del Plan de Manejo Ambiental y Social del proyecto.....	61
4	MARCO NORMATIVO APLICABLE	62

4.1	Marco general.....	62
4.2	Normativa ambiental aplicable a servicios públicos.....	62
4.3	Licencias ambientales.....	66
4.4	Permisos o autorizaciones ambientales	66
4.5	Estándares para el control de emisiones.....	67
4.5.1	Estándares de calidad para control agua potable	68
4.5.2	Estándares de calidad para control de aguas residuales y vertimientos	69
4.5.3	Estándares de calidad para control de emisiones atmosféricas y ruido	70
4.6	Estándares de calidad ambiental	72
4.6.1	Cuerpos de agua natural	72
4.6.2	Calidad del aire	73
4.7	Participación ciudadana	75
5	POLÍTICAS DE SALVAGUARDAS DEFINIDAS POR EL BANCO MUNDIAL Y ACTIVADAS PARA EL PROYECTO	77
6	EVALUACIÓN AMBIENTAL DEL PROYECTO	81
6.1	Identificación y evaluación de impactos ambientales y sociales	81
6.1.1	Impactos ambientales esperados en el componente de mejoramiento de la infraestructura de la Acuapista	82
6.1.2	Impactos ambientales esperados en el componente de suministro de agua y alcantarillado	88
6.2	Medidas básicas de manejo para el control de los impactos ambientales	95
6.3	Instrumentos de gestión ambiental del proyecto	100
7	PROCEDIMIENTOS DE GESTIÓN AMBIENTAL DE LOS SUBPROYECTOS	105
7.1	Arreglo institucional para la gestión del proyecto	105
7.1.1	Marco institucional nacional y regional.....	105
7.1.2	Arreglo institucional para la gestión del proyecto.....	107
7.2	Contenido y alcance de los estudios ambientales	114
7.2.1	Plan de Manejo Ambiental – PMA.....	114
7.2.2	Estudios para el permiso de vertimiento	115
7.3	Componente ambiental de los contratos de obra	121
7.4	Cronograma general del proyecto	121
8	SUPERVISIÓN SEGUIMIENTO Y MONITOREO DEL PROYECTO.....	127
8.1	Marco institucional para el seguimiento y monitoreo del proyecto	127
8.2	Seguimiento y monitoreo de estudios del proyecto	129
8.3	Supervisión y monitoreo de obras del proyecto.....	131
9	BIBLIOGRAFÍA CONSULTADA	135

LISTA DE TABLAS

Tabla 2-1	Clasificación de las amenazas naturales	20
Tabla 2-2	Proyección de la población según DANE – Municipio de López de Micay	23
Tabla 2-3	Población según DANE – Municipio de Timbiquí	<u>2827</u>
Tabla 2-4	Población según DANE – Municipio de Santa Bárbara de Iscuandé.....	33
Tabla 2-5	Población según DANE – Municipio de El Charco.....	36
Tabla 2-6	Población según DANE – Municipio de La Tola.....	39
Tabla 2-7	Población según DANE – Municipio de Olaya Herrera	41
Tabla 2-8	Población según DANE – Municipio de Mosquera.....	45
Tabla 3-1	Costo estimado del proyecto	47
Tabla 3-2	Actividades tecnológicas del proyecto de mejoramiento y rehabilitación de muelles .	55
Tabla 3-3	Descripción de los componentes tecnológicos Acueducto y Alcantarillado	57
Tabla 3-4	Actividades tecnológicas del proyecto de acueducto y alcantarillado	58
Tabla 4-1	Resumen marco normativo ambiental en Colombia	63
Tabla 4-2	Tipos de permisos requeridos en la prestación de servicios públicos	66
Tabla 4-3	Parámetros de calidad para agua potable.....	68
Tabla 4-4	Valores límites máximos de vertimiento para sistemas de alcantarillado	69
Tabla 4-5	Estándares de emisión admisibles de contaminantes al aire para actividades industriales	71
Tabla 4-6	Límites máximos de emisión permisibles para vehículos de gasolina	71
Tabla 4-7	Límites máximos de emisión permisibles para vehículos convertidos a gas natural o GLP	72
Tabla 4-8	Valores de referencia para usos del agua a nivel nacional	72
Tabla 4-9	Niveles máximos permisibles en el aire	73
Tabla 4-10	Estándares máximos permisibles de emisión de ruido	75
Tabla 4-11	Normas sobre la participación ciudadana en gestión ambiental aplicables al Proyecto 76	
Tabla 5-1	Políticas de salvaguardas activadas en el proyecto.....	78
Tabla 6-1	Componentes y elementos ambientales indicadores de impacto	81
Tabla 6-2	Matriz de identificación de impactos ambientales durante el mejoramiento de la infraestructura de la Acuapista	83
Tabla 6-3	Matriz de identificación de impactos ambientales en el componente de suministro de agua y alcantarillado	89
Tabla 6-4	Descripción de los impactos ambientales esperados y medidas básicas de manejo.	96

Tabla 6-5	Instrumentos para el manejo ambiental y social de subproyectos.....	102
Tabla 7-1	Arreglo institucional y funciones para la gestión ambiental del proyecto.....	110
Tabla 7-2	Valores indicativos para aguas residuales tratadas del Banco Mundial	116
Tabla 7-3	Contenido y alcance del PGRMV	118
Tabla 7-4	Cronograma general del proyecto	122
Tabla 8-1	Aspectos generales de seguimiento y monitoreo a los subproyectos	127
Tabla 8-2	Verificación del alcance y contenido del PMA.....	130
Tabla 8-3	Verificación del Sistema de Gestión de la Salud y Seguridad en el Trabajo (SG-SST) 132	
Tabla 8-4	Responsabilidades en el cumplimiento del Sistema de Gestión de la Salud y Seguridad en el Trabajo (SG-SST).....	134

LISTA DE FIGURAS

Figura 1-1	Zona de influencia del Plan Todos Somos PAZcífico	13
Figura 2-1	Localización general del área de estudio	15
Figura 2-2	Marco tectónico de la zona pacífica de Colombia.....	16
Figura 2-3	Epicentros de sismos en la región 1993 a 1999	17
Figura 2-4	Principales cuencas del departamento de Nariño.....	19
Figura 2-5	Localización general de López de Micay	22
Figura 2-6	Localización de Maglares – Municipio de López de Micay	25
Figura 2-7	Localización general municipio de Timbiquí.....	27
Figura 2-8	Localización de Maglares – Municipio de Timbiquí.....	3029
Figura 2-9	Localización general Santa Bárbara de Iscuandé.....	31
Figura 2-10	Rutas de conexión con otros municipios	33
Figura 2-11	Localización general de El Charco	35
Figura 2-12	Localización general de La Tola	38
Figura 2-13	Localización general de Olaya Herrera.....	41
Figura 2-14	Localización general de Mosquera	44
Figura 3-1	Descripción del funcionamiento de las pasarelas	51
Figura 3-3	Esquema básico para el suministro de agua en El Charco (Nariño)	53
Figura 3-4	Esquema básico de suministro de agua para Timbiquí (Cauca)	54
Figura 3-5	Algunas actividades tecnológicas de construcción de acueductos y alcantarillados..	60
Figura 6-1	Actividades que generan impactos ambientales del componente de mejoramiento de la infraestructura de la Acuapista.....	84
Figura 6-2	Impactos ambientales del componente de mejoramiento de la infraestructura de la Acuapista.....	87
Figura 6-3	Actividades que generan impactos ambientales en el componente de suministro de agua y alcantarillado	90
Figura 6-4	Impactos ambientales en el componente de suministro de agua y alcantarillado	94
Figura 7-1	Marco institucional de los servicios públicos	105
Figura 7-2	Marco institucional ambiental	106
Figura 7-3	Diagrama general de administración del préstamo.....	108
Figura 7-4	Diagrama Junta Administradora del Plan Todos Somos PAZcífico	109
Figura 7-5	Organigrama de la Unidad Ejecutora - UNGRD.....	109
Figura 7-6	Resumen del arreglo institucional para ejecución de proyectos	114

LISTA DE FOTOGRAFÍAS

Fotografía 2-1	Vista general del área urbana de López de Micay	23
Fotografía 2-2	Vista general del área urbana de Timbiquí	28
Fotografía 2-3	Vista general del área urbana de Santa Bárbara de Iscuandé	32
Fotografía 2-4	Vista general del área urbana de El Charco	36
Fotografía 2-5	Vista general del área urbana de La Tola	39
Fotografía 2-6	Vista general del área urbana de Olaya Herrera	42
Fotografía 2-7	Vista general del área urbana de Mosquera	45
Fotografía 3-1	Vista general del muelle de Guapi	49
Fotografía 3-2	Alternativas de ubicación de algunos muelles del proyecto	50
Fotografía 3-3	Vía existente entre el casco urbano de Timbiquí y Bubuey	51
Fotografía 3-3	Muelle actual de El Charco	52

LISTA DE ANEXOS

- Anexo 1** Marco normativo ambiental aplicable al proyecto.
- Anexo 2** Requisitos para solicitud y obtención de permisos ambientales.
- Anexo 3** Guía para elaboración de Planes de Manejo Ambiental – PMA para Muelles
- Anexo 4** Guía para elaboración de Planes de Manejo Ambiental – PMA para Acueducto y Alcantarillado
- Anexo 5** Criterios ambientales para la localización de infraestructura del proyecto.
- Anexo 6** Requisitos y especificaciones para el Sistema de Gestión de la Salud y Seguridad en el trabajo (SG-SST).
- Anexo 7** Obligaciones ambientales para contratistas de obra.
- Anexo 8** Guía para la supervisión ambiental del proyecto.

1 GENERALIDADES

1.1 Introducción

El gobierno nacional ha creado el Plan Todos Somos PAZcífico - PTSP para cerrar las brechas existentes en la región Pacífico y al interior de sus franjas (Litoral y Andina), a partir de un desarrollo socioeconómico con equidad, de la integración del territorio con sus fronteras y el resto del país, y teniendo como principio la sostenibilidad ambiental. Para alcanzar este objetivo, el documento CONPES 3847 de 2015 plantea los siguientes cuatro objetivos específicos:³

- Disminuir los índices de pobreza y las brechas socioeconómicas entre la franja Litoral y la Andina del Pacífico.
- Incentivar el crecimiento de actividades económicas para el desarrollo endógeno del litoral.
- Mejorar la integración del territorio mediante el incremento de la conectividad multimodal a lo largo del litoral y con el interior del país
- Potencializar la región como plataforma logística estratégica, para el intercambio comercial y la accesibilidad de la población, entre el interior del país, con Asia y el resto del Pacífico.
- Mejorar la seguridad pública y ciudadana, y erradicar la ilegalidad en la región.

El Gobierno Colombiano priorizó cuatro sectores: Agua y saneamiento básico, Acuapista, energía y ordenamiento territorial. Esta necesidad está siendo financiada con préstamos con el BID y BIRF/Banco Mundial; el Banco Interamericano de Desarrollo (BID) está apoyando inversiones de agua y saneamiento básico en Buenaventura y Quibdó; el BM está financiando el proyecto de la Acuapista y el Proyecto de Agua y Saneamiento Básico en el Pacífico Sur, en los departamentos de Nariño y Cauca. Con el apoyo de la banca multilateral, el Gobierno Nacional estará cubriendo las prioridades indicadas en el CONPES 3847 para la región del Pacífico Colombiano.

El Gobierno Colombiano solicitó financiamiento del Banco Mundial bajo dos préstamos independientes para apoyar la implementación de: i) US \$ 41.9 Millones para el desarrollo de un proyecto fluvial, 'Acuapista', para mejorar la conectividad, facilitando un transporte acuático seguro y confiable a lo largo del corredor entre Tumaco-Guapi en la costa del Pacífico y mejoramiento del suministro de agua potable y alcantarillado en los municipios de El Charco (Nariño) y Timbiquí (Cauca) y ii) US \$ 126,7 millones para mejorar los servicios de agua y saneamiento básico en el perímetro urbano de los municipios de Guapi y Tumaco; este proyecto fue aprobado por la Junta del Banco en Octubre de 2016.

El desarrollo del proyecto "Acuapista" incluye la construcción la rehabilitación y/o mejoramiento de 7 Muelles: 2 municipios del departamento del Cauca (Timbiquí y López de Micay) y 5 ubicados en el departamento de Nariño (La Tola, El Charco, Mosquera, Olaya Herrera (Bocas de Satinga) y Santa Bárbara de Iscuandé) y tiene como objetivos: i) mejorar la capacidad en cuanto a carga y pasajeros ii) reducir los riesgos para los pasajeros y iii) mejorar las condiciones de conectividad en la Acuapista.

³ Documento CONPES 3847 de 2015: Plan Todos Somos PAZcífico: Concepto favorable a la nación para otorgar garantía al patrimonio autónomo "fondo para el desarrollo del Plan Todos Somos PAZcífico", para contratar operaciones de crédito público externo hasta por la suma de USD 400 millones, o su equivalente en otras monedas, destinados a su financiamiento parcial y; declaración de importancia estratégica del programa de inversión que se financiará con estos recursos.

Por su parte, el componente de Acueducto y Alcantarillado comprende la elaboración de estudios y construcción de dichos sistemas en municipios de Timbiquí y El Charco, así como la actualización del Plan Maestro del Acueducto para los municipios de Olaya Herrera, La Tola, Mosquera, Francisco Pizarro y López de Micay.

Para el desarrollo del proyecto, el Gobierno Colombiano como prestatario tiene la responsabilidad de elaborar el **Marco de Gestión Ambiental – MGA**, como instrumento a ser aplicado para cumplir las políticas de salvaguardas del Banco, en desarrollo de las actividades de conectividad, acueducto y alcantarillado. De esta forma el presente documento constituye el MGA que se ha elaborado por la Unidad Ejecutora del Plan Todos Somos PAZcífico en calidad de representante del gobierno colombiano, el cual está compuesto por los siguientes capítulos:

- **Capítulo 1 – Introducción**, donde se describe en forma general el proyecto, se establecen los objetivos del MGA, se citan los antecedentes y se muestra la metodología empleada para su elaboración.
- **Capítulo 2 – Características del área de estudio**. Contiene las características ambientales y socio-económicas de todos los municipios donde se realizarán las obras y/o estudios de muelles, acueducto y alcantarillado.
- **Capítulo 3 – Descripción del proyecto**. Se presenta una descripción del proyecto, con sus objetivos y obras a ser financiadas por el BM en las actividades de muelles, acueducto y alcantarillado.
- **Capítulo 3 – Marco normativo aplicable**. Se presentan las normas ambientales colombianas aplicables a Proyecto, donde se destacan aquellos subproyectos que requieren autorizaciones ambientales.
- **Capítulo 4 – Políticas de salvaguarda definidas por el Banco**. Se cita las políticas de salvaguardas ambientales y los instrumentos generales que permite el cumplimiento de las mismas.
- **Capítulo 5 – Evaluación ambiental del proyecto**. A partir de la descripción del proyecto y las características ambientales, se realizó una identificación de los impactos ambientales esperados, se determinaron las medidas básicas de manejo para su mitigación y control y se fijaron los instrumentos para la gestión ambiental del proyecto.
- **Capítulo 6 – Procedimientos para gestión ambiental**. En este capítulo se describe el arreglo institucional, así con sus roles y responsabilidades de las entidades y empresas que participan en el proyecto para garantizar una apropiada gestión ambiental del Proyecto. Se destacan las funciones de la Unidad Ejecutar a cargo de la Unidad Nacional para la Gestión de Riesgos de Desastres, así como de los ministerios, los contratistas, la interventoría y el Banco.
- **Capítulo 7 – Supervisión, seguimiento y Monitoreo**. Incluye las actividades y funciones para la supervisión, monitoreo y seguimiento de los subproyectos.

1.2 Objetivos

1.2.1 Objetivo general

El Marco de Gestión Ambiental (MGA) es el instrumento para la gestión ambiental durante la planeación, desarrollo y ejecución del Proyecto en su componente de Muelles y Saneamiento (acueducto y alcantarillado), a ser financiado por del BM, cuyo objetivo es definir y presentar los procedimientos e instrumentos de verificación, categorización, evaluación y gestión ambiental que permitan cumplir con la legislación colombiana vigente y las salvaguardas del Banco Mundial y que las instituciones responsables de la implementación del Proyecto aplicarán cuando desarrollen los subproyectos.

1.2.2 Objetivos Específicos

El Marco de Gestión Ambiental – MGA tiene los siguientes objetivos:

- Identificar el marco legal ambiental y social aplicable al área de cobertura del proyecto.
- Describir el alcance de las obras de tal manera que permita identificar su área de influencia y su interacción con el medio ambiente.
- Presentar las políticas de salvaguardas ambientales del Banco Mundial que aplican al Proyecto.
- Identificar y evaluar los principales riesgos e impactos ambientales y sociales durante la ejecución de los sub-proyectos, asegurando su sostenibilidad.
- Establecer los instrumentos de gestión ambiental requeridos para garantizar el cumplimiento de la normativa ambiental, las salvaguardas del Banco Mundial y la sostenibilidad en el largo plazo.
- Describir el arreglo institucional y establecer los roles y responsabilidades de las instituciones y empresas responsables de la implementación de los sub-proyectos, obras y/o actividades.

1.3 Antecedentes

El artículo 178 del Plan Nacional de Desarrollo 2014-2018 creó un patrimonio autónomo para la región natural pacífica del país, el cual se llamará Fondo para el desarrollo del **Plan Todos Somos PAZcífico - PTSP**; dicho Fondo, que será administrado por el Ministerio de Hacienda, tendrá por objeto la financiación y/o la inversión en las necesidades más urgentes para promover el desarrollo integral del Litoral Pacífico. El Departamento Nacional de Planeación gestionó préstamos con el Banco Mundial - BIRF y el Banco Interamericano de Desarrollo- BID por un monto de USD 400 millones para financiar proyectos prioritarios dentro del PTSP; el BIRF por su parte financiará los proyectos en los municipios de Guapi y Tumaco por un monto de USD 126,7 millones.

El Ministerio de Hacienda y Crédito Público mediante el Decreto 2121 del 3 de noviembre de 2015 que modificó el Decreto 1068 de 2015, en lo relacionado con el Fondo para el Desarrollo del PTSP, establece la naturaleza del Fondo para el Desarrollo del PTSP, el cual es un patrimonio autónomo administrado por el Ministerio de Hacienda y Crédito Público o por la Entidad o entidades que este defina; de igual manera define la zona de influencia del litoral pacífico y los 50 municipios que podrán ser beneficiarios del Fondo ([Figura 1-1](#)~~Figura 1-4~~), así como los recursos del Fondo, los órganos del mismo y sus funciones.

Mediante la Resolución 460 del 10 de noviembre de 2015 se estableció a la Unidad Nacional para la Gestión del Riesgo de Desastres (UNGRD) como la entidad ejecutora del PTSP y mediante la Resolución 4075 se definió a la Fiduprevisora S.A como la entidades administrados del Fondo del PTSP.

La región Pacífico tiene una extensión de 83.170 km² y un enorme potencial en recursos, pero a la vez cuenta con un nivel de pobreza multidimensional (34,6% sin incluir el Valle), que supera la media nacional, que es de 21,9%, según datos consolidados por el DANE a 2014.

Para superar los grandes retos económicos, esta región el PTSP busca reducir brechas sociales y económicas y eliminar las enormes desigualdades intrarregionales, como reducir la mortalidad infantil del 24,79% al 18,5%; también se priorizará el aumento en la cobertura en vacunación, que pasará del 81,1% al 95%.

Figura 1-1 Zona de influencia del Plan Todos Somos PAZcífico

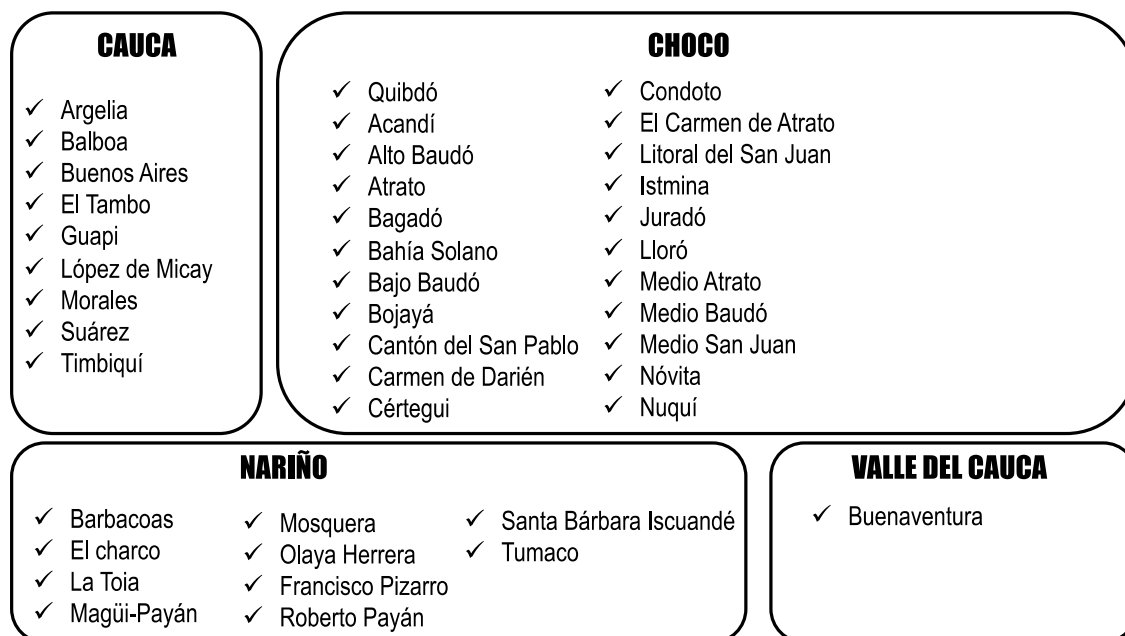

Fuente: Decreto 2121 del 3 de noviembre de 2015

El tema de educación también ha sido de gran importancia, entendiéndose que éste es un gran motor de desarrollo. Con el Plan se plantea el incremento de la tasa de cobertura en educación media del 73,31% al 86,64%; así mismo se incrementará el acceso al agua potable en el área rural a través de un plan que pretende que este servicio básico llegue a un millón y medio de personas, lo cual representa un incremento del 12%, además de brindar más de 27 mil soluciones de vivienda rural.

A pesar de sus ventajas geográficas, ambientales y culturales por aprovechar, la región registra importantes niveles de desigualdad y un rezago social respecto al resto país, falencias que se están atendiendo y las cuales se disminuirán en los próximos años. Con los proyectos de inversión financiados por el Banco Mundial se espera reducir las brechas sociales y económicas en el pacífico, mejorar las coberturas en servicios públicos, así como mejorar la infraestructura portuaria en varios de los municipios de la Acupista.

1.4 Alcance y metodología del MGA

El MGA fue elaborado para los subproyectos y municipios definidos por el Gobierno de acuerdo con lo establecido en el CONPES 3847 de ~~2015m-2015~~, así como los resultados de la consulta y socialización que previamente se adelantó en la región. La definición del alcance del proyecto fue definido por el gobierno con base en las características técnicas y ambientales existentes en los municipios, observando tamaño, requerimientos de capacidad de mejoramiento, problemas existentes e impacto del proyecto. El trabajo incluyó visitas por parte de la Unidad Ejecutora del PTSP con asistencia de INVIAS, Autoridades Ambiental y autoridades municipales en la región, en las que se observaron las condiciones actuales y las necesidades de cada municipio.

Para la elaboración del Marco se obtuvo información primaria basada en visitas de campo a los municipios y conversaciones con autoridades locales, en especial funcionarios del municipio y empresas de servicios públicos. Particularmente para la elaboración del MGA se visitaron los 7 municipios involucrados en los subproyectos de acueducto y alcantarillado y se visitaron los tres muelles existentes de los municipios donde se desarrollarían las obras de mejoramiento y/o construcción nuevas.

Igualmente, se consultó la información secundaria consignada en los Planes de Desarrollo y Planes de Ordenamiento Territoriales vigentes, sobre las características ambientales y sociales de los municipios. Igualmente se empleó como fuente importante el Estudio de Impacto Ambiental que INVÍAS elaboró para el proyecto de mejoramiento de la Acupista en el año 2015.

A partir de los objetivos, características del proyecto e interacciones con el medio ambiente, se estableció el Marco Normativo aplicable, para actividades mejoramiento de muelles e implementación de acueducto y alcantarillado. Dentro del marco normativo identificaron los tipos de autorizaciones, permisos y requisitos de ley aplicables a la obras y actividades del proyecto.

Dentro del MGA se describe las características generales de las obras a desarrollar, teniendo en cuenta que éstas no cuentan con una localización definitiva, ni tampoco con diseños definitivos; el alcance del proyecto incluye financiación de los estudios técnicos que permitan la construcción de las obras, así como de estudios ambientales que sean requeridos.

Tomando en cuenta el alcance de las obras, las características ambientales de los municipios y basados en lo observado en campo se analizaron las interacciones del proyecto con el medio ambiente y de esta manera se determinaron los posibles impactos ambientales esperados. Esto permitió definir las medidas de manejo básicas para el control de los impactos ambientales y los instrumentos de gestión ambiental para garantizar el cumplimiento normativo y las salvaguardas del Banco.

Tomando en cuenta el marco institucional para el Plan Todos Somos PAZcífico, y con base en diversas reuniones con el Gobierno Colombiano, se estableció el arreglo institucional para la gestión ambiental del proyecto que busque garantizar el cumplimiento del MGA. De esta forma el MGS describe los roles y responsabilidades para la ejecución, supervisión y monitoreo de los sub proyectos. Del arreglo institucional se destacan las funciones de la Unidad Nacional de Gestión del Riesgo de Desastres – UNGRD como **Unidad Ejecutora - UE**, quien liderará, de parte del Gobierno, los procesos de contratación, supervisión, aseguramiento, gestión de permisos y control de los proyectos financiados por el Banco y por tanto será responsable de asegurar el cumplimiento normativo, ambiental y de las salvaguardas del Banco para los proyectos financiados por el Banco, según se indica en el MGA.

Dentro del MGA se definieron los instrumentos de manejo ambiental para construcción de Muelles, acueducto y alcantarillado, que serán empleados para asegurar que cada actividad cuente con una herramienta para el control de los impactos ambientales y sociales del proyecto, y permita igualmente una adecuada supervisión y control de parte de la UE. En los anexos del MGA, se presentan las guías que hacen parte de los requisitos necesarios para cumplir apropiadamente con las Salvaguardas Ambientales del Banco Mundial; dentro de los anexos se destacan las guías para elaboración de Planes de Manejo Ambiental – PMA para las obras de Muelles, acueductos y alcantarillado, guía para la obtención de permisos ambientales, criterios ambientales para ubicación Seguridad y Salud en el Trabajo – SG-SST, obligaciones ambientales de contratistas y guía para la supervisión y/o interventoría ambiental de subproyectos, entre otros.

2 CARACTERÍSTICAS DEL AREA DE ESTUDIO

En este numeral se describen las características ambientales, sociales y económicas de los municipios involucrados en el proyecto: López de Micay, Timbiquí, Santa Bárbara de Iscuandé, El Charco, La Tola, Olaya Herrera, Mosquera y Francisco Pizarro, tomando en cuenta que los subproyectos se ejecutarán principalmente en las zona urbana. En la Figura 2-1 se presenta la ubicación general de los centros urbanos de estos municipios.

Figura 2-1 Localización general del área de estudio

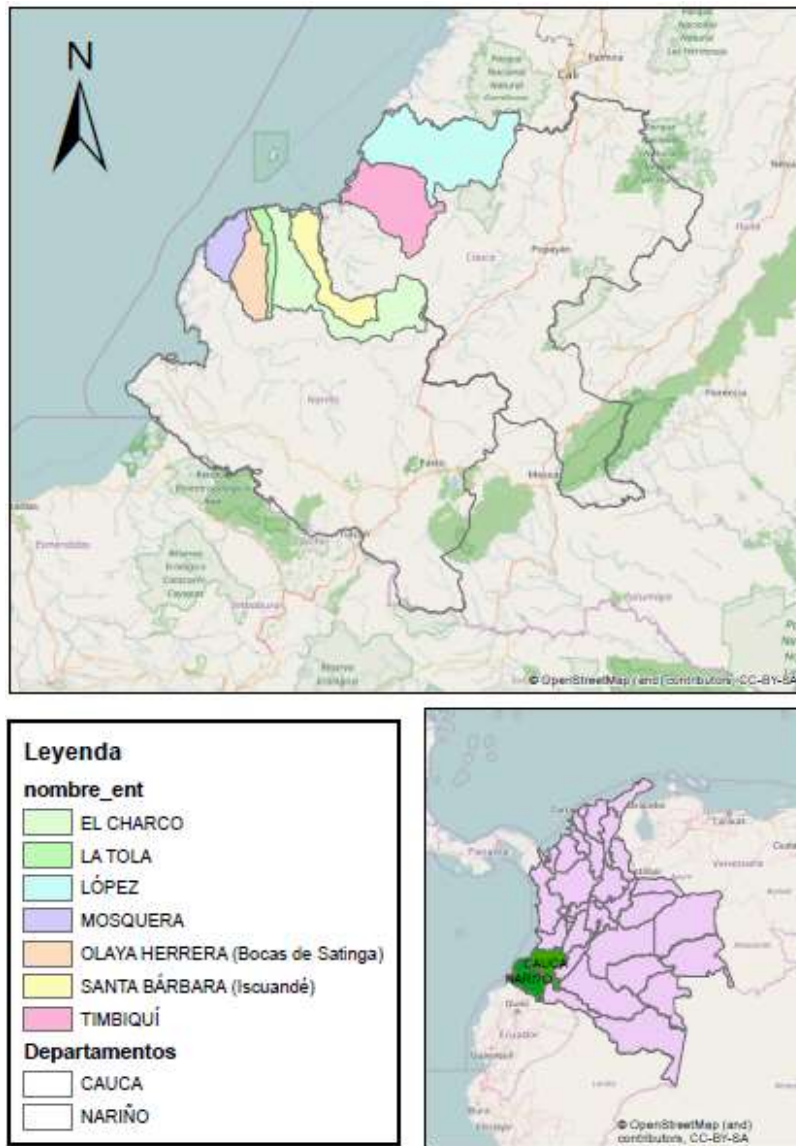

Fuente: Autores, 2017.

2.1 Aspectos generales del Pacífico

2.1.1.1 Geología

El área de estudio se ubica en la región de la llanura del Pacífico, constituida por un amplio depósito de materiales semiconsolidados del Pliopleistoceno y edades recientes, en las que emergen pequeñas colinas de rocas sedimentarias de la edad Terciaria, ligeramente plegadas⁴.

La cuenca del Pacífico colombiano está localizada en la una-margen continental activa donde la placa de Nazca subduce a la placa Suramericana, produciendo un efecto compresivo sobre la misma. El choque ha generado fricciones, elevaciones geológicas y subducciones que han venido formando un sistema muy activo de bandas sedimentarias costeras y se han formado también dos dorsales o cordilleras submarinas, Malpelo y Coiba, y el graben de Yáquina que es una dorsal de expansión reciente (Cantera, 1993). En la actualidad, las placas se separan de la dorsal del Pacífico Oriental con velocidades cercanas a 6 cm/año (Cantera cita a Prahl & Cantera, 1987), (Figura 2-2Figura 2-2).

Figura 2-2 Marco tectónico de la zona pacífica de Colombia

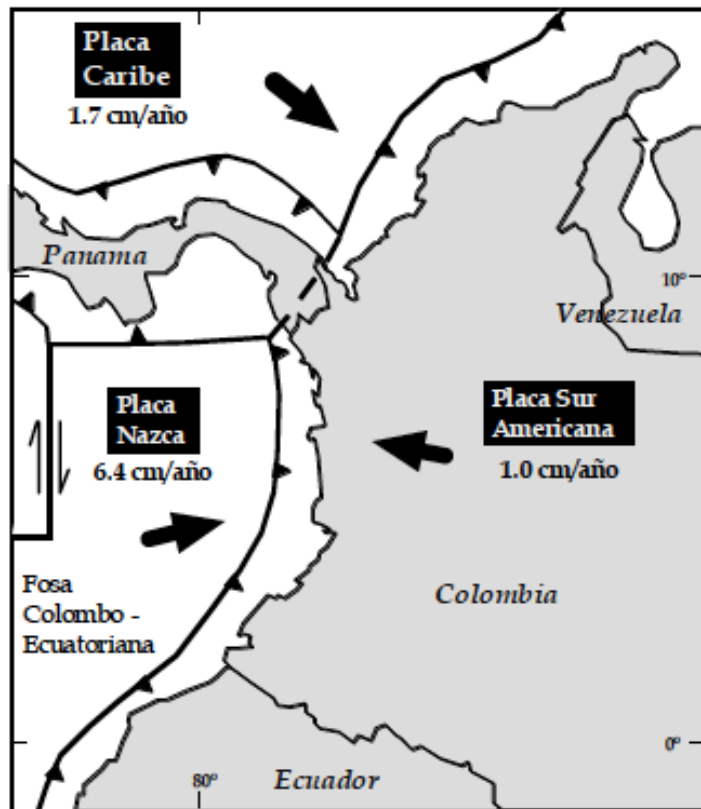

Fuente: Adaptado por el Estudio a partir de INVEMAR – CRC – CORPONARIÑO.

De esta forma el área de estudio se localiza en una región de actividad tectónica de importancia. La sismicidad de la zona, muestra una elevada densidad de sismos reportados como superficiales en la zona oceánica, aledaña a la línea de costa⁵.

⁴ Aportes al Entendimiento de la Bahía de Tumaco. Entorno Oceanográfico, Costero y de Riesgos. DIMAR 2003.

⁵ POT. Alcaldía Tumaco. 2008.

La amenaza de sismo para los municipios del área de estudio está ligada a la proximidad a la “zona de subducción”, que es el límite activo entre las placas de Nazca y Sudamérica, cuyo borde superficial recorre el fondo marino aproximadamente paralelo a la costa a una distancia de 150 Km; las zonas de subducción se caracterizan por tener intensas actividades sísmica y volcánica.⁶

Por ejemplo, la costa nariñense se ubica en una zona de alta actividad sísmica, según INGEOMINAS y el OSSO.⁷ Los sismos más grandes registrados hasta ahora en Colombia - Enero 1906, M = 8.4 y Dic. 1979, M = 8.1 (Okal, 1992) - ocurrieron en Tumaco⁸. En la **Figura 2-3** se muestran los epicentros de sismos registrados entre los años 1993 y 1999 (OSSO, 2003), donde se puede observar que la densidad de registros cerca de la costa nariñense es significativa.

Figura 2-3 Epicentros de sismos en la región 1993 a 1999

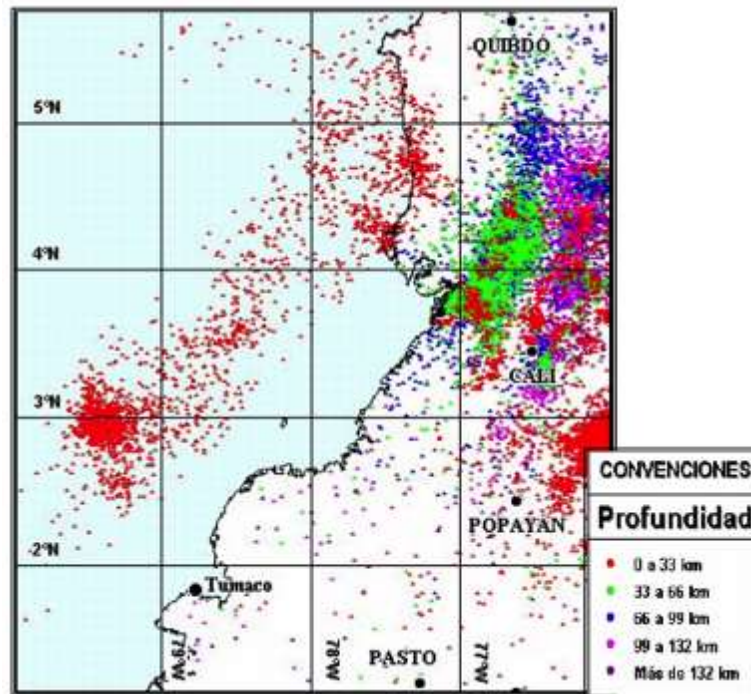

2.1.1.2 Climatología

El clima de la región Pacífica está afectado por la Zona de Convergencia Intertropical (ZCIT), es decir que está influenciado por ambos hemisferios, donde se tiene la más baja presión intertropical y por consiguiente predominan condiciones lluviosas (Mejía, 1989). Adicionalmente, el clima de la zona es modificado por la corriente del Chorro del Chocó, procedente del océano Pacífico, la cual

⁶ Plan Local de Emergencias de San Andrés de Tumaco. Ministerio del Interior y de justicia. 2004.

⁷ La Corporación OSSO es una organización sin ánimo de lucro y de beneficio público creada mediante Resolución No. 17-A del 29 de febrero de 1996 del Departamento Administrativo de Gestión del Medio Ambiente - DAGMA, dedicada a "promover, apoyar y ejecutar investigaciones científicas, difusión y extensión de conocimientos, apropiación y desarrollo de metodologías y de tecnologías en los campos de la dinámica de la Tierra Sólida, de la Hidrosfera y de la Atmósfera, y de sus interacciones con la Sociedad". Su principal actividad es el apoyo del grupo de investigación del Observatorio Sismológico del Suroccidente -OSSO. Ver www.osso.org.co

⁸ Asesorías Municipales Ltda. Estado actual del conocimiento y control de riesgos causados por terremoto en la ciudad de Tumaco (Nariño).1997.

consiste en vientos relativamente fríos que interactúan con los vientos alisios, más cálidos, causando alta inestabilidad atmosférica, convección profunda, ascenso de aire húmedo, e introduciendo grandes cantidades de humedad al continente que se traduce en abundante condensación y por lo tanto alta precipitación en la costa del Pacífico (Poveda y Mesa, 1999).

2.1.1.3 Zonas de vida

De acuerdo con el mapa ecológico de Colombia (IGAC 1977), basado en el sistema de zonas de vida de Holdridge, en el departamento de Nariño se identifican 17 formaciones de zonas de vida. En los municipios del proyecto la zona de vida corresponde a un Bosque Húmedo Tropical (bh-T) que corresponde a una zona con alta precipitación pluvial y una zona boscosa con árboles que pueden alcanzar altura superiores a 40 m, que se encuentran localizado en las franjas más cercanas a la costa.

2.1.1.4 Suelo

La clasificación de suelos en función de su aptitud agrícola más conocida y utilizada es la del "Soils Conservation Service", del Departamento de Agricultura de Estados Unidos (1961). A partir de la clasificación agrológica del USDA (1961), Klingebiel y Montgomery utilizaron unos parámetros básicos con los cuales clasificaron la aptitud de uso de cada suelo. Algunos parámetros son de carácter intrínseco como profundidad, textura/estructura, permeabilidad, pedregosidad, otros que valoran la pérdida de productividad como la pendiente del terreno y grado de erosión y otros extrínsecos como la temperatura y pluviosidad.

La clasificación comprende 8 clases, en las que al aumentar el número y tipo de limitaciones, incrementan su valor numérico. Así, los suelos clase I no presentarán restricciones de uso, mientras que los suelo de clase VIII presentan la mayor limitación de uso. En general, las clase I a IV poseen aptitud agropecuaria, la clase V está limitada por factores diferentes al grado de pendiente, las Clases VI y VII tienen limitaciones severas por lo que se destinan a protección y la Clase VIII corresponde a suelos cuyo uso es meramente paisajístico y de recreación.

2.1.1.5 Hidrografía

Hidrográficamente el departamento de Nariño cuenta con dos grandes cuencas hidrográficas principales correspondientes al río Mira y al río Patía que son ríos caudalosos, con afluencia de un gran número de quebradas y esteros siendo el río Mira la cuenca sobre la cual tiene una mayor incidencia el proyecto ([Figura 2-4](#) ~~Figura 2-4~~).

Figura 2-4 Principales cuencas del departamento de Nariño

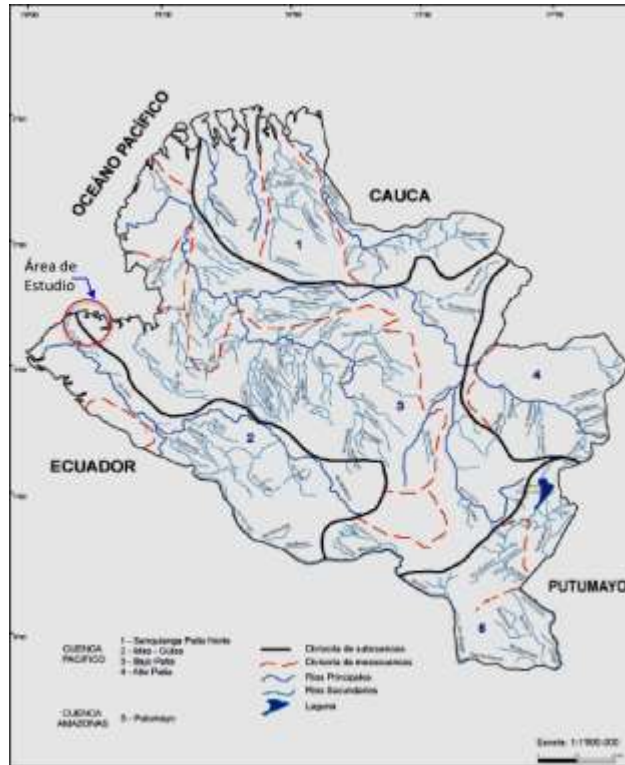

Fuente: IGAC.⁹

2.1.1.6 Mareas

La marea en el pacífico colombiano es de tipo semidiurno regular, por lo que presenta dos pleamares y dos bajamares en un mismo día, con un período de 12 horas 30 minutos.

La marea presenta entonces dos flujos y dos reflujos al día, lo que ocasiona que en el sector de Nariño por ejemplo algunos esteros queden secos durante la bajamar, afectando su capacidad de navegación en la zona.

La variación en los niveles del mar también hace que algunos ríos de la zona presente un doble sentido, lo que hace que cuando los niveles se encuentran altos, el agua de mar (salada) se mezcle con agua dulce en el sector de los esteros creando de esta forma un ecosistema particular de los esteros.

La variación en los niveles del mar y los esteros por donde transita actualmente la población determinan entonces el nivel de navegabilidad que se tiene en la zona. De acuerdo con los registros históricos del mareógrafo del Centro de Investigación Oceanográfico e Hidrográfico del Pacífico, los niveles pueden varías-variár entre 1,4 a 5,4 metros

2.1.1.7 Atmósfera

El clima de la región Pacífica está afectado por la Zona de Convergencia Intertropical (ZCIT), es decir influenciadas por ambos hemisferios, donde se tiene la más baja presión intertropical y por

9

ftp://gisweb.ciat.cgjar.org/DAPA/users/apantoja/london/Colombia/Suelos/00_shape_suelos/PROYECTO_DNP/MEMORIAS_SUELOS_OFICIALES/NARIÑO/Cap%202.pdf

consiguiente predominan condiciones lluviosas (Mejía, 1989). Adicionalmente, el clima de la zona es modificado por la corriente del Chorro del Chocó, procedente del océano Pacífico la cual consiste en vientos relativamente fríos que interactúan con los vientos alisios, más cálidos, causando alta inestabilidad atmosférica, convección profunda, ascenso de aire húmedo, e introduciendo grandes cantidades de humedad al continente que se traduce en abundante condensación y por lo tanto alta precipitación en la costa del Pacífico (Poveda y Mesa, 1999).

Ocurren adicionalmente vientos de oeste reforzados por el sistema de circulación océano-continente y valle-montaña que producen grandes masas de nubes procedentes del océano Pacífico que se estrellan sobre la cordillera occidental ocasionando grandes precipitaciones. Adicionalmente, causan que las lluvias sean más abundantes en las noches o en la madrugada y las regiones bajas de la costa o los valles.

El sector al borde sur del Ecuador climático (<3°N aprox.), con régimen bimodal irregular, donde dominan las condiciones climáticas del hemisferio sur y fuerte influencia del fenómeno de El Niño que produce máximos pluviales en enero-febrero y/o abril-mayo. En la mitad del año el clima es muy variable (Mejía, 1989).

2.1.1.8 Amenazas Naturales

Una amenaza natural es una amenaza de un evento de la naturaleza que tendrá un efecto negativo sobre las personas o el ambiente, por lo cual no se puede controlar su ocurrencia y su conocimiento permite reducir la exposición y lograr una adecuada preparación.

Las amenazas se pueden clasificar según su origen en fenómenos naturales y ocasionadas por el hombre, la cual ha sido adoptada por la Dirección General para la Prevención y Atención de Desastres DGPAD, 1998. En la [Tabla 2-1](#) se presenta los tipos de amenazas naturales que existen.

Tabla 2-1 Clasificación de las amenazas naturales

Origen	Nombre
Geológico	Sismo
	Tsunami
	Licuación
	Erosión
Hidrometeorológico	Marejada
	Inundación

Fuente: DGPAD, 1998

Un tsunami ocurre a causa de un fuerte movimiento en el fondo del mar, este movimiento puede ser causado por un sismo, una erupción volcánica o un deslizamiento. Las olas de tsunami viajan a velocidades de 700 a 1000 km/h. En alta mar la altura de la ola es pequeña, sin superar el metro; pero cuando llegan a la costa, al rodar sobre el fondo marino alcanzan alturas mucho mayores, de hasta 30 y más metros. El tsunami está formado por varias olas que llegan separadas entre sí por unos 15 a 20 minutos¹⁰.

En Tumaco, se monitorea el nivel de marea en una estación del IDEAM localizada cerca de la costa (1° 49' 08" - 78° 43' 48"), la cual funciona desde hace 50 años y transmite los datos vía satélite a Bogotá, en donde la información es procesada y analizada, la ubicación de la estación mareográfica en la parte interior de la bahía de Tumaco, cerca de la isla El Morro, no permite que sus datos sean usados para predicción de la ocurrencia de un tsunami. El Sistema Internacional de Alerta de Tsunami en el Pacífico (ITIC, por sus siglas en inglés?), cuyo representante en Colombia es el OSSO, tiene como función, detectar y ubicar los terremotos ocurridos en la Región del Pacífico, determinar si ellos han generado Tsunami y difundir mensajes de alerta.

¹⁰ Plan Local de Emergencias de San Andrés de Tumaco. Ministerio del Interior y de justicia. 2004.

2.1.1.9 Aspectos bióticos

La costa del Pacífico colombiano forma parte de una gran cuenca de 80.000 km², denominada la cuenca del Pacífico que incluye toda la zona costera desde el borde del mar hasta el piedemonte de la cordillera Occidental. La distribución de la fauna está íntimamente relacionada con la cobertura vegetal, ya que esta suministra diversos corredores de alimentación, reproducción, movimiento, protección y refugio.

En el pacífico colombiano, la fauna se ha constituido en un elemento esencial de esa fuente natural que alimentó las estrategias ancestrales de vida necesarias para la sobrevivencia del hombre, estableciendo una sencilla red de interacciones que hace parte de su cultura.¹¹

En el área de estudio la población de animales silvestres ha venido variando producto de la deforestación, agricultura, ganadería y colonización. La eliminación de hábitats ha generado la disminución de las poblaciones de fauna nativa.

La caza ha venido disminuyendo considerablemente las poblaciones silvestres, no obstante los habitantes son poco conscientes del daño que esta actividad produce y ha generado en los ecosistemas, se lleva a cabo para obtener alimento e ingresos económicos con la venta de especies silvestres.

Además, existe una gran diversidad de especies de aves, que se han reconocido en los manglares del Pacífico Colombiano, abundan los Pelícanos, Fragatas, Garzas, Árdea, Cochlerius, Egretta, Butorides, Patos, Loros, Canarios, Colibríes, Atrapamoscas, Cocineras, Tucanes o Ascaris, Gaviotas, Playeras, entre otras. Entre los reptiles están las Iguanas y las Tortugas, especies utilizadas por las comunidades. De los mamíferos existen algunas especies que ancestralmente han sido utilizados por las comunidades, como los Aulladores negros, Perezosos, Tigrillos u Ositos, Zainos, Ñeques o Guatín, Ratones, Chucas y Murciélagos.

2.2 Aspectos específicos de los municipios del proyecto

2.2.1 Municipio de López de Micay

2.2.1.1 Generalidades

El municipio de López de Micay está ubicado en el extremo Nor-Occidental del departamento del Cauca, Región Pacífica. Está conformado por 5 Consejos Comunitarios y tiene una extensión total de 3.241 km² y de 265.18 Km² en el área urbana ([Figura 2-5](#)).

El Municipio se localiza a unos 400 km de la ciudad, Popayán. Con relación a otros municipios López de Micay se ubica al norte de Timbiquí, a dos horas de recorrido en lancha rápida y a tres horas desde el municipio de Guapi viajando mar adentro.

¹¹ CORPORACIÓN ECOFONDO. Planes de manejo integral ambiental de los Consejos Comunitarios ubicados en el Municipio de Tumaco, 2003.

Figura 2-5 Localización general de López de Micay

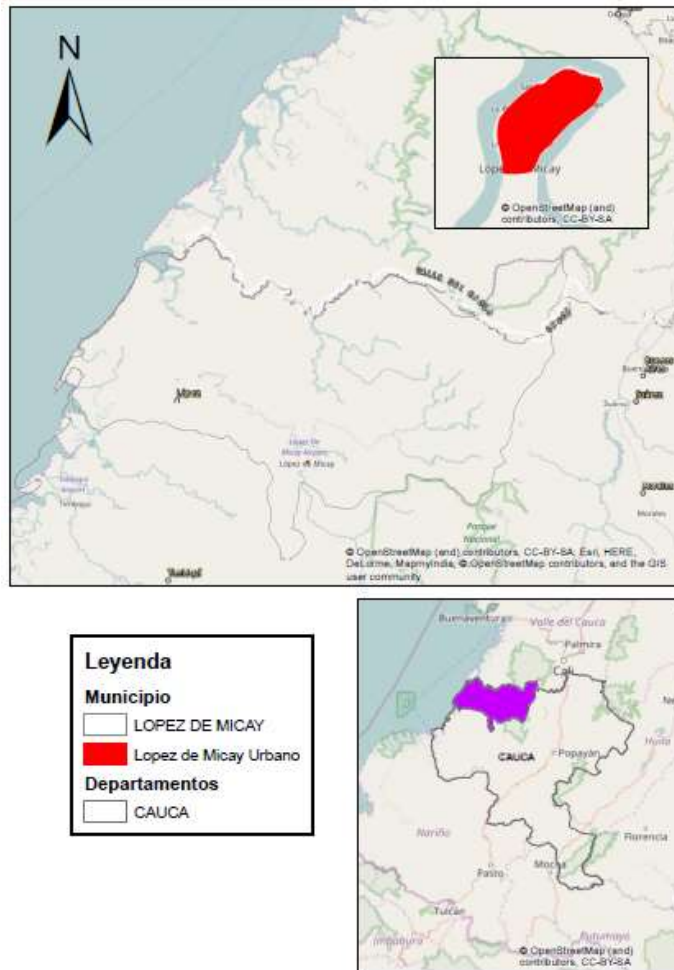

Autores, 2017

El transporte a través de ríos y esteros, constituye el eje central de comunicación entre los municipios de la costa Pacífica, no obstante la movilidad es limitada por las mareas y la baja capacidad y pocos trayectos (una o dos veces en la semana), de las embarcaciones. A pesar de sus limitantes el transporte fluvial tiene grandes potencialidades en la comunicación de la región de manera que los esteros y ríos son vías de comunicación más usados.

Fotografía 2-1 Vista general del área urbana de López de Micay



Fuente: <http://images.et.eltiempo.digital/>

2.2.1.2 Aspectos sociales y culturales

De acuerdo con las proyecciones estimadas del DANE, para el año 2016 la población total del municipio era de 20.446 habitantes, de los cuales 5.826 habitantes (28,5%) se ubican en la cabecera municipal ([Tabla 2-2](#) ~~Tabla 2-2~~).

Tabla 2-2 Proyección de la población según DANE – Municipio de López de Micay

Municipio	2016	2017	2018	2019	2020
POBLACION CABECERA					
López de Micay	5.826	5.973	6.122	6.271	6.423
POBLACION TOTAL					
López de Micay	20.446	20.581	20.721	20.867	21.019
POBLACION URBANA %					
López de Micay	28,5%	29,0%	29,5%	30,1%	30,6%

Fuente: DANE. 2016.

El Municipio tomó este nombre en 1915 en homenaje al General José Ilario López por ser quien había firmado la ley de libertad de los esclavos negros el 21 mayo de 1851. En el municipio habitan tres etnias: los afrodescendientes que representan un 80%, los indígenas 15% y foraneos con un 5%¹².

¹² <http://lopezdemicay-cauca.gov.co/presentacion.shtml>

El Municipio cuenta con 36 centros poblados y cinco resguardos indígenas. Los resguardos indígenas se ubican en la zonas rurales y alejados del perímetro urbano¹³

2.2.1.3 Aspectos ambientales

El área urbana de López de Micay se encuentra a una altura de 130 metros sobre el nivel del mar, con una Temperatura en promedio que varía entre 27 y 37 °C.

López de Micay, es el lugar más lluvioso del mundo. De acuerdo con la estación meteorológica local (Puerto López del IDEAM), el municipio tiene una precipitación promedio anual de 12.892 mm.

El municipio cuenta con ríos navegables como Micay, Naya y Tambor como fuentes de primer orden, además de sus afluentes, brazos y esteros que permiten la navegabilidad de embarcaciones de hasta 20 toneladas. El casco Urbano se ubica junto al río Micay. El Río Micay, es el curso de agua dulce más largo y caudaloso del departamento del Cauca y uno de los principales ríos de la Vertiente del Pacífico Colombiano. Al llegar al mar Pacífico, entre esteros y manglar forma las islas San José, el Coco, El Sande y Micay. Tiene tres desembocaduras que corresponden a la Boca Micay, la Boca Caimanero y la Bocana del Micay o del Coco. Está ubicado en una de las regiones más lluviosas con más Biodiversidad del mundo.

Al tener en su costado occidental como limite el mar, la presencia de esteros navegables y altas precipitaciones hacen que sus pobladores dependan económicamente de los recursos como la pesca y medios de transporte, por otra parte el régimen hidrológicos desempeña un papel importante en los aprovechamientos forestales, la agricultura y salubridad.

En la pleamar la navegación se favorece puesto que no se corren riesgos de encallamiento en los bajos y la bajamar se aprovecha para las labores de pesca costera. En la épocas de abundantes precipitaciones se efectúan los mayores desembosques, pues los caños y quebradas se rebosan facilitando la extracción y transporte de las trozas del bosque a al corrientes principales de agua.

López de Micay es uno de los tres municipios costeros del departamento del Cauca en el Pacífico Colombiano y posee en su totalidad 4.355 ha de manglar, los cuales se encuentran en el área de territorio colectivo del Consejo Comunitario Manglares de Micay y el Resguardo Indígena de La Playita. Los manglares del municipio de López de Micay, presentan especial importancia para las comunidades, con relación al aprovechamiento de recursos asociados. En la Figura 2-6, se presenta la localización del área de manglares, definidos por el Instituto de Investigaciones Marinas y Costeras – INVEMAR en el año 2009; se puede observar que dicha área está fuera del área urbana del municipio donde se realizarán las actividades del proyecto.

¹³ Plan de Desarrollo. 2012 – 2015.

<http://www.lopezdemicay-cauca.gov.co/apc-aa-files/31643539333935333362626364396631/plan-de-desarrollo-2012-2015.pdf>

Figura 2-6 Localización de Maglares – Municipio de López de Micay

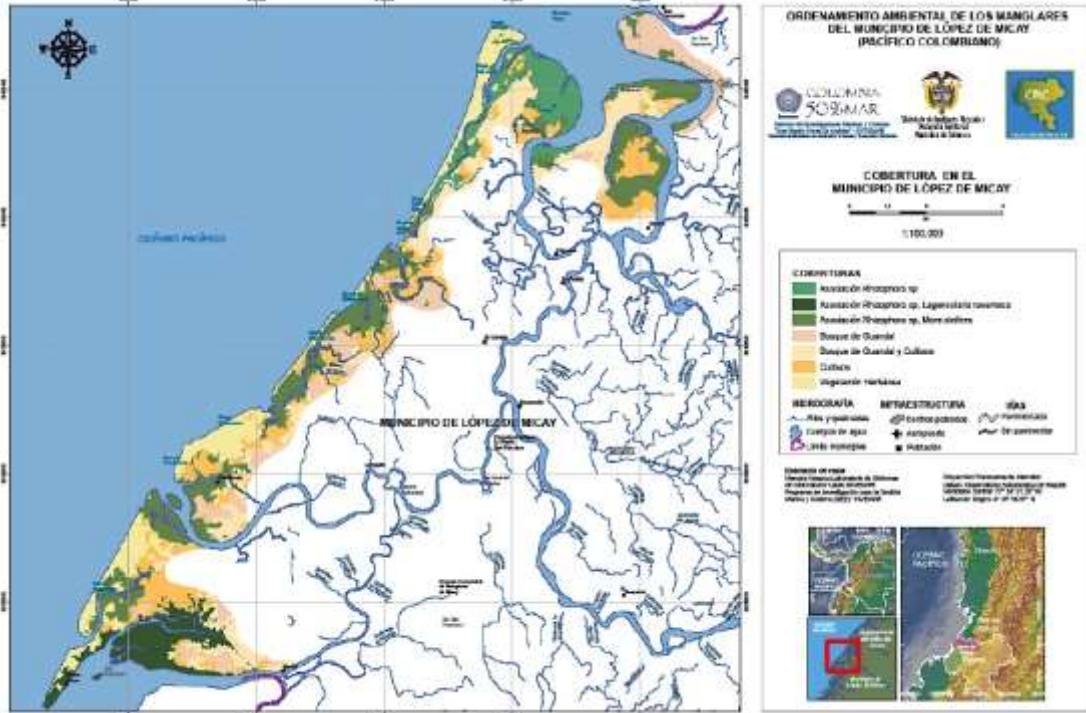

Fuente: Plan de ordenamiento ambiental de los manglares del Municipio de López de Micay. CRC. 2009.

2.2.1.4 Actividades económicas

Las principales actividades económicas del municipio de López de Micay corresponden a los sectores de la Agricultura, la pesca, la minería y la explotación forestal, de estas actividades vive la población económicamente activa

Los cultivos de coco, caña panelera, chontaduro, papachina y borojo son los más importantes, no sólo por los volúmenes que se producen, sino también por su potencial comercial. Las plantaciones de coco se localizan en la parte baja del río Micay (zona que presenta las condiciones propicias para el desarrollo de este cultivo). Se encuentran áreas extensas especializadas en coco, las cuales se establecieron hace muchos años con el apoyo del INCORA.

Otro renglón importante de la economía local es la actividad forestal, porque la población económicamente activa alterna su trabajo con lo forestal, la corta de madera bien sea en forma de trozas, o en bloques para su transporte y comercialización en el puerto de Buenaventura. Las especies más apetecidas son el Cedro, el Sajo, Cuangare, Anime, y las especies de alta montaña como el Chaquiro, Chanul y Agarrobo entre otras. De esa explotación maderera la administración municipal no recauda recursos para el fisco municipal y tampoco existe control en la sostenibilidad de los bosques por parte de la Autoridad Ambiental.

Otra actividad importante es la pesca artesanal y se efectúa en condiciones precarias, debido a que los pescadores en su mayoría no tienen equipos propios, lo que genera una relación de dependencia con comercializadores de los productos de mar. La producción en su mayor gran mayoría es llevada a Buenaventura. Las especies de mayor producción son: Bagre, Corvinas, Alguacil, Pargo rojo, Pelada, Jurel, Toyo, Lisa, Ñato, Burinque, Palometa; en camarón se comercializa el Langostino, Tigre, y Tití, a nivel de ostras esta la Piangua, Pate burro, Caracol, y los cangrejos, azul y de barro.

La minería del oro es otro renglón económicamente importante, del cual derivan ingresos muchas personas de la parte alta del Río Micay y del río Chuare. En el pasado, especialmente en los ríos

Chuare, Sigüí, y Micay en la parte alta, (más arriba de la cabecera municipal) se ha realizado la explotación mediante el uso de retroexcavadoras, que según la población ha producido daño al aspecto ecológico, al medio ambiente y a las prácticas tradicionales como el mazamorreo, almocafres, bareque y barras. Igualmente, el municipio no recibe las regalías porque no existe ningún control ni en la etapa de extracción y ni en la comercialización final del producto, que generalmente se hace en otros municipios como Guapi, Buenaventura, Cali, Popayán y Medellín.

2.2.1.5 Saneamiento básico

La entidad prestadora de los servicios públicos hasta la fecha en López de Micay es el Municipio, quien presta los servicios de acueducto, alcantarillado y aseo en el área urbana.

El Concejo Municipal, mediante Acuerdo 028 de agosto 27 de 2008 autorizó al Alcalde Municipal promover y participar en la creación de una empresa mixta para la operación de los servicios públicos en el municipio y se constituyó así la Empresa de Servicios Públicos Domiciliarios de López de Micay S.A. E.S.P. –EMSERLOPEZ, que luego se registró en Cámara de Comercio y en la DIAN y se encuentra en trámite ante la Superintendencia de Servicio Públicos Domiciliarios.

Dentro del objeto social de la empresa se encuentran, además de los servicios de acueducto, alcantarillado y aseo, los de energía, gas, telefonía, internet y TV cable.

El servicio de acueducto no proporciona agua potable, es discontinuo y cubre solo una parte de la población. Se carece de una planta de potabilización y de un plan maestro del servicio.

De acuerdo con la caracterización ambiental, definida en el Plan Departamental de Aguas y Saneamiento Básico del Departamento del Cauca, en el municipio de López de Micay se cuenta con 2.380 viviendas distribuidas en todo el territorio del Municipio, de las cuales 748 se ubican en el área urbana. A nivel urbano solo el 39% de las viviendas están conectadas a la red existente.

En cuanto a alcantarillado, de los 2380 viviendas de todo el municipio, solamente 723 que corresponde al 30% tiene servicio de alcantarillado, las 1.657 hogares viviendas que representan el 70% no tienen servicio; estos hogares están distribuidos así: 209 viviendas que representan el 9% están ubicados en la cabecera municipal y 1448 hogares que equivalen al 61% están ubicados en la zona rural. La cobertura en alcantarillado en la zona urbana es del 72%, y no se cuenta con una planta de tratamiento por lo cual las aguas residuales municipales son descargadas sobre el río Micay. El Plan de Saneamiento y Manejo de Vertimientos (PSMV) fue aprobado por la CRC mediante resolución No. 0072 de Marzo de 2010.

Para el año 2017, el municipio a través de recursos del Fondo de Adaptación, tiene programada la construcción del sistema de acueducto y alcantarillado para el área urbana; de acuerdo con la alcaldía municipal, los dos sistemas estarían operando en Septiembre de 2017 con una cobertura del 100%

El servicio público de aseo es prestado en toda el área urbana mediante recolección en carretas manuales, los residuos se transportan en una lancha por el río y se acumulan en un botadero a cielo abierto a orillas del río Micay. La frecuencia de recolección es de dos veces por semana y el servicio de barrido de calles se realiza tres días cada semana en todas las calles y lugares públicos. De acuerdo con el Plan de Desarrollo 2012 – 2015, se generan 33,8 ton/mes de residuos sólidos municipales.

2.2.2 Municipio de Timbiquí

2.2.2.1 Generalidades

El Municipio de Timbiquí se encuentra localizado en el Departamento del Cauca, en su parte Centro – Occidental, con una extensión total de 1.813 Km² y a una altura de 5 m sobre el nivel del mar, a una distancia de 580 km² de la capital Popayán. La topografía del municipio es quebrada en un 70% con presencia de algunas ramificaciones montañosas y planicie (Figura 2-7).

Figura 2-7 Localización general municipio de Timbiquí



Autores, 2017.

El transporte al interior del municipio se realiza a través de la red fluvial conformada por los principales ríos y esteros que surcan el Municipio; el transporte a Buenaventura y Guapi se efectúa principalmente por vía marítima; además se cuenta con caminos de herradura que son utilizados para la interconexión veredal.

El municipio cuenta con una pista de aterrizaje la cual está en servicio, prestando dos secuencias semanales en la ruta Cali –Timbiquí – Cali.

Fotografía 2-2 Vista general del área urbana de Timbiquí



<http://lugaresquever.com/lopez-sub-colombia>

Fuente: Google maps

2.2.2.2 Aspectos sociales y culturales

De acuerdo con el DANE, la población total proyectada para el año 2016 es de 21.738 habitantes de los cuales 4.310 habitantes (19,8%) se localizan en el área urbana ([Tabla 2-3](#) ~~Tabla 2-3~~).

Tabla 2-3 Población según DANE – Municipio de Timbiquí

Municipio	2016	2017	2018	2019	2020
POBLACION CABECERA					
Timbiquí	4.310	4.399	4.490	4.584	4.680
POBLACION TOTAL					
Timbiquí	21.738	21.862	21.969	22.077	22.166
POBLACION URBANA %					
Timbiquí	19,8%	20,1%	20,4%	20,8%	21,1%

Fuente: DANE. 2016.

El área urbana está constituida parcialmente por el centro poblado de del área municipal, población ubicada sobre la margen derecha del río Timbiquí, en un antiguo meandro donde se establecen los paisajes naturales propios de la Cordillera Occidental; además existen 27 centros poblados denominados corregimientos, 11 de ellos ubicados sobre el río Timbiquí, 14 en el río Saija y los 2 restantes en el río Bubuey y estero Cuerval con características similares respecto al sistema paisajístico propios de la región. De forma general se puede decir que en el ríos Timbiquí, y Saija, existen los principales corregimientos de mayor influencia como: Santa María, San José, Coteje, Corozal, Los Brazos, Cheté, Realito, Puerto Saija, Santa Rosa, San Bernardo, Guangúí y Camarones.

En cuanto a la etnia, el mayor número de habitantes del municipio de Timbiquí, son descendientes de los palenques africanos que llegaron a América en tiempo de la conquista y se ubicaron en las

márgenes de los principales ríos, donde se conformaron posteriormente los centros poblados y/o corregimientos.

Existe un bajo porcentaje de indígenas de la etnia Eperaara Siapidaara, agrupados en Resguardos Indígenas (Calles de Santa Rosa-La Sierpe, Guangüí y San Miguel de Infí) y Asentamientos Indígenas (San Isidro, Almorzadero y la Nueva Unión).

2.2.2.3 Aspectos ambientales

Timbiquí tiene una temperatura promedio de 28°C, con una altura de 5 msnm. La pluviosidad media anual oscila entre 6.000 mm y la humedad relativa fluctúa alrededor del 93 %, esta alta humedad relativa se encuentra influenciada por las corrientes marinas así como por los vientos de dirección del suroeste o los vientos alisios del sureste.

De acuerdo con la estación de Saija, del IDEAM, el Municipio presenta precipitaciones que alcanzan los 6.400 m.m. anual, de comportamiento bimodal, con períodos de abril a junio y agosto a octubre, con precipitaciones que alcanzan los 720 m.m. mensuales. Durante el año se presentan 271 días lluviosos, con más de 20 días lluviosos al mes. La evotranspiración para este sector es de 750 m.m. mensuales.

También intervienen los vientos que soplan del sur (costeros peruanos) y del oeste, estos últimos se presentan durante todo el año y disminuyen levemente entre febrero y abril, época en que también disminuye la precipitación.

El área urbana se ubica en la zona de llanura costera, con abundantes estuarios ramificados en dirección a la costa. Su drenaje es reticular con gran cantidad de cauces (esteros) que se unen entre sí en forma desordenada y a medida que se alejan de la costa, modifican su forma intrincada por formas divagantes. Los suelos se desarrollan a partir de depósitos marinos como limos y por el aporte de los ríos.. Este paisaje tiene una influencia permanente del intercambio de aguas que ocasionan las mareas que ascienden y descienden cada seis horas con una diferencia de nivel que oscila entre 3 y 4 metros.

Los principales ríos que irrigan al municipio de Timbiquí son el río Timbiquí, el Saija y el Bubuey , con sus respectivos afluentes. Estos ríos y el mar se convierten en las vías de transportes de los moradores, de la misma manera sirven para abastecer el agua de consumo diario . También, se cuenta con 25 quebradas aproximadamente.

Timbiquí es uno de los tres municipios costeros del departamento del Cauca en el Pacífico Colombiano y posee en su totalidad 8.917 ha de manglar, los cuales se encuentran en el área de territorios colectivos de cuatro Consejos Comunitarios: Negros Unidos, Negros en Acción, Parte Baja del Río Saija y Cuerval. Los manglares del municipio de Timbiquí presentan especial importancia para las comunidades, con relación al aprovechamiento de recursos asociados, la comunidad reconoce la importancia ecológica y ambiental.

En la Figura 2-8 se presenta la localización del área de manglares, definidos por el Instituto de Investigaciones Marinas y Costeras – INVEMAR en el año 2009; se puede observar que dicha área está fuera del área urbana del municipio donde se realizarán los proyectos.

2.2.2.4 Actividades económicas

Las principales actividades productivas del municipio son la agricultura, la pesca, la minería y la explotación de madera, también contribuyen en menor escala a la economía el comercio formal e informal y los empleados del Estado. Entre los productos agrícolas más importantes se encuentra el arroz, maíz, coco, caña y plátano. De toda esta gama de productos, el coco es el que mayor dividendo deja para el campesino porque en la actualidad su potencial alcanza para cubrir las necesidades locales y comercializar parte en la ciudad de Buenaventura, otro producto importante en términos de ingresos es la caña; debido a la gama de productos derivados de ella y que también son comercializables en el mercado local y regional , estos productos son: la miel y otros dulces, el biche; que es una bebida alcohólica cuya producción es consumida en los municipios de Guapi y de Buenaventura.

Figura 2-8 Localización de Maglares – Municipio de Timbiquí

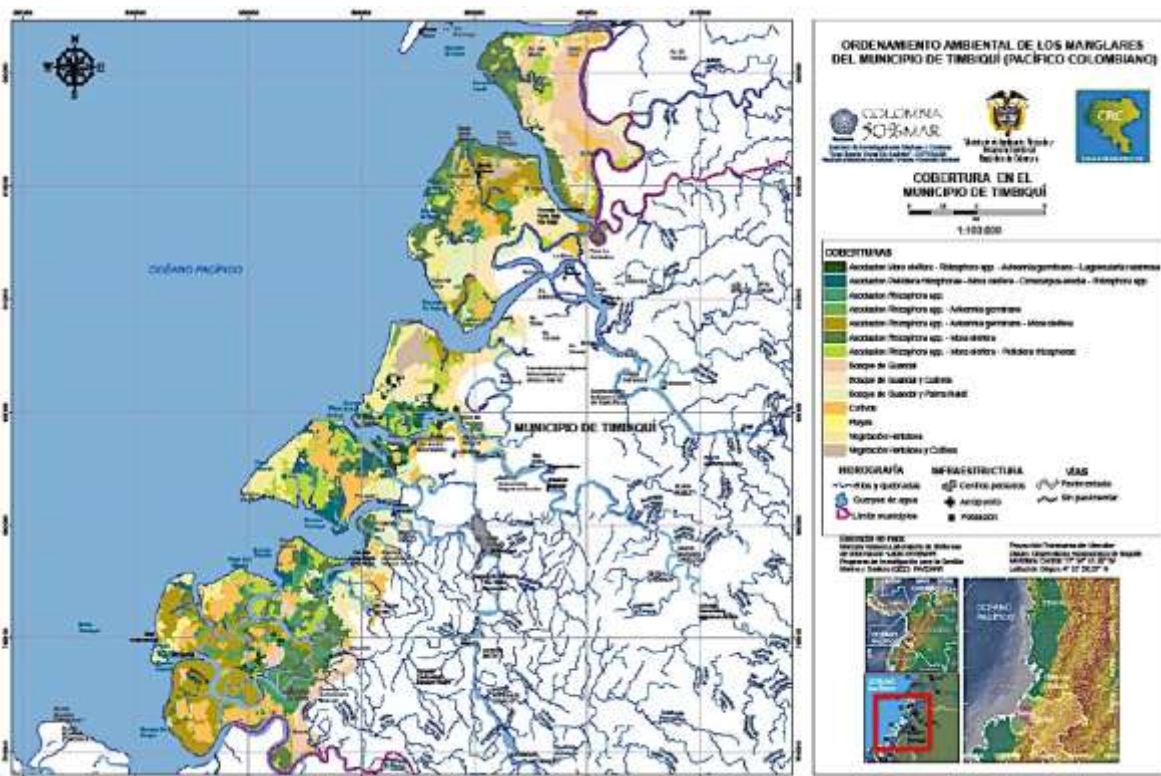

Fuente: Plan de ordenamiento ambiental de los manglares del Municipio de López de Micay. CRC. 2009.

El aprovechamiento forestal es otro renglón de la economía importante en el municipio, el cual se ubica en las zonas de los ríos Timbiquí, Bubuey y Saija. La deforestación en el municipio, se ha causado principalmente por la industria maderera, la expansión de los cultivos agrícolas, la colonización y el consumo de leña, siendo esta última actividad fundamental para que el nativo pueda preparar sus alimentos debido a la carencia de energía eléctrica, especialmente en la zona rural. Además, la leña es utilizada para el procesamiento de la caña para sacar la miel y otros productos derivados .

En el municipio existen tres aserraderos , ubicados en la Isla de la Herradura (río Saija) , Bubuey y en el Corregimiento de Corozal, que se encargan de comprar la madera y procesarla para sacarla en barco al puerto de Buenaventura . Estos aserraderos tienen baja productividad, puesto que en la zona existen otros centros de acopio que comercializan con Buenaventura.

La minería del oro es otra actividad económica importante, del cual derivan ingresos muchas familias. Sin embargo, con el ingreso de las retroexcavadoras para la explotación se han transformado radicalmente prácticas tradicionales como el mazamorreo, Almocafres, Barequeo y Barras, existen otras formas como el monitor y la Draga.

La zona minera en el municipio es bastante extensa y se localiza desde Mataco hasta Santa María , comprende los corregimientos de Cheté, Coteje y San José especialmente, en estos asentamientos se combina la minería con la agricultura de subsistencia básicamente en las épocas de invierno. También, se ha podido determinar que en el río Timbiquí además de oro se extrae platino, en los sectores de el Charco, el Caucho , en la quebrada Cheté y en el río Cesé.

En esta región la mina se considera como una unidad territorial y social; la propiedad no está regida por títulos legales sino por nexos familiares que se transmiten de generación en generación.

2.2.2.5 Saneamiento básico

La cabecera municipal cuenta con un acueducto de sistema colectivo cuya fuente es la quebrada Súrula construido en 1.985, el cual tiene una cobertura de un 60% para la población actual. En algunos corregimientos existen acueductos de reciente construcción que permiten ofrecer el servicio a un 90% de la población¹⁴.

En la cabecera municipal existe alcantarillado sin planta de tratamiento, lo que implica que la disposición final de los vertidos es el río Timbiquí. Cinco corregimientos más se benefician con el servicio de alcantarillado con sistema colectivo pero sin planta de tratamiento: Santa María, Coteje, San José, San Bernardo y Santa Rosa.

2.2.3 Municipio de Santa Bárbara de Iscuandé

2.2.3.1 Generalidades

Santa bárbara también llamado Iscuandé o Santabárbara de Iscuandé es un municipio situado al norte del departamento de Nariño, con una extensión total de 1.232 Km²; se encuentra a 550 km del municipio de Pasto (Figura 2-9).

Figura 2-9 Localización general Santa Bárbara de Iscuandé

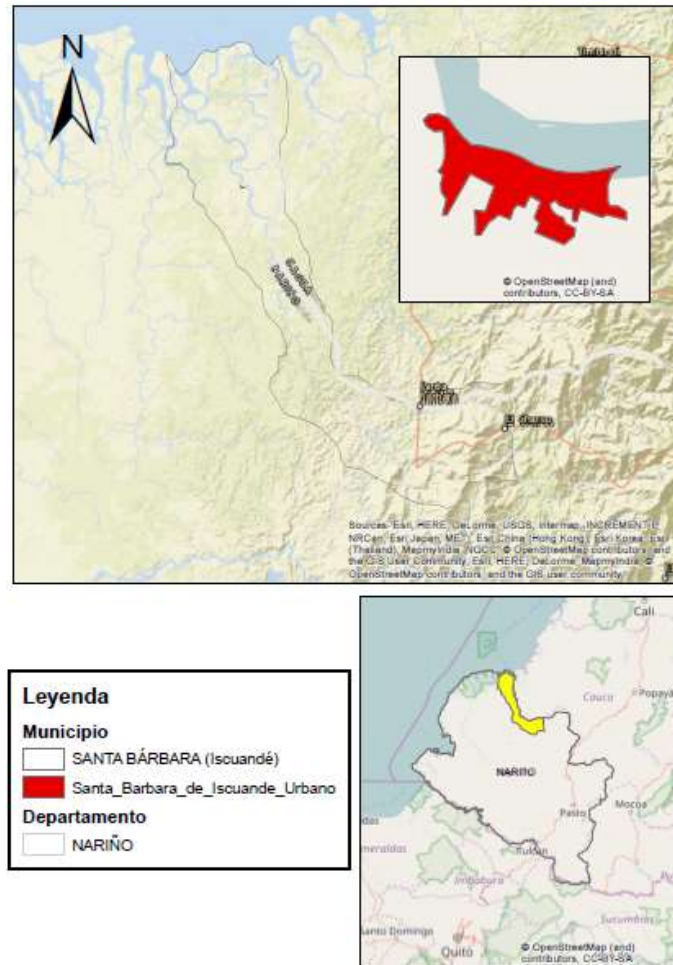

Autores, 2017

¹⁴ EOT. Municipio de Timbiquí. 2003 – 2011.

La cabecera municipal, Iscuandé, está ubicada a orillas del río del mismo nombre, al igual que todo el territorio municipal posee un clima cálido – húmedo de 28 °C. El nivel de aguas medias del río es 12,5 m y el de aguas máximas 16 m. El área urbana es aproximadamente de 18,2 ha medidas hasta la línea de marea alta, sin embargo se encuentran construcciones en terrenos de bajamar ¹⁵. En la [Fotografía 2-3](#) se presenta una vista general del área urbana del municipio.

Fotografía 2-3 Vista general del área urbana de Santa Bárbara de Iscuandé



El municipio pertenece al sector medio de la llanura del pacifico que presenta topografía plana, e inundable, la mayor parte de su extensión, con drenaje naturales, distinguiéndose la subregión denominada anden aluvial o zona mangle la cual se caracteriza por sus tierras bajas anegadizas cruzadas por esteros y caños, próxima al mar y va desde la desembocadura del río Iscuandé hasta los límites con el municipio de Guapi en el Departamento del Cauca.

El municipio de Santa Bárbara cuenta con 98 kilómetros de vías fluviales aproximadamente, para llegar a la capital del departamento hay que desplazarse por vía marítima hasta la ciudad de Barbaocoas y de ésta por vía terrestre hasta Pasto, otra vía para llegar a la capital Pasto es Santa Bárbara - Tumaco por vía fluvial y luego Tumaco - Pasto vía terrestre (Figura 2-10).

¹⁵ Plan de Desarrollo. Municipio de Santa Bárbara de Iscuandé. 2016-2019.

Figura 2-10 Rutas de conexión con otros municipios



2.2.3.2 Aspectos sociales y culturales

De acuerdo con el DANE, la población total proyectada para el año 2016 es de 14.688 habitantes de los cuales 2.963 habitantes (20,2%) se localizan en el área urbana (Tabla 2-4).¹⁶

Tabla 2-4 Población según DANE – Municipio de Santa Bárbara de Iscuandé

Municipio	2016	2017	2018	2019	2020
POBLACION CABECERA					
Santa Bárbara de Iscuandé	2.963	3.000	3.027	3.055	3.080
POBLACION TOTAL					
Santa Bárbara de Iscuandé	14.688	14.630	14.559	14.486	14.408
POBLACION URBANA %					
Santa Bárbara de Iscuandé	20,2%	20,5%	20,8%	21,1%	21,4%

Fuente: DANE. 2016.

En relación a la composición poblacional, 51,5% del total son mujeres y el 48,5% restante son hombres. Así mismo, la Población Económicamente Activa (PEA) alcanza el 51,7% del total.

El 97% de la población es afrodescendiente, y el 3% restante son indígenas y mestizos, situación que resalta la gran riqueza cultural derivada de conocimientos ancestrales y la interacción solidaria de sus habitantes, quienes interactúan bajo su cosmovisión propia. En la actualidad, existen seis Consejos Comunitarios - Cuenca del Río Iscuandé, Unicosta, Esfuerzo Pescador, Bajo Chanzará, Alto Sequihonda y COCDICONC, y un Resguardo Indígena de Quebrada Grande, correspondientes al pueblo Esperara Siapiadara, localizado a 45 minutos promedio de la vereda Vuelta Largo, y cuyo único acceso es vía fluvial por el río que lleva ese nombre.¹⁶

2.2.3.3 Aspectos ambientales

En lo que hace referencia a las condiciones climáticas de este municipio, es importante destacar que de acuerdo a la clasificación de Holdridge (1982), este municipio está dentro de la zona de

¹⁶ Plan de Desarrollo. Municipio de Santa Bárbara de Iscuandé. 2016-2019.

vida bosque húmedo tropical (bh-T), con temperaturas promedio de 26°C, precipitaciones que oscila entre los 3.500 a 4.500 mm anuales. El cuerpo de agua más importante es el río Iscuandé, que tiene un área total de 233.706 Has, de las cuales el 36% de su área pertenece al municipio de Santa Bárbara, y vierte sus aguas al océano Pacífico; este río tiene un caudal de 213 m³/seg. El municipio de Santa Bárbara hace parte de la cuenca del río San Juan del Micay, subcuenca del río Iscuandé.

Dentro de las principales coberturas naturales el municipio presenta bosques de colina que representan el 50% del territorio, que alberga especies de importancia ecológica y económica como el chanúl, caimito, chaquiro, sangre de gallina entre otros; el bosque de guandal que representa el 20,45% del área del territorio, asocia especies como el sajo, Cuángare, machare, tangare entre otros, especies que han sido muy explotadas por las comunidades dada la multiplicidad de bienes que brindan.

Otro tipo de bosque natural es el mangle que representa el 7,08% del área del municipio, se localiza en la interface entre agua dulce y salada, las especies más representativas de este bosque son: mangle rojo, blanco, negro, el piñuelo, iguanero y el nato, este último reportado en el libro rojo de especies en vía de extinción. El área restante, está cubierta por bosques primarios y secundarios.

2.2.3.4 Actividades económicas

2.2.3.5 Saneamiento básico

La cabecera municipal cuenta con un acueducto urbano, el cual posee una capacidad instalada de 700 metros cúbicos mensuales aproximadamente, lo cual refleja un déficit de 800 metros cúbicos aproximadamente. La red de acueducto es deficiente, presentándose acometidas realizadas por la misma comunidad sin una debida planificación de expansión urbanística.

La vereda Santa Rita cuenta con acueducto, el cual no posee tratamiento de potabilización, un sistema de redes deficiente, auto gestionado por la comunidad.

En la cabecera municipal se ha iniciado el desarrollo de un sistema de alcantarillado, el cual no cubre toda la población. Esto ha conllevado a que algunos habitantes improvisen y adopten alternativas como pozos sépticos y trampas de oxidación. En algunos hogares existen letrinas sin ningún tipo de tratamiento, cuyas descargas se realizan directamente en el río.

En las zonas rurales, los pobladores vierten las aguas servidas en improvisadas letrinas o las descargan directamente a los cuerpos de agua como esteros, quebradas y canales.

En cuanto al manejo de los residuos, el municipio cuenta con personal que se dedica a la limpieza de las calles, este servicio es insuficiente debido a que no existe un sitio para la disposición final de los residuos. En algunas ocasiones, se realiza quema o enterramiento los desechos.

2.2.4 Municipio de El Charco

2.2.4.1 Generalidades

El municipio de El Charco Está localizado a 465 kilómetros al norte de la Costa Pacífica de Nariño a orillas del río Tapaje. Se encuentra a una altura de 5 metros sobre el nivel del mar (Figura 2-11).

Figura 2-11 Localización general de El Charco

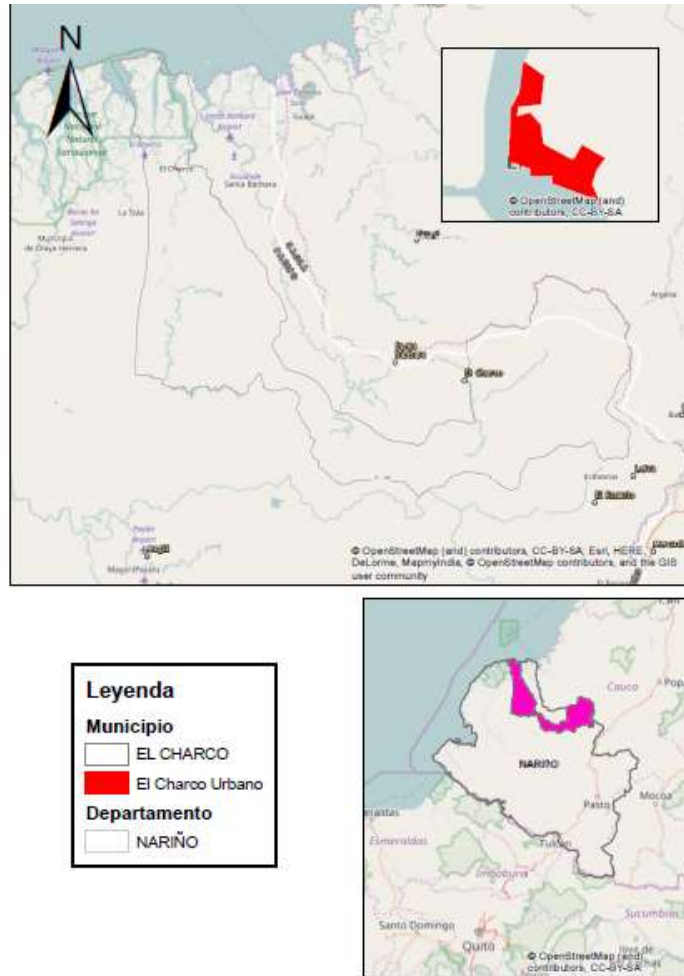

Fuente: Autores, 2017

El área municipal es de 2.485 Km², su territorio en su gran mayoría es plano, aunque al oriente el relieve montañoso y ondulado de la cordillera occidental hace presencia, cuenta con una gran zona de esteros e islas cubiertas de mangle. En este municipio se encuentra una parte del Parque Nacional Natural Sanquianga, aunque el área urbana se ubica fuera del parque.

La forma de acceder al área urbana del municipio es por vía marítima, fluvial o por vía aérea, cuenta con un pequeño aeropuerto.

Hay una regularidad de barcos de cabotaje desde Buenaventura, con capacidad de 80 a 150 toneladas de carga y 48 pasajeros, con un trazado de 14 a 18 horas; también se hace con lanchas rápidas con capacidad de 40 pasajeros. Desde Tumaco existe transporte de carga especialmente de combustibles y con lanchas rápidas con capacidad de 18 pasajeros, de 4 a 5 horas de trayecto; desde Guapi (Cauca), con lancha rápida con capacidad de 30 pasajeros, a una hora de trayecto. desde la Tola y Olaya Herrera (Satinga), diariamente con pequeñas lanchas de 8 pasajeros, con un trayecto de una hora.¹⁷ En la Fotografía 2-4 se presenta una vista panorámica del área urbana del municipio.

¹⁷ http://www.elcharco-narino.gov.co/informacion_general.shtml

Por vía aérea desde Cali (Valle) y Pasto (Nariño) actualmente se hacen tres (3) vuelos semanales a 50 minutos de vuelo.

Fotografía 2-4 Vista general del área urbana de El Charco



Fuente: <http://www.elcharco-narino.gov.co> y google Maps

2.2.4.2 Aspectos sociales y culturales

De acuerdo con el DANE, la población total proyectada para el año 2016 es de 38.207 habitantes de los cuales 10.461 habitantes (27,4)% se localiza en el área urbana ([Tabla 2-5](#)[Tabla 2-5](#)).

Tabla 2-5 Población según DANE – Municipio de El Charco

Municipio	2016	2017	2018	2019	2020
POBLACION CABECERA					
El Charco	10.461	10.852	11.253	11.663	12.083
POBLACION TOTAL					
El Charco	38.207	39.600	41.042	42.525	44.035
POBLACION URBANA %					
El Charco	27,4%	27,4%	27,4%	27,4%	27,4%

Fuente: DANE. 2016.

En el municipio de El Charco las comunidades han ubicado sus asentamientos en los entornos del río Tapaje y sobre las orillas de las principales quebradas, Guayaquil, Banguela, Pulbusa, Taija e Isupí. El 94 % de la población es afrocolombiana y 3% pertenece al pueblo indígena Eperara Siapidaraa y el 3% restante a otros grupos poblacionales.

Las comunidades negras asentadas en la zona rural, con la promulgación de la ley 70 de 1993, se constituyen en consejos comunitarios que se encuentran organizados a lo largo del río Tapaje,

Trece organizaciones han establecido trece territorios colectivos, donde las tierras son de propiedad colectiva, pero de explotación individual, cada familia administra y hereda lotes o fincas.

El pueblo Eperara Siapidaraa se reconoce como gente de río y montaña, asentados en seis Cabildos; su población aproximada es de 882 personas en un área de 3742 ha que ocupa su territorio colectivo reconocido.¹⁸

2.2.4.3 Aspectos ambientales

La cabecera municipal se ubica en la zona de bajamar, influenciada por la marea, la cual cubre 35 Km aproximadamente. El municipio se encuentra una parte del Parque Nacional Natural Sanquianga, aunque a cabecera municipal está fuera de dicho parque.

La zona de vida del municipio se clasifica como Bosque Húmedo Tropical (bh.-T) con tendencia a Bosque Muy Húmedo Tropical (bmh-T).

Los principales ríos del municipio son: Iscuande, Muchica, Sequihonda, Tapaje y Amarales y algunas corrientes menores, siendo el caudal promedio del río Tapaje de 175 m³/s.¹⁹

2.2.4.4 Actividades económicas

La mayoría de la población dependen de la agricultura, la explotación maderera, la minería de oro y la pesca. Sus cultivos más destacados son el plátano con 6.222 ha, coco 1.150 ha, cacao 400 ha. En lo concerniente a la explotación maderera cuenta con bosque guandal, natal, manglar, anidizal que son explotados artesanalmente.²⁰

2.2.4.5 Saneamiento básico

La cobertura del servicio de acueducto solo cubre el 5,1% de las viviendas del área urbana, el municipio está por fuera del Plan Departamental de Agua. Frente al servicio de alcantarillado la cobertura solo alcanza el 1.2% de las viviendas del área urbana, en la zona rural es inexistente.

El 70% de los barrios de El Charco que drenan sus aguas servidas hacia los dos sistemas de drenaje principal, interceptor del río Tapaje y colector del río Sequionda.

En la cabecera municipal el operador del servicio de aseo es la empresa de servicios públicos de Aseo Municipal la cual realiza la recolección, transporte, barrido de calles y áreas públicas, así como la disposición final que en la práctica se efectúa a cielo abierto (basurero) con graves consecuencias ambientales.

La cobertura del sistema de aseo abarca el 65%, que corresponde a la zona urbana, en la zona rural no hay servicio de recolección de residuos y los recolectores por naturaleza son los ríos, los manglares, el Mar y las quebradas, ya que no existe un sitio de disposición final de residuos controlado.

2.2.5 Municipio de La Tola

2.2.5.1 Generalidades

El Municipio de la Tola Nariño está ubicado a 460 Km al noroccidente de la ciudad de Pasto, el suelo entre ondulado y plano corresponde a la llanura del Pacífico a una altitud promedio del área urbana de 20 msnm, con clima húmedo, vegetación de naidizales, manglares, natales y guandales. En la Figura 2-12 se presenta la localización general del municipio

¹⁸ Plan de Vida Eperara Siapidaraa Tachi Ode T'tadama - RETOMEMOS NUESTRO CAMINO, La Asociación de Cabildos Indígenas Esperara Siapidara de Nariño ACIESNA – 2008

¹⁹ MEJÍA, MILLAN Y PERRY, 1984, Estudio Nacional de Aguas, Departamento Nacional de Planeación.

²⁰ http://www.elcharco-narino.gov.co/informacion_general.shtml

Figura 2-12 Localización general de La Tola

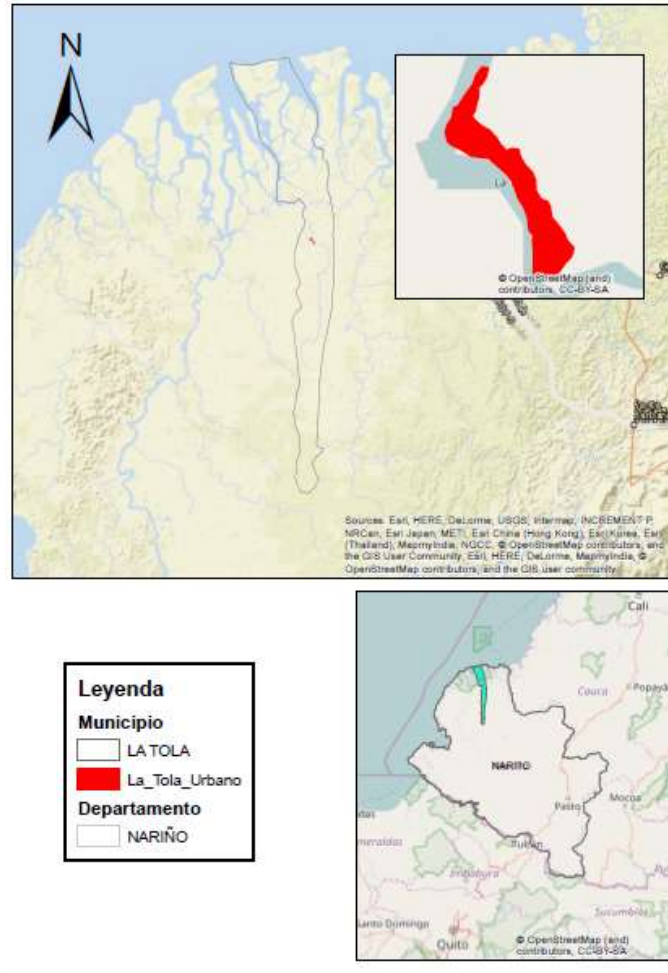

Fuente: Autores, 2017

El transporte intermunicipal e interdepartamental de carga y pasajeros se realiza a través de embarcaciones de bajo y mediano calado, principalmente con el puerto de Buenaventura, adonde se lleva madera y se trae víveres, abarrotes, enseres de hogar y otros encargos, así como combustibles y repuestos para los aserríos, embarcaciones, motores de luz y cuartos fríos.

También existe comunicación con otros poblados y cabeceras municipales más cercanos, como Mulatos, Amarales, Bocas de Satinga, El Charco, Mosquera, Guapi y Tumaco, el cual se realiza en pequeñas embarcaciones, no están establecidos con rutas e itinerarios, sino que se presenta de manera esporádica o de acuerdo al número de personas a viajar. En la [Fotografía 2-5](#) [Fotografía 2-5](#) se presenta una vista general del municipio de La Tola.

Fotografía 2-5 Vista general del área urbana de La Tola



Fuente: googlemaps.

2.2.5.2 Aspectos sociales y culturales

De acuerdo con el DANE, la población total proyectada para el año 2016 es de 13.112 habitantes de los cuales 9.781 habitantes (74,6)% se localiza en el área urbana ([Tabla 2-6](#) ~~Tabla 2-6~~).

Tabla 2-6 Población según DANE – Municipio de La Tola

Municipio	2016	2017	2018	2019	2020
POBLACION CABECERA					
La Tola	9.781	10.240	10.695	11.180	11.667
POBLACION TOTAL					
La Tola	13.112	13.669	14.230	14.828	15.436
POBLACION URBANA %					
La Tola	74,6%	74,9%	75,2%	75,4%	75,6%

Fuente: DANE. 2016.

Existen 23 veredas y un resguardo indígena el cual cuenta con 141 habitantes aproximadamente. El resguardo indígena se ubica fuera del área urbana y del área de influencia donde se desarrollarán las obras del proyecto.

2.2.5.3 Aspectos ambientales

El municipio de la Tola Nariño se ubica sobre un terreno entre ondulado y plano corresponde a la llanura del Pacífico. Tiene una temperatura promedio de 28° C, una altitud 20 msnm y un clima húmedo con presencia de vegetación de naidizales, manglares, natales y guandales.

La estructura ecológica está compuesta por Manglares, Natales, Naidizales, y Guandales, de alto valor comercial, lo forman planicies de aluviones marinos separados por canales estuarios que los nativos denominan esteros y por quebradas, con gran variedad de especies de flora y fauna.

2.2.5.4 Actividades económicas

La actividad más importante es la forestal, luego la pesca, actividad conchera sigue la agricultura, el comercio organizado del casco urbano y en menor medida el transporte fluvial tanto de carga como de pasajeros.

Los habitantes del casco urbano en su mayoría, están dedicados a la comercialización de madera, naidi, coco y que en orden de importancia se encuentran abastos al por mayor, que surten gran número de tiendas de servicio minoritario, restaurantes y hoteles que cubren la demanda de los visitantes y gentes de paso, loncherías, droguerías, comidas rápidas y fritangas, aserríos de madera, misceláneas papelerías, almacenes de ropa y calzado.

2.2.5.5 Saneamiento básico

El sector urbano del municipio se abastece de dos pozos subterráneos de agua sal, ya que por su situación geográfica, el municipio no cuenta con una fuente de agua dulce que pueda abastecer la zona urbana.

De acuerdo con el Plan de Desarrollo 2012-2015 solo 3 viviendas de la cabecera municipal, de un total de 1.383 viviendas, cuentan con el servicio de acueducto.

En cuanto a alcantarillado, es muy común el uso de conexión de redes a tanques sépticos (264 viviendas) y letrinas en bajamar (909 viviendas), siendo el resto de la población (233 viviendas) desprovistas de servicio de alcantarillado.

En cuanto a la recolección de residuos sólidos, hay un total de 123 viviendas que cuentan con este servicio, el cual solo se encuentra en la cabecera, y un total de 1260 no cuentan con este servicio. No se cuenta con un sitio controlado para la disposición de los residuos, por lo que estos son arrojados en botaderos a cielo abierto y/o en las fuentes de agua natural.

2.2.6 Municipio de Olaya Herrera

2.2.6.1 Generalidades

El Municipio de Olaya Herrera se encuentra ubicado al noroccidente del Departamento de Nariño y al Suroccidente de Colombia. El área urbana de Olaya Herrera recibe el nombre de Bocas de Satinga, localizado en el sector norte del territorio Municipal, sobre el andén Pacífico, en el sitio donde se unen los ríos Satinga y Sanquianga. El área total del Municipio es de 2.929 km² (Figura 2-13).

Las vías principales de acceso a la cabecera municipal de Olaya Herrera se componen por los ríos Satinga y Sanquianga. Cuenta con vías secundarias compuestas por canales naturales que atraviesan el área urbana y que mantienen un tráfico moderado al interior de la misma, se componen por los canales La Mariquita y El Tigre. En la [Fotografía 2-6](#) se presenta una panorámica general del área urbana del municipio.

Figura 2-13 Localización general de Olaya Herrera

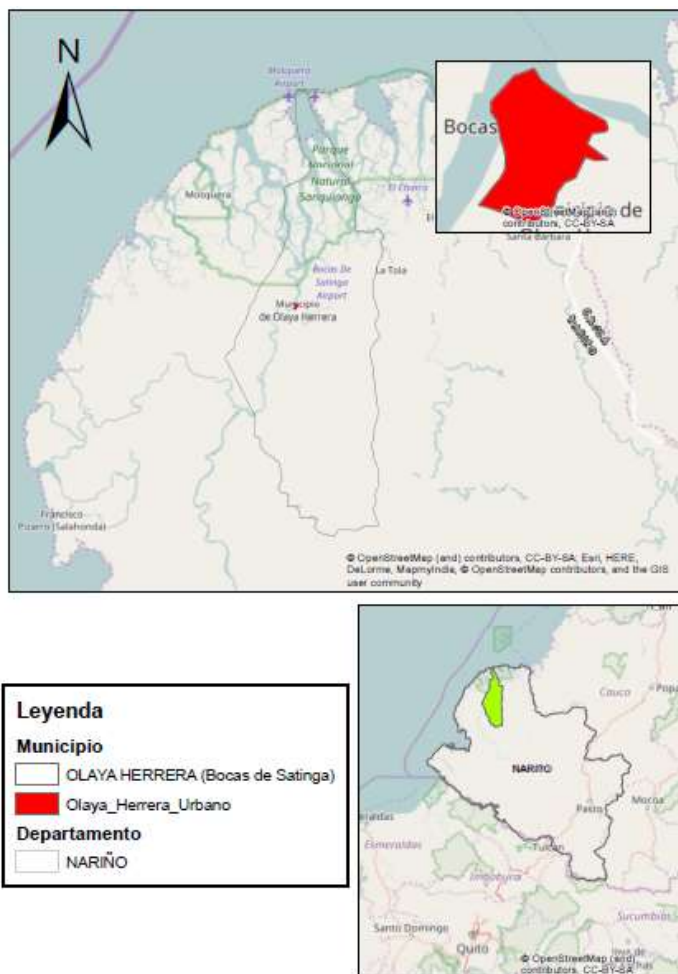

Autores, 2017.

2.2.6.2 Aspectos sociales y culturales

De acuerdo con el DANE, la población total proyectada para el año 2016 es de 31.593 habitantes de los cuales 9.924 habitantes (31,4)% se localiza en el área urbana ([Tabla 2-7](#)[Tabla 2-7](#)).

Tabla 2-7 Población según DANE – Municipio de Olaya Herrera

Municipio	2016	2017	2018	2019	2020
Población Cabecera					
Olaya Herrera	9.924	10.082	10.241	10.395	10.547
Población Total					
Olaya Herrera	31.593	31.986	32.379	32.759	33.132
Población Urbana %					
Olaya Herrera	31,4%	31,5%	31,6%	31,7%	31,8%

Fuente: DANE. 2017.

Fotografía 2-6 Vista general del área urbana de Olaya Herrera



La población del municipio de Olaya Herrera presenta diferentes grupos étnicos bien diferenciados. Los más representativos son las comunidades afro descendientes o afrocolombianos, cerca del 95% de la población pertenecen a esta etnia y están organizados en Consejos Comunitarios. El 3% de la población pertenece al grupo étnico de las comunidades indígenas Embera “Eperarra Siapidara”, organizados en cabildos y ubicados en las cuencas altas del Satinga y Sanquianga, El tercer grupo étnico es el mestizo, representan el 2% de la población, están ubicados principalmente en la cabecera municipal y son inmigrantes de diferentes regiones del país, se dedican al comercio²¹.

2.2.6.3 Aspectos ambientales

El municipio de Olaya Herrera cuenta con un relieve suave y las alturas máximas de 20 m.s.n.m.; en esta zona se hallan presentes tres tipos de fisiología diferentes como son colinas muy bajas, dique y terrazas en donde se localizan la población y las áreas agrícolas.

La pluviosidad promedio anual es de 3.564 mm, la temperatura es de 26° C, con una humedad relativa del 90%.

²¹ EOT- Olaya Herrera Nariño 2007 Diagnostico Socio Cultural

Los suelos de presiones del Guandal ocupan la planicie de inundación del río Patía, cuyo nivel freático es muy alto y de difícil drenaje. La acumulación de materia orgánica conforma capas de turbas que se alternan con otros sedimentos y materiales minerales. El uso del suelo en el municipio corresponde al 62% en bosques primarios y secundarios y el porcentaje restante en potreros y cultivos agropecuarios.

Dentro del Municipio de Olaya Herrera, se ubica el Parque Nacional Natural Sanquianga, creado en el año 1977, sobre la zona norte costera del Pacífico Nariñense; el parque tiene una extensión de 80.000 hectáreas de las cuales el 30% son terrestre y el 70% son marinas su temperatura promedio son superior a los 26°C. El Parque Nacional Natural Sanquianga fue creado principalmente para permitir la conservación del ecosistema de manglar.

El municipio cuenta con una red hidrográfica compuesta por los ríos Satinga, Sanquianga, Patía Viejo y el Brazo del río Patía desviado y derivado del canal Naranjo; así mismo las quebradas la Prieta, la vibora, Merizalde, la Victoria, el cedro, Naidizales Sanquianguita, Bella Vista, entre Otras.

La hidrografía del municipio Olaya Herrera está enmarcada en la cuenca baja del río Patía, definida a través de las subcuencas del río Sanquianga y Satinga, y un sistema deltaico ubicados en la costa suroccidental del Pacífico colombiano.

La subcuenca del río Sanquianga es la de mayor tamaño y se ubica en el occidente del municipio y su red principal corre de sur a norte, comparte divisorias de aguas con el río Patía Viejo, con la cuenca del río Satinga y río Nerete. La subcuenca tiene un área aproximada de 388 km² y su afluente principal es el río Satinga, su régimen varía entre intermitente y permanente, según el incremento de la marea y las precipitaciones periódicas en la zona.

2.2.6.4 Actividades económicas

El municipio de Olaya Herrera, como la mayoría de municipios de la Costa Pacífica Nariñense, es un municipio rural ya que el 69 % de la población total está ubicada en la zona rural y solo el 31% está ubicado en la zona urbana. El 95% de esta población se dedica a actividades agrícolas, no obstante, ésta es en su mayoría de subsistencia. En la agricultura el principal los cultivos más importantes son la siembra del plátano, el arroz el cacao, la naranja, el maíz entre otros, que abastecen al municipio y municipio aledaños.

Igualmente muestra una larga tradición forestal que a su vez va ligada a una actividad del sector secundario o industria como es la transformación de los troncos de madera en bloques, pepas, tablones, tablas, tablillas, listones, y palillos o palo de escobas. La madera es la operación de mayor importancia mercantil que se realiza en la cabecera Municipal; la madera es extraída del bosque de guandal, localizados en la parte alta de los ríos Satinga, Sanquianga, Patía el viejo y Patía grande ubicados en las zonas bajas del Pacífico Colombiano.

La pesca en la base de la alimentación de la región, es una actividad realizada con los hombres mayores acompañados muchas veces con los jóvenes con el fin de instruirlos en el proceso de conocimiento de las técnicas de pesca y del medioambiente hidrobiológico.

2.2.6.5 Saneamiento básico

El servicio de acueducto en el municipio es prestado por la alcaldía municipal, el cual cuenta con una cobertura del 73% siendo muy fluctuante y la población recibe un servicio de una hora cada cuatro o tres días en promedio.

La fuente de abastecimiento es la quebrada dos Quebradas de la cual se capta y se conduce 1,6 km hasta la planta de tratamiento de agua potable, la cual cuenta con una capacidad de almacenamiento de 515 m³; Desde allí se distribuye a la población a través de la red de acueducto que en el momento cuenta con 6,38 km.

El alcantarillado existente presenta una cobertura del 5%; el receptor de las aguas residuales es el río Satinga; el vertimiento al río se hace sin tratamiento..

El municipio no cuenta con un sitio de disposición final controlado para los residuos sólidos provenientes de las diferentes actividades que realiza la población, por lo que se realiza sobre un botadero a cielo abierto en un área ubicada dentro del perímetro urbano o directamente sobre los ríos Sanquianga y Satinga. Actualmente el municipio posee la Licencia Ambiental otorgada por CORPONARIÑO para la construcción y operación del relleno sanitario y se adelantan gestiones para su implementación.

2.2.7 Municipio de Mosquera

2.2.7.1 Generalidades

El municipio cuenta con vías fluviales y marítimas de acceso hacia Tumaco (Nariño), Guapí (Cauca) y Buenaventura (Valle) y municipios aledaños como El Charco, Olaya Herrera, Iscuandé y Francisco Pizarro. El tiempo de viaje por vía acuática en promedio es de 2,5 horas para el tramo Mosquera - Tumaco, ya sea a través de los esteros o por mar abierto; a Guapí el tiempo de viaje desde Mosquera es de 2,5 horas y a Buenaventura es de 15 horas por barco.

El transporte de carga se realiza en Barcos de propiedad privada que van desde Buenaventura hasta Mosquera, o en lanchas, propiedad de los comerciantes de la zona que generalmente transportan mercancías desde Olaya Herrera, El Charco y Tumaco (que son las poblaciones más grandes y con mayor comercio) hasta Mosquera.

Figura 2-14 Localización general de Mosquera

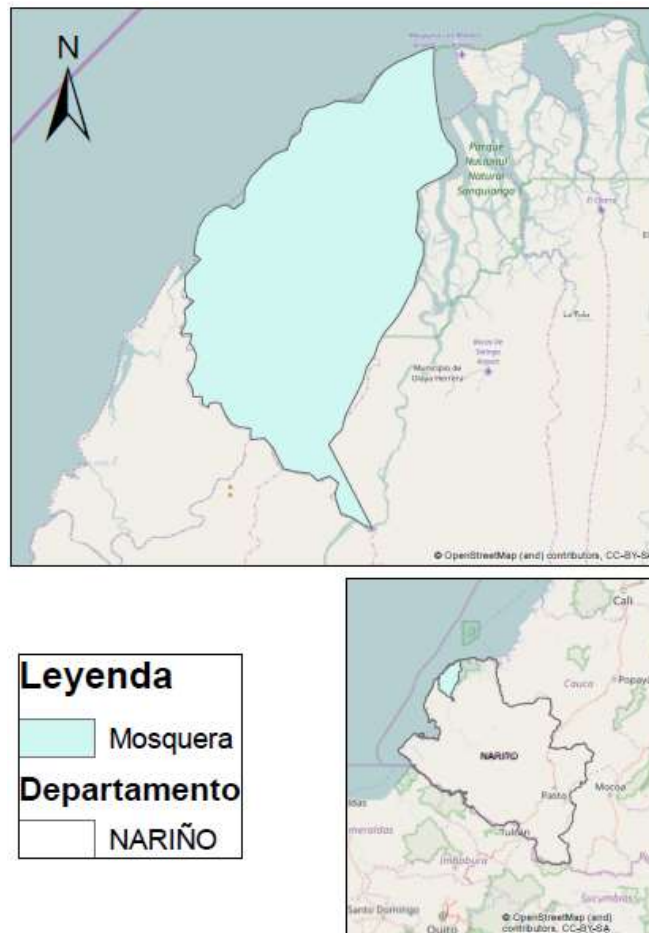

Autores, 2017

Fotografía 2-7 Vista general del área urbana de Mosquera



Fuente: googlemaps

2.2.7.2 Aspectos sociales y culturales

De acuerdo con el DANE, la población total proyectada para el año 2016 es de 16.769 habitantes de los cuales 5.963 habitantes (35,6)% se localiza en el área urbana ([Tabla 2-8](#)~~Tabla 2-8~~).

Tabla 2-8 Población según DANE – Municipio de Mosquera

Municipio	2016	2017	2018	2019	2020
POBLACION CABECERA					
Mosquera	5.963	6.195	6.432	6.674	6.923
POBLACION TOTAL					
Mosquera	16.769	17.275	17.783	18.304	18.840
POBLACION URBANA %					
Mosquera	35,6%	35,9%	36,2%	36,5%	36,7%

Fuente: DANE. 2016.

2.2.7.3 Aspectos ambientales

El municipio de Mosquera, presenta un clima húmedo, una humedad relativa del 85% y una precipitación pluvial de 3.500 mm/año, con un relieve de zona plan que hace parte de la llanura del Pacífico.

Una de las características sobresalientes de la hidrografía de la región es la existencia de ríos cortos pero muy caudalosos debido en parte a la alta pluviosidad. Estos grandes caudales permiten navegar en porciones importantes de los principales ríos y sus afluentes por buques de calado pequeño y embarcaciones menores. Los ríos más importantes son: Guandipa y Patía, los cuales poseen numerosos afluentes, representados en riachuelos y quebradas; El municipio se

caracteriza por tener numerosos esteros de agua de mar entre los cuales se destacan: El Salanguito y El Mulatillal y otros que toman el nombre de parajes cercanos.

2.2.7.4 Actividades económicas

La actividad económica más importante del municipio de Mosquera, corresponde al sector pesquero, con relevancia en la explotación de la concha, le sigue en importancia los sectores agrícolas y forestales, las actividades de comercio en agroindustria y turismo son bajas.

2.2.7.5 Saneamiento básico

En su mayoría el agua para consumo humano y doméstico es obtenido por el 96% de las viviendas del agua lluvia y en una menor proporción, 3% de un pozo y 1% de ríos o quebradas.

Del total de viviendas un 99,7% no cuenta con servicio público de Acueducto.

En cuanto al sistema de alcantarillado el 99,6% de la viviendas carece de este servicio, por lo que las aguas residuales son descargadas a los cuerpos de agua y suelo. El 14,24% de las viviendas utiliza letrina con descarga directa a bajamar.

En cuanto a la recolección de los residuos, la administración municipal lo realiza al 75% de las viviendas; no se cuenta con un sistema controlado, por lo que los residuos son vertidos en botaderos y/o cuerpos de agua natural.

3 DESCRIPCIÓN DEL PROYECTO

3.1 Objetivos del proyecto

Los Objetivos de desarrollo del Proyecto son: (i) mejorar la conectividad y seguridad de las vías fluviales a lo largo de la costa sur de la Región del Pacífico de Colombia y (ii) mejorar la cobertura y calidad del servicio de abastecimiento de agua y saneamiento en las áreas urbanas en municipios seleccionados del Pacífico sur.

En cuanto a conectividad, el proyecto comprende la señalización, y mejoramiento de la seguridad de la vía acuática, así como la construcción, rehabilitación o mejoramiento de muelles en 2 municipios del departamento del Cauca (Timbiquí y López de Micay) y 5 ubicados en el departamento de Nariño (La Tola, El Charco, Mosquera, Olaya Herrera (Bocas de Satinga) y Santa Bárbara de Iscuandé) y tiene como objetivos: i) mejorar la capacidad de atención de pasajeros y carga, ii) mejorar la seguridad y reducir los riesgos para los pasajeros y iii) mejorar las condiciones de conectividad del sistema integrado de transporte fluvio-marítimo del Pacífico Sur o Acuapista, a través de infraestructura portuaria adecuada para la atención de embarcaciones.

En cuanto a suministro de agua y saneamiento el proyecto comprende la elaboración de planes maestros y construcción de los sistemas de acueducto y alcantarillado en municipios de Timbiquí y El Charco y el fortalecimiento institucional de las entidades encargadas de la prestación de los servicios públicos.

En la Tabla 3-1 se presenta los componentes y el costo estimado del proyecto.

Tabla 3-1 Costo estimado del proyecto

Componentes del proyecto (US\$ millones)	Cantidad total (millones)	IBRD Financiación	% IBRD Financiación
Componente 1. Mejoramiento de la infraestructura del corredor acuático "Acuapista"	24.5[MSS1]	24.0	98%
Componente 2. Suministro de agua y Saneamiento en los Municipio de El Charco y Timbiquí	14.0	14.0	100%
Componente 3. Fortalecimiento Institucional para operadores de transporte fluvial y prestadores de servicios públicos.	2.0	2.0	100%
Componente 4. Implementación del Plan de Manejo Ambiental y Social del proyecto.	1.9	1.9	100%
Costo total del proyecto	\$42.4	\$41.9	100%

Fuente: Project Appraisal Document. 2017.

3.2 Descripción del proyecto

3.2.1 Mejoramiento de la infraestructura de la Acuapista

El proyecto comprende los siguientes aspectos; i) Señalización y seguridad entre Tumaco y Guapi[MSS2], ii) construcción, rehabilitación y/o mejoramiento de 7 muelles, iii) diseños definitivos complementarios para la señalización y ayudas a la navegación para los 7 muelles[MSS3], iv) trabajos de mantenimiento de las instalaciones y equipos durante el periodo de ejecución de las obras, y v) interventoría de los estudios y obras.

Los muelles que comprende el Proyecto son: La Tola, El Charco, Olaya Herrera (Bocas de Satinga) y Santa Bárbara (Iscuandé) y Mosquera en el departamento de Nariño y Timbiquí y López de Micay en el departamento del Cauca.

Actualmente no se cuenta con diseños definitivos, por lo cual, con apoyo del INVIAS se ha establecido el alcance de los proyectos, los cuales serán objeto de diseño definitivo y **viabilización en Ventanilla Única del MVCT[MSS4]** dentro del marco del proyecto a ser financiado por el Banco Mundial.

En 6 municipios (La Tola, El Charco, Olaya Herrera, Santa Bárbara, Mosquera y Timbiquí) donde se desarrollarán las obras, actualmente se cuenta con muelles, pero éstos cuentan con deficiencias técnicas y operativas, lo que limita su capacidad, ofrece una baja calidad del servicio, incluso presenta condiciones inseguras para abordaje de pasajeros y carga, entre otros aspectos; por otro lado, **se tiene previsto que en el municipio de Timbiquí se construya un nuevo muelle sobre el río Bubuey[MSS5]**. En López de Micay actualmente no se cuenta con muelle, por lo cual igualmente se construirá uno nuevo.

La construcción, rehabilitación o mejoramiento de los muelles, incluye:

- Muelles flotantes que permitan adaptarse a cualquier nivel de agua, **~~cuyos~~ cuyas** dimensiones dependen de la nave de diseño que se seleccione para cada ubicación. Dichos muelles **~~contaran~~ contarán** con defensas y bitas. Se prevé que sean por lo menos de dos tipos: uno para las localidades ubicadas en los esteros y otros para localidades que por contar con ríos, bocas y bocanas pueden atender embarcaciones de cabotaje que arriban de Tumaco o Buenaventura y cuya capacidad es mayor a 120 toneladas.
- Pasarelas de acceso al muelle que faciliten el embarque y desembarque de pasajeros y carga, así como de personas con discapacidad, mujeres embarazadas, mujeres con niños y adultos mayores.
- Reforzamiento de la estructura del muelle actual en concreto (pilotes, columnas, placas de soporte), la misma que podría ser utilizada para las facilidades de apoyo a los muelles.
- Construcción de infraestructura de servicio, edificaciones para áreas de almacenamiento, oficinas administrativas, áreas de espera de pasajeros, oficina de control de operaciones, tópico de primeros auxilios, servicios higiénicos, plataformas de abordaje.
- Protección de las riberas donde se ubicarán los muelles, si ellas estuvieran expuestas a erosión.

En la Fotografía 3-1 se presenta una vista general del muelle de Guapi que se encuentra actualmente en construcción y que permite observar las diferentes áreas de servicios que componen un muelle típico, sin embargo se debe tener en cuenta que los muelles del proyecto serían más pequeños debido a que los flujos de carga y pasajeros son menores, por lo tanto las áreas de servicio y área total del muelle igualmente serían inferiores a las de Guapi.

Fotografía 3-1 Vista general del muelle de Guapi



Fuente: Registro fotográfico del estudio, Febrero de 2017.

Los diseños se realizarán para las condiciones específicas de cada municipio donde se consideren criterios técnicos, ambientales y económicos (Fotografía 3-2); entre otros aspectos se observará que el sitio y muelle cuenten con las siguientes características:

- Presente profundidades adecuadas para la navegación de acuerdo al tipo de naves.
- Se cuente con áreas adyacentes a los muelles que se encuentren disponibles para las instalaciones de apoyo.
- El riesgo de sedimentación y/o erosión sea bajo.
- Se cuente con vías de acceso para permitir el transporte y distribución de carga y pasajeros desde el muelle hacia los diferentes destinos.
- El tamaño del muelle se diseñará de acuerdo con la nave de diseño seleccionada para cada muelle.
- Se buscará que el muelle tenga un acceso controlado de carga y pasajeros.
- Se localizará en sitios que demuestren un impacto ambiental bajo o controlable con medidas de manejo.

Fotografía 3-2 Alternativas de ubicación de algunos muelles del proyecto



a. Muelle actual Timbiquí



b. Alternativa de ubicación de muelle de Timbiquí en corregimiento de Bubuey



c. Muelle actual El Charco



e. Alternativa ubicación muelle en López de Micay

Fuente: Registro fotográfico del estudio, Febrero de 2017.

Teniendo en cuenta la ubicación del muelle Timbiquí sobre el río Bubuey [MSS6], el proyecto también comprende la continuación de la vía de 4km, de los cuales 1,5 km se encuentran pavimentados. En ese sentido, el INVIAS propondrá alternativas de diseño más económica para la construcción de la vía y los 3 puentes requeridos (Fotografía 3-3).

Fotografía 3-3 Vía existente entre el casco urbano de Timbiquí y Bubuey



Fuente: Registro fotográfico del estudio, Febrero de 2017.

De acuerdo con los resultados de los estudios elaborados por el INVIAS en el 2015 se había previsto que los muelles de La Tola, El Charco, Olaya Herrera y Santa Bárbara contarán con una estructura metálica provista de dos pasarelas, dos flotadores intermedios de apoyo a pasarelas que son flotantes y regulados por unos pilotes guía hincados en el suelo para permitir adecuarse a las variaciones del nivel de marea y un muelle tipo Catamarán que consiste en dos flotadores unidos por una plataforma, como se muestra en Figura 3-1. La estructura flotante permitirá variar los niveles de las pasarelas y muelle para adaptarse a los cambios de niveles de agua.

Figura 3-1 Descripción del funcionamiento de las pasarelas

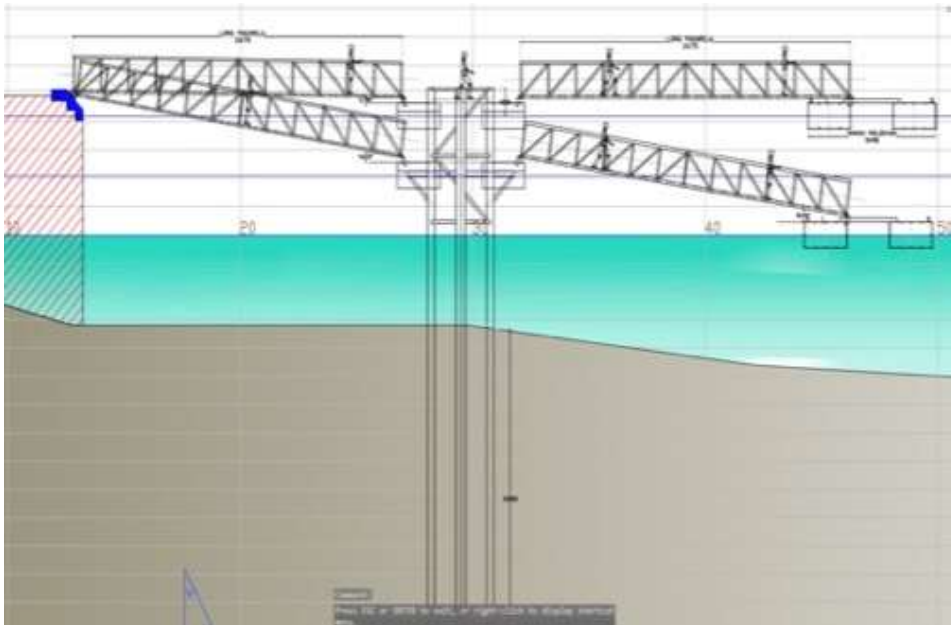

Fuente: INVIAS. 2017.

Se ha previsto llevar a cabo un estudio de actualización de los estudios elaborados por el INVIAS ~~en~~ para los muelles de La Tola, El Charco, Olaya Herrera y Santa Bárbara, así como para el diseño de los muelles de los municipios Timbiquí (~~sobre Bubuey~~), Mosquera y López de Micay.

El tamaño de los muelles dependerá de la nave de diseño que se seleccione para cada una de las ubicaciones seleccionadas en el proyecto, en los departamentos de Nariño y del Cauca.

Por ejemplo, para el caso de las localidades del Charco, Olaya Herrera y Santa Bárbara, el tamaño de los muelles, así como sus instalaciones complementarias podrían ser más grandes debido a que atiende naves de mayor capacidad (~~Fotografía 3-4~~Fotografía 3-3).

Fotografía 3-43 Muelle actual de El Charco



Fuente: Registro fotográfico del estudio, Febrero de 2017.

Los muelles no solo contarán con facilidades para atraque y desatraque de embarcaciones sino también contarán con instalaciones complementarias, tales como: oficinas administrativas para las autoridades competentes, sala de espera de pasajeros, facilidades para el embarque y desembarque de todo tipo de personas (discapacitadas, mujeres embarazadas, mujeres con niños, personas de la tercera edad), depósito para cargas, tópico de primeros auxilios, servicios higiénicos, depósitos de basura, servicios de agua, desagüe, energía eléctrica y telefonía, protección de pararrayos, extinguidores contra incendio. Todos estos espacios serán techados para proteger a los pasajeros del sol y la lluvia.

Sistema de Señalización y Seguridad

Comprende la selección de las ubicaciones a lo largo del tramo en estudio donde se instalarán las señales y ayudas a la navegación las mismas que deberán ser concordantes con los requerimientos de la normatividad vigente y tienen como propósito orientar a los navegantes, permitiendo que la navegación se realice en condiciones de seguridad y confiabilidad.

Asimismo, también se ha considerado el levantamiento batimétrico de la vía acuática: esteros, bocanas, tramos de ríos, etc. que comprenda a todos los muelles del proyecto. Como resultado de este levantamiento batimétrico se trazará el canal de navegación a lo largo de la vía levantada. Asimismo, este nuevo levantamiento batimétrico será comparado con el realizado en el 2014 dentro del estudio elaborado por INVIAS, con el fin de evaluar si los obstáculos a la navegación permanecen iguales, se han reducido o se han incrementado en tamaño y cantidad.

3.2.2 Suministro de agua y Saneamiento en los Municipios de El Charco y Timbiquí

El proyecto apoyará los planes maestros y la construcción del sistema de acueducto y alcantarillado de los municipios de Timbiquí y El Charco.

Mejoramiento del sistema de suministro de agua en el municipio de El Charco (Nariño)

El Proyecto incluye obras civiles, equipos y servicios para mejorar la cobertura y calidad del servicio de acueducto dentro del perímetro urbano de El Charco. Las actividades de mejoramiento incluyen (i) la construcción de una nueva estructura de captación y su tubería de conducción, la construcción de una nueva planta de tratamiento de agua potable, redes de distribución, tanques de almacenamiento, instalación de micro y macro medidores y sistemas de monitoreo de presión, proyecto de redundancia de energía, conexiones intra-domiciliarias y actualización de diseños (Figura 3-2, Figura 3-3).

El objetivo del proyecto es alcanzar una cobertura del suministro de agua del 95%, una continuidad de 24 horas al día y un nivel de calidad del agua inferior a 5 puntos (sin riesgo para el consumo

humano) según el índice IRCA²². Además, el proyecto tiene como objetivo mejorar la eficiencia operativa alcanzando niveles aceptables de pérdidas de agua (10 m³/mes de conexión) y mejorar la tasa de recaudación de ingresos hasta el 60%.

Figura 3-23 Esquema básico para el suministro de agua en El Charco (Nariño)

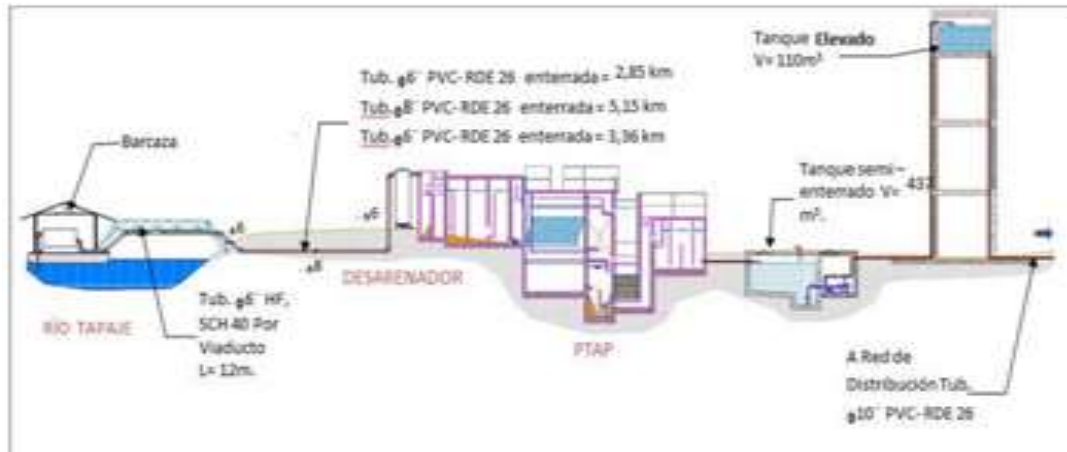

Construcción de un sistema de alcantarillado en el municipio de El Charco (Nariño)

Actualmente el municipio cuenta con un sistema de alcantarillado parcialmente construido en el área urbana. Según estudios del municipio, la cobertura de alcantarillado es de alrededor del 38%, pero el sistema es precario y obsoleto: tuberías de alcantarillado construidas como líneas en las calles principales están en mal estado y tienen baja capacidad causada por la falta de mantenimiento y manejo inadecuado de residuos sólidos. Algunos hogares tienen letrinas que están mal construidas y operadas.

El proyecto comprende la construcción de un nuevo sistema de alcantarillado que incluye las redes de recolección, el sistema de tratamiento y el vertimiento de aguas tratadas en un cuerpo de agua natural. El Proyecto beneficiará directamente a cerca de 4.900 (cerca del 50% de la población urbana). Concretamente, se financiará colectores principales, estaciones de bombeo, redes principales y secundarias, conexiones intra-domiciliarias, y un sistema de tratamiento de aguas residuales. El sistema de tratamiento de aguas residuales está previsto para descargar en el río Tapaje. El sistema de tratamiento de aguas residuales será definido por los estudios del plan maestro de alcantarillado a ser financiados, sin embargo, éste se diseñaría para cumplir con la normativa colombiana sobre vertimientos y las regulaciones establecidas por la Corporación Autónoma Regional de Nariño – CORPONARIÑO, sobre la conservación del recurso.

Mejoramiento del sistema de suministro de agua en el municipio de Timbiquí (Cauca)

El proyecto incluye obras civiles, equipos y servicios para mejorar la cobertura y la calidad del servicio acueducto en el perímetro urbano de Timbiquí. Las obras incluyen (i) construcción de una nueva estructura de bocatoma, tuberías de conducción, construcción de una nueva planta de tratamiento de agua potable con su sistema de manejo de lodos, construcción de la red de distribución de agua, instalación de micro y macro medidores y sistemas de monitoreo de presión, proyecto de redundancia de energía, conexiones intra-domiciliarias y actualización de diseños

(Figura 3-3Figura 3-4).

²² Índice de Riesgo de la Calidad del Agua para Consumo Humano, IRCA, regulado por el Ministerio de Salud.

Figura 3-34 Esquema básico de suministro de agua para Timbiquí (Cauca)

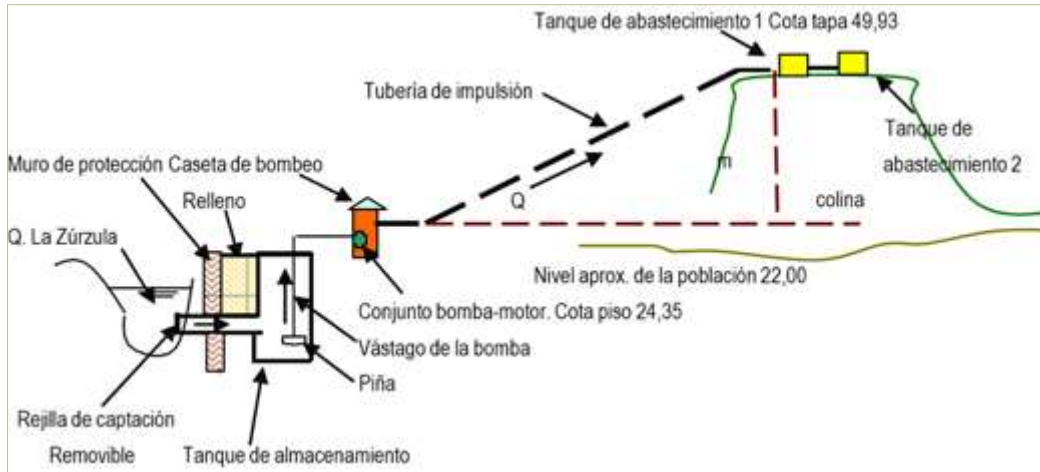

El municipio carece de datos básicos sobre el desempeño operacional y comercial de las pérdidas de agua no provenientes de ingresos, pero se estima que las pérdidas del sistema actual sean superiores al 60%. El objetivo es mejorar la cobertura y calidad de servicio del agua potable en el área urbana de Timbiquí (Cauca) para alcanzar un suministro de agua cobertura del 95%, una continuidad de 24 horas al día y nivel de calidad del agua inferior a 5 puntos (sin riesgo para el consumo humano) según el índice IRCA.

Construcción de un sistema de alcantarillado en el municipio de Timbiquí (Cauca)

El perímetro urbano de Timbiquí tiene una cobertura de alcantarillado estimada del 30%. Algunos barrios están conectados a un sistema básico de recolección de aguas residuales, aunque está en malas condiciones y ninguna de estas aguas residuales es tratada antes del vertimiento al río Timbiquí. Algunos hogares tienen letrinas que también están mal construidas y operadas.

El proyecto busca construir un sistema de alcantarillado que incluya la recolección, tratamiento y disposición de aguas residuales generadas en el perímetro urbano de Timbiquí, que beneficiará directamente a cerca de 10.000 personas. El sistema incluye colectores principales, estaciones de bombeo, redes secundarias, conexiones domiciliarias e inter-domiciliarias, y un sistema de tratamiento y disposición de aguas residuales. El sistema de tratamiento de aguas residuales adoptado tendría que cumplir con la normativa colombiana sobre vertimientos y las regulaciones establecidas por la Corporación Autónoma Regional del Cauca – CRC, sobre la conservación del recurso.

Consultoría para la interventoría de obra

El proyecto a financiar también incluirá consultorías para la supervisión de obras, estudios técnicos y el desarrollo o actualización de planes de emergencia y contingencia de proveedores de servicios de públicos en El Charco y Timbiquí. Los diseños finales y los estudios técnicos, a través de la supervisión (interventoría), asegurarán la calidad técnica y la inclusión de los criterios ambientales.

3.2.3 Fortalecimiento institucional de operadores de transporte fluvial y prestadores de servicios públicos

Para fortalecer capacidades en transporte fluvial, el proyecto incluirá: (i) apoyo a la Autoridad Marítima (DIMAR) para mejorar la reglamentación de seguridad en la navegación y el transporte para reducir los accidentes y muertes y reducir el tráfico de carga ilegal y mejorar mecanismos de aplicación [MSS7]; ii) refuerzo de capacidades de los operadores de transporte fluvial; y iii) apoyo en la preparación de los estudios de transporte intermodal para los tramos Tumaco - Francisco Pizarro y Santa Bárbara de Inscuande - Guapi y el plan regional de conectividad y movilidad para la Región del Pacífico.

El Proyecto también incluye actividades de fortalecimiento de capacidades y fortalecimiento institucional para establecer y consolidar modelos de prestación de servicios a largo plazo y apoyar el desempeño eficiente del prestador del servicio. Específicamente, las actividades del componente incluyen (i) fortalecer la capacidad institucional del Plan Departamental de Agua (PDA) de Nariño y Cauca para apoyar a los municipios en el desarrollo e implementación de planes de acción y modelos de prestación de servicios de acueducto y alcantarillado, (ii) apoyar a los municipios El Charco (Nariño) y Timbiquí (Cauca) en el desarrollo e implementación de un modelo adecuado de prestación de servicios, (iii) apoyar a los municipios El Charco (Nariño) y Timbiquí (Cauca) en el desarrollo de herramientas de monitoreo para el seguimiento del estado y mejoras del servicio y para la captura sistemática sobre la calidad del servicio prestado a los usuarios.

3.2.4 Implementación del Plan de Manejo Ambiental y Social del proyecto

El Proyecto apoyaría el funcionamiento de la Unidad Ejecutora del Programa (UIP) con especialistas técnicos, ambientales y capacitación para fortalecer la capacidad de gestión fiduciaria y de salvaguardas de la Unidad. En particular, este componente apoyaría la implementación del Marco de Gestión Ambiental - MGA e instrumentos asociados durante los estudios y ejecución del proyecto. También apoyaría la aplicación del Plan de Gestión Social, que incluye el Marco de Reasentamiento Involuntario; Plan de Inclusión Social; y un Plan de Información, Comunicación y Participación.

3.3 Actividades tecnológicas del proyecto

3.3.1 Mejoramiento de la infraestructura de la Acupista

El proyecto aún no cuenta con localización ni diseños definitivos de los muelles en ninguno de los 7 municipios, sin embargo, de acuerdo con las condiciones generales de los municipios y las características requeridas en los muelles, en la [Tabla 3-2](#) se presenta las posibles actividades tecnológicas que se requieren desarrollar para la construcción y operación de los muelles. Estas actividades podrían desarrollarse en forma total o parcial en cada municipio dependiendo de los requerimientos de diseño y obras requeridas; de todas formas la definición de las actividades ha permitido establecer los impactos ambientales potenciales más importantes que se espera durante la implementación de los mismos.

Tabla 3-2 Actividades tecnológicas del proyecto de mejoramiento y rehabilitación de muelles

n	Actividad	Descripción
1	Etapas de construcción	
1,1	Legalización de predios	Legalización, adquisición o servidumbre de predios para construcción de edificaciones, vías u obras. Incluye tramites asociados a sustracciones de reservas forestales, en caso de requerirse.
1,2	Desmote y descapote	Para el caso de sitios nuevos donde no existan edificaciones se requiere el retiro de la vegetación mediante corte o poda, así como el retiro de la capa orgánica del suelo (0,20 a 40 m), previo a las labores de excavación o aplicación de rellenos donde se alzarán los muelles.
1,3	Demoliciones	Demolición de edificaciones, estructura en muelles existentes, y vías para mejoramiento de accesos, con el uso de martillos manuales y taladros eléctricos. Incluye el manejo y disposición controlada de los materiales sobrantes de las demoliciones, lo cual puede incluir aprovechamiento (relleno de áreas bajas) y/o disposición en sitios autorizados por el municipio.
1,4	Excavaciones con maquinaria pesada	En sitios no urbanizados, se requiere excavación en suelo para alcanzar la cotas de cimentación de estructuras o cotas de fondo de rellenos en material seleccionado, donde se conformará la plataforma del muelle.
1,5	Rellenos en material de excavación y/o	Comprende el relleno controlado con material de excavación o material seleccionado en sectores del área continental donde se

n	Actividad	Descripción
	seleccionado	construyan los muros de contención o para nivelar el terreno de tal forma que permita sobre él construir la placa en concreto sobre la cual se construirán parte de las edificaciones y áreas de servicio.
1,6	Disposición de sobrantes de excavación en rellenos controlados	Incluye el manejo y disposición controlada de los materiales sobrantes de las excavaciones que no puedan usarse como material de relleno, lo cual puede incluir aprovechamiento (relleno de áreas bajas) y/o disposición en sitios autorizados por el municipio.
1,7	Transporte de materiales de construcción	Incluye el transporte de materiales pétreos (áreas y gravas), cemento por vía acuática en lanchas y/o terrestres en vehículos pequeños.
1,8	Reforzamiento y/o construcción de muros de contención	Comprende el control del flujo del cuerpo de agua durante las obras, la excavaciones sobre lecho y /o borde de cauce, la construcción de pantallas en concreto reforzado y en algunos casos se podría emplear gaviones.
1,9	Hincado de pilotes	Comprende el hincado de pilotes metálicos y/o concreto sobre el fondo del lecho del río, con el uso de martillos sobre grúas, para construir la base sobre la cual se soportará la estructura del muelle.
1,10	Estructura del muelle	Es un elemento metálico que tiene pilotes guía que le permite adaptarse a las variaciones del nivel el agua, cuenta con defensas de jebe y bitas para el amarre de las embarcaciones, el muelle está cubierto de madera. Las pasarelas son metálicas cubiertas madera que se apoyan por un lado en el muelle y por el otro a un estribo en tierra.
1,11	Edificaciones	Comprende la construcción de instalaciones para carga y pasajeros que operen en forma independiente. También incluye oficinas administrativas para las autoridades competentes, sala de espera de pasajeros, facilidades para el embarque y desembarque de personas discapacitadas, depósito para cargas, servicios higiénicos, depósitos de basura y facilidades para cargue de vehículos.
1,12	Mejoramiento de vías de acceso	Comprende la colocación de una capa de rodadura nueva en concreto sobre vías ubicadas frente al muelle, para facilitar el acceso y circulación de vehículos de carga y pasajeros.
1,13	Instalación de grúas	Incluye el suministro de grúas móviles o estáticas que permitan agilizar y facilitar el cargue y descargue de mercancías y productos que transportan los barcos.
1,14	Pintado de los elementos metálicos	Limpieza y pintado (uso de pintura epóxica) para protección contra corrosión.
1,15	Soldadura	Para unión de elementos metálicos
1,16	Manejo de campamento de construcción	Construcción de campamento para oficinas, almacenamiento de materiales y parqueo de maquinaria.
2	Etapas de operación	
2,1	Funcionamiento del muelle	El muelle contará con área de pasajeros y área de carga. Los pasajeros podrán contar con servicios para venta tiquetes, salas de espera, cafeterías, servicios higiénicos.
2,2	Administración del muelle	El muelle contará con una oficina de la administración, con personal encargado de la operación del muelle, control de acceso, control atraque y desembarco, atención a usuarios, mantenimiento de instalaciones, mantenimiento y pago de servicios públicos, manejo de residuos, etc.
2,3	Embarque y desembarque de naves	Las naves de pasajeros y las de carga, contarán con áreas independientes para embarque y desembarque. Las naves contará con registro en la administración y pagarán por el servicio con tarifas que fije el administrador.
2,4	Mantenimiento y limpieza de instalaciones	Incluye reparaciones y limpieza de estructura, edificaciones y áreas de servicio para mantener el muelle en buenas condiciones operativas. Puede incluir reparaciones y contar con un equipo de

n	Actividad	Descripción
		limpieza permanente. También incluye pintado y soldadura.

Fuente: El estudio. 2017.

3.3.2 Suministro de agua y Saneamiento en los Municipios de El Charco y Timbiquí

Las obras específicas para los sistemas de suministro y alcantarillado que se podrían desarrollar aún están en etapa de definición y serían las que resulten de los estudios de diseño elaborados por el Gobierno Nacional, sin embargo, para efectos de la evaluación y definición de la gestión ambiental requerida por el proyecto, se establecieron los sub componentes tecnológicos que podría abarcar el Proyecto ([Tabla 3-3](#) ~~Tabla 3-3~~).

Tabla 3-3 Descripción de los componentes tecnológicos Acueducto y Alcantarillado

Sub-componente tecnológico	Descripción	
1	Componente tecnológico de Acueducto	
1,1	Bocatomas	Obras ingeniería para captar el agua superficial sobre un cuerpo de agua natural (río). Podría incluir estructuras flotantes o estructuras rígidas sobre bordes del cauce normalmente en concreto y requiere la desviación total o parcial del agua del río o quebrada cuando se realiza la obra.
1,2	Líneas de aducción	Corresponden al sistema para transportar el agua cruda superficial o subterránea desde su punto de captación hasta la planta de potabilización. Es una obra lineal que puede contener instalaciones de pretratamiento (desarenador) y equipos de bombeo, y el medio de transporte se hace a través de canales a flujo libre, o tuberías a presión o a flujo libre, o una combinación de estos. Puede requerir el uso de servidumbres y la intervención de cobertura vegetal.
1,3	Plantas de potabilización	Comprende un conjunto de procesos para el tratamiento del agua y llevarla hasta condiciones físicas-químicas y bacteriológicas de ley para su uso posterior. Dependiendo de la calidad del agua pueden incluir los siguientes procesos: desarenación, aireación, microtamizado, remoción de grasas y aceites, aireación, coagulación – mezcla rápida, floculación, sedimentación, filtración rápida, filtración lenta, desinfección, almacenamiento, ablandamiento, remoción de hierro y manganeso, desalinización y además puede disponer de instalaciones para laboratorio de análisis de agua, sala de dosificación, sala de instrumentación y control, almacenamiento de sustancias químicas y un área para disposición y manejo de los lodos de tratamiento.
1,4	Líneas de conducción	Es una obra lineal que puede contener equipos de bombeo, y el medio de transporte se hace mediante tuberías a presión desde la Planta de Agua Potable hasta los tanques de distribución; puede incluir válvulas de control y macromedidores de flujo.
1,5	Almacenamiento de agua tratada	Los tanques de almacenamiento y regulación de flujo que alimentan las redes de distribución, usualmente se ubican en las áreas urbanas o en las zonas suburbanas y pueden ser, dependiendo de la topografía de la zona urbana, enterrados, semienterrados o elevados.
1,6	Redes de distribución	Son el conjunto de tuberías, accesorios y estructuras que siguiendo un trazado lineal a lo largo de las vías urbanas o suburbanas de una localidad, conducen el agua desde los tanques de almacenamiento hasta las viviendas por medio de conexiones domiciliarias. Los tanques de almacenamiento hacen parte de la operación de la red de distribución de acueducto y mantienen la presión y continuidad del servicio de acuerdo a las necesidades de la demanda y las variaciones del consumo de agua a lo largo del día.
1,7	Estaciones de bombeo	Corresponde al sistema empleado para elevar la línea piezométrica de fluido y ganar energía o presión para el sistema, de tal forma que se garantice una presión mínima a los usuarios. Cuando se instalan para reforzar la presión en un determinado sector de la red de distribución la tubería de impulsión es conectada a un tanque de almacenamiento o regulación.
2	Componente tecnológico de Alcantarillado	
2,1	Alcantarillado sanitario	Es el conjunto de tuberías, colectores, interceptores y estructuras que siguiendo un trazado lineal a lo largo de las vías urbanas o suburbanas, están destinadas a recolectar, evacuar y disponer las aguas residuales de los predios y/o usuarios,

Sub-componente tecnológico		Descripción
		las cuales se conectan a través de una acometida de alcantarillado. Las aguas residuales vertidas son llevadas a la planta de tratamiento de aguas residuales - PTAR, previo vertimiento, de acuerdo con la normatividad ambiental vigente. Puede incluir colectores de aguas residuales de viviendas ubicadas en zonas palafíticas.
2,2	Alcantarillado pluvial	Es el conjunto de tuberías, colectores, canales, acequias y estructuras hidráulicas que siguiendo un trazado lineal, recolectan y transportan las aguas lluvias de una localidad en forma independiente de las aguas residuales.
2,3	Alcantarillado combinado	Es el conjunto de tuberías, colectores, interceptores y estructuras de alivio, destinadas a la recolección y transporte, tanto de las aguas residuales domésticas provenientes de los usuarios y sistemas de captación de aguas lluvias. Al igual que en los alcantarillados sanitarios, las aguas captadas requieren ser sometidas a tratamiento, previo a su vertimiento.
2,4	Planta de tratamiento de aguas residuales municipales - PTAR	Son las obras o conjunto de obras donde se propicia el desarrollo controlado de procesos físicos, químicos y biológicos que permiten reducir el contenido de materia orgánica, nutrientes y patógenos de las aguas residuales domésticas con el fin de disminuir su contaminación antes de su vertimiento a un medio natural. Los productos resultantes del tratamiento son el agua tratada que es vertida al cuerpo de agua natural, los gases (biogás) y lodos cuya calidad y volumen dependen del tipo de sistema.
2,5	Emisarios finales	Están constituidos por los colectores matrices que finalmente conducen las aguas residuales tratadas, desde la PTAR hasta el punto de disposición final de éstas. El sistema puede estar constituido por una tubería o un canal en concreto que conduce las agua por gravedad. Los emisarios finales no reciben conexiones domiciliarias en ruta. En el sitio de entrega, si es superficial se puede requerir una estructura sobre el cauce lateral del cuerpo de agua superficial para prevenir procesos erosivos.

Fuente: El estudio. 2017.

Durante el desarrollo de los estudios de Acueducto se espera que éstos contengan un análisis de alternativas para la definición de fuentes de suministro de agua, donde se evalúen opciones de captación y conducción de agua por gravedad con el fin de minimizar el uso de bombeos ya que estos representan unos mayores costos de operación y mantenimiento.

Por su parte durante la elaboración de los estudios de Planes Maestros de Alcantarillado, se definirán los niveles de tratamiento de las plantas de aguas residuales – PTAR, para los municipios de El Charco y Timbiquí, con base en la norma nacional de vertimiento (Resolución 631/2015) y los objetivos de calidad de los cuerpos de agua receptores establecidos por las autoridades ambientales (CORPONARIÑO y CRC, respectivamente). Con base en la calidad de las aguas residuales y el Plan de Saneamiento para el Manejo de Vertimientos – PSMV aprobado por la Autoridad Ambiental, en el diseño se definirán el nivel de tratamiento (preliminar, primario o secundario) y los procesos de tratamiento requeridos para el cumplimiento de la norma.

De esta forma, se espera que el vertimiento de las PTARs se ajuste a la normativa colombiana y de esta forma se genere un bajo impacto sobre cuerpos receptores durante la etapa operativa de los sistemas de alcantarillado y PTARs.

En la [Tabla 3-4](#) ~~Tabla 3-4~~ se describen las actividades para los diferentes subcomponentes tecnológicos (acueducto y alcantarillado) que se podrían realizar durante la ejecución del proyecto ([Figura 3-4](#) ~~Figura 3-5~~).

Tabla 3-4 Actividades tecnológicas del proyecto de acueducto y alcantarillado

n	Actividad	Descripción	Componente tecnológico											
			1. Acueducto					2. Alcantarillado						
1	Etapa de construcción		1,1	1,2	1,3	1,4	1,5	1,6	1,7	2,1	2,2	2,3	2,4	2,5
1,1	Legalización de predios	Legalización, adquisición o servidumbre de predios para construcción de edificaciones,	x		x		x		x					x

n	Actividad	Descripción	Componente tecnológico																				
			1. Acueducto						2. Alcantarillado														
		vías u obras.																					
1,2	Remoción de la vegetación	Retiro de material arbóreo	x	x	x	x					x	x	x	x	x	x							
1,3	Descapote (retiro capa orgánica)	Retiro de la capa orgánica del suelo natural.	x	x	x						x	x	x	x	x	x							
1,4	Excavaciones manuales	Retiro de material natural de suelo después de los 40 cm y hasta las cotas de diseño.	x	x		x			x														x
1,5	Excavaciones con maquinaria pesada	Retiro de material natural de suelo después de los 40 cm y hasta las cotas de diseño.			x	x			x	x	x	x	x	x	x	x							x
1,6	Rellenos en material de excavación y/o seleccionado	Conformación de terraplenes o diques con material extraído de la misma excavación.		x	x	x					x	x	x	x	x	x							x
1,7	Disposición de sobrantes de excavación en rellenos controlados	Conformación de zonas de disposición de materiales sobrantes de excavación			x						x	x	x	x	x	x							x
1,8	Transporte de materiales de construcción	Transporte en volquetes o lanchas de materiales pétreos, tuberías, geomembrana, madera, bombas, etc.	x	x	x	x	x	x	x	x	x	x	x	x	x	x							x
1,9	Rellenos en material pétreo	Conformación de rellenos con materiales seleccionados de canteras o material de río.		x		x			x			x	x	x	x								
1,10	Demoliciones de vías y edificaciones.	Demolición de edificaciones y/o estructuras de las vías para poder construir las obras nuevas.				x			x			x	x	x	x								
1,11	Restitución de estructura vial en asfalto y concreto	Colocación de capa de rodadura nueva en concreto o asfalto sobre vías en las cuales se ejecutan las obras.				x			x			x	x	x	x								
1,12	Instalación de macro y micro medidores	Instalación de macro y micro medidores (domicilios) en redes de acueducto				x	x	x															
1,13	Instalación de tuberías	Colocación de tuberías a presión para redes de acueducto y tuberías a gravedad sobre redes de alcantarillado, sobre zanjas previamente preparadas.		x	x	x	x	x	x	x	x	x	x	x	x								x
1,14	Construcción de estructuras de concreto	Construcción de obras rígidas en concreto simple o reforzado.	x		x	x	x				x	x	x	x	x	x							x
1,15	Manejo de campamento de construcción	Construcción de campamento para oficinas, almacenamiento de materiales y parqueo de maquinaria.			x		x				x	x	x	x	x								
2	Etapas de operación																						
2,1	Funcionamiento de bombas	Operación de bombas a base de combustible o de suministro eléctrico.	x		x						x												x
2,2	Manejo de lodos de tratamiento	Extracción, transporte, tratamiento y disposición de lodos de tratamiento.			x						x												x
2,3	Mantenimiento alcantarillado	Limpieza de redes.																					
2,4	Sustitución y/o cambio de tuberías	Cambio de tuberías deterioradas por tuberías nuevas.		x	x	x	x	x	x		x	x	x	x	x								x
2,5	Operación y mantenimiento plantas de tratamiento de agua potable	Operación y mantenimiento de los procesos y la planta de tratamiento para potabilización de agua. Incluye almacenamiento y manipulación de químicos, sistemas de bombeo, manejo de lodos.			x																		
2,6	Operación y mantenimiento plantas de tratamiento de aguas residuales	Operación y mantenimiento de los procesos y la planta de tratamiento de aguas residuales. Incluye procesos biológicos,																					x

n	Actividad	Descripción	Componente tecnológico								
			1. Acueducto				2. Alcantarillado				
		sistemas de bombeo, manejo de lodos.									

Fuente: El estudio. 2017.

Figura 3-45 Algunas actividades tecnológicas de construcción de acueductos y alcantarillados



Fuente: PMA- Obras de mejoramiento de Acueducto Tumaco. UNGRD. 2016.

Los proyectos de acueducto y alcantarillado contarán con estudios de diseño para construcción los cuales serán revisados evaluados por profesionales del Ministerio de Vivienda, Ciudad y Territorio – MVCT, mediante el sistema denominado “Ventanilla Única”, como parte del proceso de viabilización de los proyectos, previo a la contratación de las obra, donde se verificará que los estudios se cumplan con Reglamento Técnico de Agua y Saneamiento Básico establecido por el Gobierno mediante Decreto 1096 de 2000 (RAS 2000) o su modificatorio.

3.3.3 Fortalecimiento institucional de operadores de transporte fluvial y prestadores de servicios públicos

En este componente no se desarrollaría ninguna obra de infraestructura; está dirigido a fortalecer la gestión en la administración de los muelles, la seguridad en la navegación, así como la gestión en la prestación de la calidad de los servicio de acueducto y alcantarillado.

3.3.4 Implementación del Plan de Manejo Ambiental y Social del proyecto

En este componente no se desarrollaría ninguna obra de infraestructura; está dirigido a fortalecer la capacidad y apoyar la gestión para implementar los instrumentos de gestión ambiental de los proyectos, acordes con lo establecido en el MGA, las salvaguardas y la normativa ambiental vigente.

4 MARCO NORMATIVO APLICABLE

En este numeral se presenta la normatividad ambiental de Colombia que aplica a los subproyectos de Muelles, Acueducto y Alcantarillado, la cual se tendrán en cuenta para el desarrollo de estudios, obras y actividades que componen el proyecto. En el **Anexo 1** se presenta el marco normativo colombiano detallado y en el **Anexo 2** se presenta una lista de verificación y/o requisitos para obtener los permisos para el uso o aprovechamiento de los recursos naturales.

4.1 Marco general

La ley 99 de 1993 creó el Sistema Nacional Ambiental (SINA), que se define como el conjunto de orientaciones, normas, actividades, recursos, programas e instituciones que permiten la puesta en marcha de los principios generales ambientales contenidos en la Constitución Política de Colombia de 1991 y la ley 99 de 1993. El SINA está compuesto por el Ministerio del Medio Ambiente (hoy Ministerio de Ambiente y Desarrollo Sostenible, MADS), treinta y cuatro (34) Corporaciones Autónomas Regionales y de Desarrollo Sostenible, cinco (5) institutos de investigación y el subsistema de investigación ambiental, cuatro (4) unidades ambientales urbanas y la Unidad Administrativa Especial del Sistema de Parques Nacionales Naturales.

Para la regulación ambiental en Colombia, a través del Congreso y del Gobierno ha expedido diversas normas, algunas anteriores al Código de Recursos Naturales Renovables (Ley 23 de 1973 y Decreto Ley 2811 de 1974), y numerosas posteriores, entre las más relevantes está el Código Sanitario Nacional (Ley 09 de 1979), la Ley 99 de 1993 la cual estableció el marco jurídico para la protección ambiental. En la ~~Tabla 4-1~~[Tabla 4-1](#) se resumen las principales normas aplicables al Proyecto, las cuales será tenidas en cuenta desde la etapa de diseño, así como en las etapas de construcción y operación de los sub proyectos.

4.2 Normativa ambiental aplicable a servicios públicos

Para la prestación de servicios públicos en el tema de suministro de agua y alcantarillado, en Colombia se cuenta con las siguientes normas:

- El Código de los Recursos Naturales Renovables (Decreto-Ley 2811 de 1974) y los reglamentos que subsisten;
- El Código Sanitario Nacional (Ley 09 de 1979) y los reglamentos;
- El marco jurídico establecida por la Constitución Nacional;
- La Ley 99 de 1993 y los reglamentos pertinentes
- La ley 142 de 1994 y sus reglamentos (Régimen de los servicios públicos domiciliarios);
- La ley 373 de 1997 sobre uso eficiente y ahorro de agua
- La ley 388 de 1997 sobre planes de ordenamiento territorial
- Decreto Único Reglamentario del sector vivienda, ciudad y territorio 1077 de 2015 (Capítulo 3, Sección 2), expedido por el MVCT que adoptó al Decreto 0838 de 2005 sobre localización de rellenos sanitarios.

El artículo 25 de la Ley 142 de 1994 indica que las empresas de servicios públicos requieren contratos de concesión para usar las aguas, y de permisos ambientales y sanitarios que por razón de su actividad sean requeridos. Este mismo artículo indica la obligación de invertir en el

mantenimiento y recuperación del bien público explotado a través de concesión, es decir por ejemplo los cuerpos de agua naturales.

Tabla 4-1 Resumen marco normativo ambiental en Colombia

Tema	Normatividad	Descripción
Constitución Política 1991		
Marco Normativo Colombiano		
General	Ley 2811 de 1974	Código Nacional de Recursos Naturales
	Decreto 1449 de 1977	Uso y conservación de los recursos naturales
	Ley 99 de 1993	Gestión y conservación del medio ambiente y los recursos naturales renovables, organización del Sistema Nacional Ambiental, SINA.
	Decreto 2820 de 2010	Por el cual se reglamenta el Título VIII de la Ley 99 de 1993 sobre licencias ambientales.
	Decreto 1076 de 2015	Se expide el Decreto Único Reglamentario del Sector Ambiente y Desarrollo Sostenible
	Resolución 1503 de 2010	Por el cual se adopta la Metodología General para la presentación de Estudios Ambientales
Aire		
Aire	Resolución 8321 de 1983	Protección y conservación de la audición de la salud y el bienestar de las personas, por causa de la producción y emisión de ruidos.
	Decreto 948 de 1995	Prevención y control de contaminación atmosférica, Protección calidad del aire. Modificado por el Decreto 2107 de 1995, Decreto 1697 de 1997, Decreto 979 de 2006, Decreto 1470 de 2014.
	Resolución 1048 de 1999	Se fijan los niveles permisibles de emisión de contaminantes producidos por fuentes móviles terrestres a gasolina o diesel, en condición de prueba dinámica, a partir del año 2001. Modificado por Res 910 de 2008
	Resolución 058 de 2002	Establece normas y límites máximos permisibles de emisión para incineradores y hornos crematorios de residuos sólidos y líquidos. Modificado por Res 886 de 2004, Res 909 de 2008.
	Resolución 627 de 2006	Norma nacional de emisión de ruido y ruido ambiental.
	Resolución 909 de 2008	Se establecen las normas y estándares de emisión admisibles de contaminantes a la atmósfera por fuentes fijas.
	Resolución 910 de 2008	Se reglamentan los niveles permisibles de emisión de contaminantes para las fuentes móviles terrestres. Se reglamenta el artículo 91 del Decreto 948 de 1995.
	Resolución 610 de 2010	Modifica la Resolución 601 de 2006 o Norma de Calidad del Aire a nivel nacional.
Agua		
Agua	Decreto 1541 de 1978	Concesión de aguas de uso público superficiales y subterráneas. Modificado por Decreto 2858 de 1981
	Ley 9 de 1979	Medidas sanitarias y protección del medio ambiente. Reglamentada por el Decreto Nacional 704 de 1986, Decreto Nacional 305 de 1988, Decreto Nacional 1172 de 1989, Decreto Nacional 374 de 1994, Decreto Nacional 1546 de 1998, Decreto Nacional 2493 de 2004, Decreto Nacional 126 de 2010,

Tema	Normatividad	Descripción
	Decreto 1594 de 1984	Vertimientos/Usos del agua. Derogado por el art. 79, Decreto Nacional 3930 de 2010, salvo los arts. 20 y 21.
	Resolución 1096 de 2000	Se adopta el Reglamento Técnico para el Sector de Agua Potable y Saneamiento Básico – RAS. Modificado por: Res 668 de 2003, Res 1447 de 2005, Res 1459 de 2005, Resolución 2320 de 2009.
	Decreto 3100 de 2003	Reglamentación sobre tasas retributivas. El Decreto 3440 de 2004 modifica algunos artículos del Decreto 3100 de 2003.
	Resolución 1433 de 2004	Reglamenta el artículo 12 del Decreto 3100 de 2003, sobre Planes de Saneamiento y Manejo de Vertimientos, PSMV. Modificado por: Res 2145 de 2005
	Resolución 2320 de 2009	Se modifica parcialmente la Resolución número 1096 de 2000 que adopta el Reglamento Técnico para el sector de Agua Potable y Saneamiento Básico –RAS
	Decreto 3930 de 2010	Usos del agua, residuos líquidos y ordenamiento del territorio/vertimientos. Modificado por: Decreto 4728 de 2010
	Resolución 1514 de 2012	Se adoptan los Términos de Referencia para la Elaboración del Plan de Gestión de Riesgo para el Manejo de Vertimientos – PGRMV.
	Resolución 631 de 2015	Se establecen los parámetros y los valores límites máximos permisibles en los vertimientos puntuales a cuerpos de aguas superficiales a los sistemas de alcantarillado público.
	Decreto 1076 de 2015	Se expide el Decreto Único Reglamentario del Sector Ambiente y Desarrollo Sostenible
Residuos Sólidos		
Residuos sólidos	Resolución 541 de 1994	Se regula el cargue, descargue, transporte, almacenamiento y disposición final de escombros, materiales, elementos, concretos y agregados sueltos, de construcción, de demolición y capa orgánica, suelo y subsuelo de excavación.
	Resolución 415 de 1998	Se establecen los casos en los cuales se permite la combustión de los aceites de desecho y las condiciones técnicas para realizar la misma
	Decreto 0838 de 2005	Se modifica el Decreto 1713 de 2002 sobre disposición final de residuos sólidos. Reglamenta el procedimiento a seguir por parte de las entidades territoriales para la definición de las áreas potenciales susceptibles para la ubicación de rellenos sanitarios. Este Decreto ha sido incorporado dentro del Decreto Único Reglamentario del sector vivienda, ciudad y territorio 1077 de 2015, expedido por el MVCT.
	Resolución 1390 de 2005	Se establecen directrices y pautas para el cierre, clausura y restauración o transformación técnica a rellenos sanitarios de los sitios de disposición final a que hace referencia el artículo 13 de la Resolución 1045 de 2003. Modificada por Resolución 1684 de 2008.
	Ley 1259 de 2008	Se instaura la aplicación del comparendo ambiental a los infractores de las normas de aseo, limpieza y recolección de escombros.
	Decreto 3695 de 2009	Reglamenta el formato, presentación y contenido del comparendo ambiental de que trata la Ley 1259 de 2008. También establece los lineamientos generales para su imposición de cualquiera de las infracciones sobre aseo,

Tema	Normatividad	Descripción
		limpieza y recolección de residuos sólidos.
	Decreto 2981 de 2013	Se reglamenta la prestación del servicio público de aseo. Este Decreto ha sido incorporado dentro del Decreto Único Reglamentario del sector vivienda, ciudad y territorio 1077 de 2015, expedido por el MVCT.
	Resolución 754 de 2014	Se adopta la metodología para la formulación, implementación, evaluación, seguimiento, control y actualización de los Planes de Gestión Integral de Residuos Sólidos - PGIRS.
Ley Forestal		
Ley Forestal	Decreto 877 de 1976	Se señalan prioridades referentes a los diversos usos del recurso forestal, a su aprovechamiento y al otorgamiento de permisos y concesiones.
	Decreto 1791 de 1996	Se establece el Régimen de aprovechamiento forestal
	Resolución 096 de 2006	Por la cual se modifican las resoluciones 316 de 1974 y 1408 de 1975, proferidas por el INDERENA, en relación con la veda sobre la especie Roble (<i>Quercus humboldtii</i>).
	Decreto 900 de 1997	Por el cual se reglamenta el Certificado de Incentivo Forestal para Conservación.
Fauna	Decreto 1608 De 1978	Se reglamenta el Código Nacional de los Recursos Naturales Renovables y de Protección al Medio Ambiente y la Ley 23 de 1973 en materia de fauna silvestre.
	Decreto 1420 de 1997	Por el cual se designan las autoridades científicas de Colombia ante la Convención sobre el Comercio Internacional de Especies Amenazadas de Fauna y Flora Silvestres -CITES.
	Decreto 3016 de 2013	Por el cual se reglamenta el Permiso de Estudio para la recolección de especímenes de especies silvestres de la diversidad biológica con fines de Elaboración de Estudios Ambientales, vinculado con disposiciones del Decreto 309 de 2000.
	Resolución 192 de 2014	Por la cual se establece el listado de las especies silvestres amenazadas de la diversidad biológica colombiana que se encuentran en el territorio nacional, y se dictan otras disposiciones, la cual deroga las anteriores.
Otras	Decreto 919 de 1989	Por el cual se organiza el Sistema Nacional para la Prevención y Atención de Desastres y se dictan otras disposiciones. Derogado por el art. 96, Ley 1523 de 2012. Reglamentado por el Decreto Nacional 976 de 1997 , Decreto Nacional 2015 de 2001 y Decreto Nacional 4550 de 2009
	Resolución 2400 de 1979	Se establecen disposiciones sobre vivienda, higiene y seguridad en los establecimientos de trabajo.
	Ley 1295 de 1994	Por el cual se determina la organización y administración del Sistema General de Riesgos Profesionales. Reglamentado por el Decreto Nacional 1771 de 1994 , Reglamentado por el Decreto Nacional 1530 de 1996.
	Ley 1523 de 2012	Adopta la política nacional de gestión del riesgo de desastres y se establece el Sistema Nacional de Gestión del Riesgo de Desastres y se dictan otras disposiciones.

Fuente: Adaptado por los Autores, 2016.

4.3 Licencias ambientales

El Decreto Único Reglamentario del Sector Ambiente y Desarrollo Sostenible 1076 de 2015 (Capítulo 3), expedido por el MADS ~~del MADS~~ reglamenta el Título VIII de la Ley 99 de 1993 sobre licencias ambientales en Colombia, como un requisito obligatorio previo al desarrollo de cualquier actividad que pueda producir un deterioro grave a los recursos naturales renovables o al ambiente.

De acuerdo con dicha norma, la construcción de muelles fluviales, Sistemas de acueductos o alcantarillados no requieren licencia ambiental. De todas formas, de acuerdo con la normativa colombiana, si los subproyectos van a requerir el aprovechamiento y/o uso de recursos naturales deben tramitar el permiso ante la autoridad ambiental competente, en este caso CORPONARIÑO para el caso de los proyectos ubicados en el departamento de Nariño y CRC para el caso de los proyectos que se localicen en el departamento del Cauca. En el siguiente numeral se describen los tipos de permiso que podrían ser requeridos por el proyecto y los requisitos exigidos por la ley.

4.4 Permisos o autorizaciones ambientales

Dentro de los instrumentos de política se encuentra los permisos ambiental o autorizaciones para el uso y aprovechamiento de los recursos naturales, que incluyen una serie de normas expedidas desde 1974 a partir del Código Nacional de Recursos Naturales Renovables y Protección del Medio Ambiente, del Código Sanitario Nacional y de la Ley 99 de 1993.

Existen varios de tipos de permisos que podrían ser requeridos para el desarrollo de Muelles, Acueductos y Alcantarillados que conforman el proyecto; estos permisos podrían incluir los siguientes ([Tabla 4-2](#)~~Tabla 4-2~~):

- Uso de aguas superficiales o subterráneas, contenido en el Decreto 1541 de 1978.
- Vertimiento de aguas residuales, contenido en el Decreto 1594 de 1984; 3100/04 y 3440/05: Decreto 3930/2010, Resolución 631/2015.
- Emisiones atmosféricas, contenido en el Decreto 948 de 1995.
- Aprovechamiento forestal único, contenido en el Decreto 1791 de 1996.
- Emisión de ruido, conforme al Decreto 948 de 1995.
- Emisión de olores ofensivos, conforme al Decreto 948 de 1995, sin aplicación hasta el momento.
- Ocupación del cauce, contenido en el Decreto 1541 de 1978.
- Sustracción de reserva forestal, contenido en el Resolución 918 de 2011.

Tabla 4-2 Tipos de permisos requeridos en la prestación de servicios públicos

Permiso /Autorizaciones ambientales		Acueducto	Alcantarillado	Muelles
1	Exploración de aguas subterráneas	Cuando se usa como fuente de suministro aguas subterráneas		
2	Concesión de aguas subterráneas			
3	Concesión de aguas superficiales	Cuando se usa como fuente de suministro aguas subterráneas		
4	Ocupación de cauces	Cuando se ocupan los cauces por bocatomas	Cuando se ocupan los cauces por obras de descarga de aguas residuales y construcción de Muelles, puentes o pasos fluviales	
5	Aprovechamiento forestal	Cuando se remueven árboles para construcción de obras.		

Permiso /Autorizaciones ambientales		Acueducto	Alcantarillado	Muelles
6	Permiso de vertimiento		Cuando se van a realizar vertimientos en ríos, mar o suelo.	
7	Emisiones atmosféricas	Cuando se utilizan bombas o equipos que funcionan con combustibles fósiles.		
8	Explotación de materiales de construcción.	Cuando se explotan materiales de construcción de cantera o lechos de río (Las fuentes de suministro a través de terceros deben contar con este tipo de permisos)		
9	PMA o autorización escombreras	Cuando se disponen escombros o residuos de construcción (El uso de escombreras por medio de terceros deben contar con este tipo de permisos)		
10	Sustracción de reserva forestal			Cuando se requiere la construcción de nuevas vías o el mantenimiento programado requiera la modificación de las especificaciones técnicas o del trazado

Fuente: Adaptado por el Estudio. 2017.

En el **Anexo 2** se presentan los requisitos exigidos por autoridades ambientales para poder solicitar y obtener los permisos ambientales, el cual podrá ser utilizado por las consultoras o entidades gestoras de los permisos.

La solicitud de permisos ambientales, es además un requisito exigido dentro del mecanismo de viabilización (antes ventanilla única) del MVCT, para poder otorgar el concepto de viabilidad del proyecto que se está radicando; de esta forma los estudios del proyecto presentará certificación de parte de la Autoridad Ambiental competente (CORPONARIÑO y/o CRC) donde se indique que las autorizaciones ambientales están en trámite y/o se anexará la resolución donde la Autoridad Ambiental ha otorgado dicho permiso, en caso de que esté disponible.

4.5 Estándares para el control de emisiones

Todos los sub-proyectos a financiar, velarán por el cumplimiento de los estándares de calidad y emisiones establecidos por las normas nacionales, el Reglamento Técnico de Agua y Saneamiento Básico – RAS, así como con los establecidos en las Guías generales sobre medio ambiente, salud y seguridad del Banco Mundial las cuales están disponibles en la página www.ifc.org/ehsguidelines y contiene las directrices de seguridad (conocidos como los "Lineamientos EHS. Las guías del Banco Mundial comprenden las siguientes:

- Guías generales sobre medio ambiente, salud y seguridad del Banco Mundial.
- Guías sobre medio ambiente, salud y seguridad - Agua y Saneamiento. Banco Mundial.

Cuando no se cuente con norma nacional sobre estándares de emisión (ruido, aire, vertimientos, etc), se usará como referencia los estándares adoptados por las guías del Banco Mundial.

4.5.1 Estándares de calidad para control agua potable

En Colombia se cuenta con el Decreto 2115 del 22 Junio de 2007, establece las características, instrumentos básicos y frecuencias del sistema de control y vigilancia para la calidad del agua para consumo humano. Los proyectos de acueducto que se construyan, optimicen o mejoren en el marco del proyecto, tendrán como objetivo cumplir con los parámetros de calidad previstos en la normativa colombiana que se muestran en la [Tabla 4-3](#) ~~Tabla 4-3~~.

Tabla 4-3 Parámetros de calidad para agua potable

N	Parámetro	Unidad	Valor Máximo Aceptable
CARACTERÍSTICAS FÍSICAS			
1	Color aparente	UPC	15,0
2	Olor y Sabor	Aceptable / No aceptable	Aceptable
3	Turbiedad	UNT	2,0
4	Conductividad	μS/cm	1000
5	pH	Unidades	6,5 a 9,0
CARACTERÍSTIAS QUÍMICAS			
6	Antimonio	mg/L	0,02
7	Arsénico	mg/L	0,01
8	Bario	mg/L	0,7
9	Cadmio		0,003
10	Cianuro libre y disosiable	mg/L	0,05
11	Cobre	mg/L	1,0
12	Cromo total	mg/L	0,05
13	Mercurio	mg/L	0,001
14	Níquel	mg/L	0,02
15	Plomo	mg/L	0,01
16	Selenio	mg/L	0,01
17	Trihalometanos totales	mg/L	0,2
18	Hidrocarburos Aromáticos Totales	mg/L	0,01
19	Carbono orgánico total	mg/L	5,0
20	Nitritos	mg/L	0,1
21	Nitratos	mg/L	10
22	Fluoruros	mg/L	1,0
23	Calcio	mg/L	60
24	Alcalinidad	mg/L	200
25	Cloruros	mg/L	250
26	Aluminio	mg/L	0,2
27	Dureza total	mg/L	300
28	Hierro total	mg/L	0,3
29	Magnesio	mg/L	36
30	Manganeso	mg/L	0,1
31	Molibdeno	mg/L	0,07
32	Sulfatos	mg/L	250
33	Zinc	mg/L	3
34	Fosfatos	mg/L	0,5
CARACTERÍSTIAS MICROBIOLÓGICAS			
35	Coliformes totales	UFC/100 cm ³	0
36	Escheriquia coli	UFC/100 cm ³	0

Fuente: Resolución 2115 de Junio de 2007. MAVDT (HOY MADS).

Según la norma colombiana, el monitoreo de la calidad de agua potable, es responsabilidad de la empresa operadora de la planta de potabilización, que además deberá calcular el índice de riesgo de la calidad del agua para consumo humano – IRCA, basado en los parámetros de calidad específicos. Los cálculos de los IRCAs tienen una frecuencia mensual y por ley deben ser reportados por la empresa prestadora de servicios al Sistema Único de Información – SUI. La información contenida en el SUI es objeto de supervisión de la Secretaría departamental de Salud y el Instituto Nacional de Salud.

4.5.2 Estándares de calidad para control de aguas residuales y vertimientos

La norma vigente que establece los parámetros y los valores límites máximos permisibles en los vertimientos puntuales a cuerpo de agua superficial de los sistemas de alcantarillado público, en Colombia es la Resolución 631 de 2015. En la [Tabla 4-4](#) se presenta las concentraciones máximas de vertimiento, de acuerdo con lo establecido en esta Resolución.

Tabla 4-4 Valores límites máximos de vertimiento para sistemas de alcantarillado

Parámetro	Unidades	Aguas residuales domésticas de los prestadores de servicio público de alcantarillado		
		Carga menor o igual a 625 Kg/d DBO ₅	Carga mayor a 625 kg/d y menor a 3.000 Kg/d DBO ₅	Carga mayor a 3.000 Kg/d DBO ₅
Generales				
pH	Unidades	6,0 a 9,0	6,0 a 9,0	6,0 a 9,0
Demanda Química de Oxígeno - DQO	mg/l O ₂	180	180	150
Demanda Bioquímica de Oxígeno - DBO ₅	mg/l O ₂	90	90	70
Sólidos Suspendidos Totales - SST	mg/L	90	90	70
Sólidos Sedimentables - SSED	mg/L	5	5	5
Grasas y Aceites - G&A	mg/L	20	20	10
Compuestos semivolátiles fenólicos	mg/L			Análisis y reporte
Fenoles totales	mg/L			Análisis y reporte
Sustancias Activas al Azul de Metileno (SAAM)	mg/L	Análisis y reporte		Análisis y reporte
Hidrocarburos				
Hidrocarburos Totales (HTP)	mg/L	Análisis y reporte	Análisis y reporte	Análisis y reporte
Hidrocarburos Aromáticos Policíclicos (HAP)	mg/L			Análisis y reporte
BTEX (Benceno, Tolueno, Etilbenceno y Xileno)	mg/L			Análisis y reporte
Compuestos Orgánicos Halogenados Adsorbibles (AOX)	mg/L			Análisis y reporte
Compuestos de Fósforo				
Ortofosfatos	mg/L	Análisis y reporte	Análisis y reporte	Análisis y reporte
Fósforo total	mg/L	Análisis y reporte	Análisis y reporte	Análisis y reporte
Compuestos de nitrógeno				
Nitratos	mg/L	Análisis y reporte	Análisis y reporte	Análisis y reporte
Nitritos	mg/L	Análisis y reporte	Análisis y reporte	Análisis y reporte
Nitrógeno amoniacal	mg/L	Análisis y reporte	Análisis y reporte	Análisis y reporte
Nitrógeno total	mg/L	Análisis y reporte	Análisis y reporte	Análisis y reporte

Parámetro	Unidades	Aguas residuales domésticas de los prestadores de servicio público de alcantarillado		
		Carga menor o igual a 625 Kg/d DBO ₅	Carga mayor a 625 kg/d y menor a 3.000 Kg/d DBO ₅	Carga mayor a 3.000 Kg/d DBO ₅
Iónes				
Cianuro	mg/L		0,5	0,5
Cloruros	mg/L		Análisis y reporte	Análisis y reporte
Sulfatos	mg/L		Análisis y reporte	Análisis y reporte
Sulfuros	mg/L		Análisis y reporte	Análisis y reporte
Metales y metaloides				
Aluminio	mg/L		Análisis y reporte	Análisis y reporte
Cadmio	mg/L		0,1	0,1
Cinc	mg/L		3	3
Cobre	mg/L		1	1
Cromo	mg/L		0,5	0,5
Hierro	mg/L		Análisis y reporte	Análisis y reporte
Mercurio	mg/L		0,02	0,02
Níquel	mg/L		0,5	0,5
Plata	mg/L			Análisis y reporte
Plomo	mg/L		0,5	0,5
Otros parámetros para Análisis y reporte				
Acidez Total	mg/L		Análisis y reporte	Análisis y reporte
Alcalinidad Total	mg/L		Análisis y reporte	Análisis y reporte
Dureza Cálctica	mg/L		Análisis y reporte	Análisis y reporte
Dureza Total	mg/L		Análisis y reporte	Análisis y reporte
Color real	m-1		Análisis y reporte	Análisis y reporte

Fuente: Artículo 18. Res 631 de 2015

De acuerdo con la normativa colombiana, los parámetros de calidad del agua de vertimiento de las plantas de tratamiento establecidas en la Resolución 631/2015 podrían ser más estrictos cuando el vertimiento afecte los objetivos de calidad establecidos por las autoridades ambientales sobre el cuerpo de agua receptor o se afecte la capacidad de dilución y amortiguación del cuerpo de agua.

Por ley, las PTARs requieren permiso de vertimiento, para lo cual en la etapa de diseño el proyecto realizará una Evaluación Ambiental de Vertimiento – EAV, basado en una modelación de simulación del vertimiento sobre el cuerpo de agua receptor que permita establecer su viabilidad y determinar los objetivos o calidad del vertimiento correspondiente. La EAV es uno de los instrumentos de gestión ambiental que serán exigidos por el Banco Mundial para la implementación de los proyectos, por lo cual este tipo de estudios será considerado desde la etapa de diseño de los proyectos de Alcantarillado en El Charco y Timbiquí.

4.5.3 Estándares de calidad para control de emisiones atmosféricas y ruido

Mediante Resolución 909 de 2008 el hoy MADS, estableció las normas y estándares de emisión admisibles de contaminantes a la atmósfera por fuentes fijas y adopta los procedimientos de medición de emisiones para fuentes fijas.

Tabla 4-5 Estándares de emisión admisibles de contaminantes al aire para actividades industriales

Contaminante	Flujo del contaminante (kg/h)	Estándares de emisión admisibles (mg/m ³)	
		Actividades industriales existentes	Actividades industriales nuevas
Material Particulado (MP)	≤ 0,5	250	150
	> 0,5	150	50
Dióxido de Azufre (SO ₂)	TODOS	550	500
Oxidos de Nitrógeno (NO _x)	TODOS	550	500
Compuestos de Fluor Inorgánico (HF)	TODOS	8	
Compuestos de Cloro Inorgánico (HCl)	TODOS	40	
Hidrocarburos Totales (HCT)	TODOS	50	
Dioxinas y Furanos	TODOS	0,5 *	
Neblina Acida o Trióxido de Azufre expresados como H ₂ SO ₄	TODOS	150	
Plomo (Pb)	TODOS	1	
Cadmio (Cd) y sus compuestos	TODOS	1	
Cobre (Cu) y sus compuestos	TODOS	8	

* Las Dioxinas y Furanos se expresan en las siguientes unidades: (ng-EQT / m³), EQT: Equivalencia de Toxicidad.

Fuente: Resolución 909 de 2008 el MAVDT (HOY MADS)

Para el caso de fuentes móviles, mediante Resolución 910 del 5 de Junio de 2008, el MADS ha reglamentado los niveles permisibles de emisión de contaminantes para las fuentes móviles terrestres. En la ~~Tabla 4-6~~ **Tabla 4-6** se establecen los máximos niveles de emisión que permisibles para vehículos de gasolina en velocidad de crucero y en condición de marcha mínima, ralentí o prueba estática, a temperatura normal de operación.

Tabla 4-6 Límites máximos de emisión permisibles para vehículos de gasolina

Año Modelo	CO (%)	HC (ppm)
1970 y anterior	5	800
1971 - 1984	4	650
1985 - 1997	3	400
1998 y posterior	1	200

Fuente: Resolución 910 del 5 de Junio de 2008.

En la Tabla 4-7 se presentan los límites máximos de emisión permisibles para vehículo automotor convertido a gas natural vehicular o GLP, durante su funcionamiento en velocidad de crucero y en condición de marcha mínima, ralentí o prueba estática, a temperatura normal de operación, operando con gas natural vehicular o GLP, respectivamente.

Tabla 4-7 Límites máximos de emisión permisibles para vehículos convertidos a gas natural o GLP

Año Modelo	CO (%)	HC (ppm)
1970 y anterior	5	800
1971 - 1984	4	650
1985 - 1997	3	400
1998 y posterior	1	200

Fuente: Resolución 910 del 5 de Junio de 2008.

4.6 Estándares de calidad ambiental

En todos los sub-proyectos a financiar se tendrá en cuenta las normas sobre estándares de calidad del ambiente establecidos por las normas nacionales, el Reglamento Técnico de Agua y Saneamiento Básico – RAS, así como con los estándares establecidos en las Guías generales sobre medio ambiente, salud y seguridad del Banco Mundial las cuales están disponibles en la página www.ifc.org/ehsguidelines y contiene las directrices de seguridad (conocidos como los "Lineamientos EHS).

Cuando no se cuente con norma nacional sobre calidad ambiental (suelo, agua, aire, vegetación, etc), se usará como referencia los estándares adoptados por las guías del Banco Mundial.

4.6.1 Cuerpos de agua natural

Los objetivos de calidad son el conjunto de variables, parámetros o elementos con su valor numérico, que se utiliza para definir la idoneidad del recurso hídrico para un determinado uso. Los objetivos de calidad son establecidos por la Autoridad Ambiental competente sobre un cuerpo de agua receptor, de tal forma que los vertimientos existentes y futuros no limiten su uso; normativamente estos límites deben mantenerse en presencia de los vertimientos actuales y futuros, así se estén cumpliendo las norma de vertimiento por parte de los usuarios de que habla la Resolución 631/2015.

En Colombia el Decreto Único Nacional 1076 de 2015 (Capítulo 3, Sección 8) presenta los objetivos generales en todo el territorio nacional, que para efectos del presente estudio fueron empleados como referencia para evaluar el efecto del vertimiento y la capacidad de amortiguación del cuerpo receptor ([Tabla 4-8](#) ~~Tabla 4-8~~); normativamente estos parámetros son vigentes, hasta tanto el MADS emita una nueva normativa o la Autoridad Ambiental no reglamente el recurso. De esta forma, si no existe una reglamentación específica sobre un cuerpo de agua receptor, el proyecto adoptará los valores reportados en el Decreto 1076/2015.

Tabla 4-8 Valores de referencia para usos del agua a nivel nacional

Parámetro	Unidad	Decreto 1594/84 (Decreto 1076/2015 Cap 3 – Sección 8)						
		ART.38	ART. 39	ART. 40	ART.41	ART. 42	ART. 43	ART.45
Aluminio	mg/l			5.0	5.0			
Amoniaco	mg/l	1.0	1.0					
Arsénico	mg/l	0,05	0,05	0,1	0,2			
Bario	mg/l	1.0	1.0					
Berilio	mg/l			0,1				
Boro	mg/l			0,3-4.0	5.0			
Cadmio	mg/l	0,01	0,01	0,01	0,05			
Cianuro	mg/l	0,2	0,2					
Cinc	mg/l	15	15	2.0	25			
Cloruros	mg/l	250	250					
Cobre	mg/l	1.0	1.0	0,2	0,5			
Color	Pt-Cb	75	20					
Compuestos fenólicos	mg/l	0,002	0,002			0,002		

Parámetro	Unidad	Decreto 1594/84 (Decreto 1076/2015 Cap 3 – Sección 8)						
		ART.38	ART. 39	ART. 40	ART.41	ART. 42	ART. 43	ART.45
Cromo	mg/l	0,05	0,05	0,1	1.0			
Flúor	mg/l			1.0				
Hierro	mg/l			5.0				
Litio	mg/l			2.5				
Manganeso	mg/l			0,2				
Molibdeno	mg/l			0,01				
Mercurio	mg/l	0,002	0,002		0,01			
Níquel	mg/l			0,2				
Nitratos	mg/l	10,0	10,0					
Nitritos	mg/l	1.0	1.0		10			
OD	%					70%	70%	4.0
pH	Unidades	5.0-9.0	6.5-8.5	4.5-9.0		5.0-9.0	5.0-9.0	4.5-9.0
Plata	mg/l	0,05	0,05					
Plomo	mg/l	0,05	0,05	5.0	0,1			
Selenio	mg/l	0,01	0,01	0,02				
Sulfatos	mg/l	400	400					
Turbiedad	UJT		10					
Coliformes totales	NMP	20.000	1.000	5.000		1.000	5.000	
Coliformes fecales	NMP	2.000		1.000		200		

Art. 38: Consumo humano y doméstico, con tratamiento convencional.

Art. 39: Consumo humano y doméstico, solo requiere desinfección.

Art. 40: Uso agrícola.; Art. 41: Uso pecuario.; Art. 42: Uso recreativo – Contacto primario

Art 43: Uso recreativo – Contacto secundario

Art 45. Preservación de flora y fauna.

Fuente: Decreto 1076/2015 Cap 3 – Sección 8. MADS. 2015.

4.6.2 Calidad del aire

La Resolución 610 de 2010, emitida por el hoy MADS, establece la Norma de Calidad del Aire o Nivel de Inmisión, para todo el territorio nacional en Colombia, en la cual se presentan los niveles máximos permisibles de contaminantes en la atmósfera; los procedimientos para la medición de la calidad del aire, los programas de reducción de la contaminación del aire y los niveles de prevención, alerta y emergencia y las medidas generales para su mitigación, norma aplicable a todo el territorio nacional.

En la ~~Tabla 4-9~~ ~~Tabla 4-9~~ se presentan los niveles máximos permisibles en condiciones de referencia, los cuales se calcularán con el promedio geométrico para PST y aritmético para los demás contaminantes:

Tabla 4-9 Niveles máximos permisibles en el aire

Parámetro	Límite Maximo Permisible $\mu\text{g}/\text{m}^3$	Tiempo De Exposición
PST	100	Anual
	300	24 horas
PM ₁₀	50	Anual
	100	24 horas

Parámetro	Límite Maximo Permisible $\mu\text{g}/\text{m}^3$	Tiempo De Exposición
PM _{2.5}	25	Anual
	50	24 horas
SO ₂	80	Anual
	250	24 horas
	750	3 horas
NO ₂	100	Anual
	150	24 horas
	200	1 hora
O ₃	80	8 horas
	120	1 hora
CO	10.000	8 horas
	40.000	1 hora

Fuente: Resolución 610 de 2010, artículo 4.

En Colombia, la Resolución 0627 de Abril 07 de 2006, emitida por el MAVDT (HOY MADS) establece la norma nacional de emisión de ruido y ruido ambiental. Esta norma establece los Estándares máximos permisibles de emisión de ruido, los cuales serán evaluados durante el desarrollo de los proyectos financiados por el Banco ([Tabla 4-10](#)~~Tabla 4-10~~). Para la fijación de las normas de ruido ambiental el Ministerio del Medio Ambiente atenderá a la siguiente sectorización:

- **Sectores A. (Tranquilidad y Silencio)**, áreas urbanas donde estén situados hospitales, guarderías, bibliotecas, sanatorios y hogares geriátricos.
- **Sectores B. (Tranquilidad y Ruido Moderado)**, zonas residenciales o exclusivamente destinadas para desarrollo habitacional, parques en zonas urbanas, escuelas, universidades y colegios.
- **Sectores C. (Ruido Intermedio Restringido)**, zonas con usos permitidos industriales y comerciales, oficinas, uso institucional y otros usos relacionados.
- **Sectores D. (Zona Suburbana o Rural de Tranquilidad y Ruido Moderado)**, áreas rurales habitadas destinadas a la explotación agropecuaria, o zonas residenciales suburbanas y zonas de recreación y descanso.

Estos estándares serán tenidos en cuenta en los diseños y operación de instalaciones del proyecto, como estaciones de bombeo, plantas de tratamiento y muelles entre otros.

Tabla 4-10 Estándares máximos permisibles de emisión de ruido

Sector	Subsector	Estándares máximos permisibles de niveles de emisión de ruido db (a)	
		Día (7 a 21 horas)	Noche (21 a 7 horas)
Sector A. Tranquilidad y Silencio	Hospitales, bibliotecas, guarderías, sanatorios, hogares geriátricos.	55	50
Sector B. Tranquilidad y Ruido Moderado	Zonas residenciales o exclusivamente destinadas para desarrollo habitacional, hotelería y hospedajes.	65	55
	Universidades, colegios, escuelas, centros de estudio e investigación.		
	Parques en zonas urbanas diferentes a los parques mecánicos al aire libre.		
Sector C. Ruido Intermedio Restringido	Zonas con usos permitidos industriales, como industrias en general, zonas portuarias, paques industriales, zonas francas.	75	75
	Zonas con usos permitidos comerciales, como centros comerciales, almacenes, locales o instalaciones de tipo comercial, talleres de mecánica automotriz e industrial, centros deportivos y recreativos, gimnasios, restaurantes, bares, tabernas, discotecas, bingos, casinos.	70	60
	Zonas con usos permitidos de oficinas	65	55
	Zonas con usos institucionales.		
	Zonas con otros usos relacionados, como parques mecánicos al aire libre, áreas destinadas a espec-táculos públicos al aire libre.	80	75
Sector D. Zona Suburbana o Rural de Tranquilidad y Ruido Moderado	Residencias suburbana	55	50
	Rural habitada destinada a explotación agropecuaria.		
	Zonas de Recreación y descanso, como parques naturales y reservas naturales.		

Fuente: Resolución 0627 de Abril 07 de 2006. MAVDT (HOY MADS).

4.7 Participación ciudadana

La Constitución Política de Colombia de 1991 calificó la participación como principio fundamental del Estado y se comprometió con el reconocimiento y protección a la diversidad étnica y cultural, al tiempo que, consagró el derecho colectivo de toda persona a gozar de un ambiente sano y a participar en las decisiones que puedan afectarlo.

La gestión ambiental bajo el marco de la Ley 99 de 1993, abrió nuevas posibilidades de participación ciudadana, en distintas instancias y para diversos fines. Dicha Ley estableció, por ejemplo, que *"cualquier persona natural o jurídica, sin necesidad de demostrar interés jurídico alguno, podrá intervenir en las actuaciones administrativas iniciadas para la expedición, modificación o cancelación de permisos o licencias de actividades que afecten o puedan afectar el medio ambiente o para la imposición o revocación de sanciones por el incumplimiento de las normas y regulaciones ambientales"* (artículo 69). También establece el procedimiento general para audiencias públicas sobre decisiones ambientales en trámite (artículo 72), acciones populares

(artículo 75), formulación de derechos de petición (artículo 74) y acciones de cumplimiento (artículo 77) en materia ambiental.

En la [Tabla 4-11](#) se presentan las normas que establecen mecanismos de participación de la comunidad para la gestión ambiental, las cuales serán tenidas en cuenta en el desarrollo del proyecto.

Tabla 4-11 Normas sobre la participación ciudadana en gestión ambiental aplicables al Proyecto

Participación Ciudadana	
<p>Ley 99 de 1993 y Decreto 330 de 2007</p>	<p>La audiencia pública ambiental tiene por objeto dar a conocer a las organizaciones sociales, comunidad en general, entidades públicas y privadas la solicitud de licencias, permisos o concesiones ambientales, o la existencia de un proyecto, obra o actividad, los impactos que este pueda generar o genere y las medidas de manejo propuestas o implementadas para prevenir, mitigar, corregir y/o compensar dichos impactos; así como recibir opiniones, informaciones y documentos que aporte la comunidad y demás entidades públicas o privadas.</p> <p>La celebración de una audiencia pública ambiental procederá en los siguientes casos:</p> <ol style="list-style-type: none"> Con anticipación al acto que le ponga término a la actuación administrativa, bien sea para la expedición o modificación de la licencia ambiental o de los permisos que se requieran para el uso y/o, aprovechamiento de los recursos naturales renovables; Durante la ejecución de un proyecto, obra o actividad, cuando fuere manifiesta la violación de los requisitos, términos, condiciones y obligaciones bajo los cuales se otorgó la licencia o el permiso ambiental. <p>La celebración de una audiencia pública ambiental puede ser solicitada por el Procurador General de la Nación o el Delegado para Asuntos Ambientales y Agrarios, el Defensor del Pueblo, el Ministro de Ambiente, Vivienda y Desarrollo Territorial, los Directores Generales de las demás autoridades ambientales, los gobernadores, los alcaldes o por lo menos cien (100) personas o tres (3) entidades sin ánimo de lucro.</p> <p>El solicitante de la licencia o permiso ambiental pondrá los estudios ambientales o los documentos que se requieran para el efecto, a disposición de los interesados para su consulta a partir de la fijación del edicto y por lo menos veinte (20) días calendario antes de la celebración de la audiencia pública</p>
<p>Ley 388 de 1998</p>	<p>Artículo 24, “el alcalde distrital o municipal, a través de las oficinas de planeación o de la dependencia que haga sus veces, será responsable de coordinar la formulación oportuna del Plan de Ordenamiento Territorial, y de someterlo a consideración del Consejo de Gobierno.</p> <p>Si un predio específico no está incluido en el plan de ordenamiento, la autoridad ambiental formula una recomendación para incluirlo, sugiriendo una modificación del plan de ordenamiento.</p>
<p>Decreto 2820 de 2010</p>	<p>Artículo 15. Participación de las comunidades Establece que se deberá informar a las comunidades el alcance del proyecto, con énfasis en los impactos y las medidas de manejo propuestas. De igual manera establece que en los casos en que se requiera, deberá darse cumplimiento a lo dispuesto en el artículo 76 de la Ley 99 de 1993, en materia de consulta previa con comunidades indígenas y negras.</p> <p>Artículo 19. Contenido básico del Diagnóstico Ambiental de Alternativas: establece que deberá ser elaborado de conformidad con la Metodología General para la Presentación de Estudios Ambientales de que trata el artículo 14 de dicho decreto y los términos de referencia expedidos para el efecto, es así que dentro de los requisitos se establece realizar una identificación de las comunidades y mencionar los mecanismos utilizados para informarles sobre el proyecto, obra o actividad.</p>

Fuente: Contenido tomado de la legislación Colombiana - Adaptado por el Estudio. 2017.

5 POLÍTICAS DE SALVAGUARDAS DEFINIDAS POR EL BANCO MUNDIAL Y ACTIVADAS PARA EL PROYECTO

Las Salvaguardas del Banco son un mecanismo estructurado para analizar los asuntos ambientales y sociales de los proyectos e identificar no sólo, los posibles impactos que surgen con las obras de desarrollo financiadas con el BM y la forma de mitigarlos sino también, visualizar los problemas y disputas legales potenciales durante la ejecución y operación del proyecto. Las Salvaguarda representan un proceso en el que intervienen el prestatario (agentes ejecutores) y el Banco prestamista.

Los objetivos de la política de salvaguarda son los siguientes:

- Proporcionar directrices para el personal del Banco y del prestatario en la identificación, preparación y ejecución de programas y proyectos.
- Fomentar la participación de los interesados en el diseño del proyecto, y en los beneficios del mismo.
- Identificar los impactos ambientales, positivos y negativos, desde las fases iniciales de identificación y preparación del proyecto
- Prevenir, mitigar o compensar los impactos negativos para las personas y su medio ambiente ocasionados en el proceso de desarrollo del proyecto.
- Potenciar los impactos ambientales positivos (beneficios).

Tomando en cuenta que la mayoría de los sub-proyectos están a nivel de estudios y diseños y no se encuentra definido la ubicación y/o predios donde se construirán las obras, se estableció como instrumento del proyecto la elaboración del Marco de Gestión Ambiental- MGA; en este documento se establecen los instrumentos de manejo ambiental para cada componente tecnológico, que serán empleados para asegurar que cada actividad cuente con una herramienta de gestión ambiental que permita el manejo adecuado de los impactos ambientales y sociales del proyecto.

Dentro del MGA se presentan igualmente las políticas de salvaguarda que el Banco Mundial ha activado y que se ha tenido en cuenta para establecer instrumentos específicos de tipo normativo, así como los requeridos por el Banco. En la [Tabla 5-1](#)~~Tabla 5-4~~ se presenta las políticas de salvaguardas activadas para el Proyecto.

Tabla 5-1 Políticas de salvaguardas activadas en el proyecto

Política de salvaguarda	Activada	Descripción
<p>Avaluación Ambiental OP/BP 4.01</p>	<p>SI</p>	<p>En el momento de la elaboración del MGA el proyecto se encontraba en una etapa de preparación, donde se estaba conceptualizando e identificando todas las actividades del Proyecto. La tipología de obras incluye agua y saneamiento, muelles para la navegación fluvial y actividades sociales y ambientales.</p> <p>Los subproyectos de Planes Maestros de Acueducto y Alcantarillado, así como Muelles, no presentan impactos ambientales significativos, los cuales se circunscriben al área directa donde se realizan las actividades, principalmente urbana y pueden ser mitigados con acciones de manejo ambiental convencionales</p> <p>Basado en lo anterior, el BM ha asignado el proyecto la Categoría B.</p> <p>Los Planes Maestros de Acueducto y Alcantarillado, así como Muelles, no presentan impactos ambientales significativos, los cuales se circunscriben al área directa donde se realizan las actividades, principalmente urbana y pueden ser mitigados con acciones de manejo ambiental convencionales. Para estos proyectos el instrumentos de gestión corresponden a un Plan de Manejo Ambiental – PMA y los estudios para obtener los permisos ambientales correspondientes de acuerdo con la normativa Colombiana (Concesión de aguas, PSMV, PGRMV Evaluación Ambiental del vertimiento, entre otros).</p> <p>En el Anexo 3 y Anexo 4 del MGA se presenta una guía para la elaboración de un Plan de Manejo Ambiental; la guía presenta además las medidas básicas de manejo ambiental para la mitigación y control de los impactos ambientales.</p> <p>En el caso de plantas de tratamiento de aguas residuales municipales, éstas serán diseñadas para que puedan cumplir con la normativa ambiental relacionada con vertimientos y la conservación del recurso, para lo cual la normativa colombiana exige un Plan de Saneamiento para el Manejo de Vertimientos - PSMV donde se establece el nivel de tratamiento acorde con el nivel de amortiguación de la corriente receptora; igualmente la norma exige una Evaluación Ambiental del vertimiento - EAV mediante una modelo matemático que demuestre la viabilidad ambiental del vertimiento, así como un Plan de Gestión de Riesgo para el Manejo del Vertimiento - PGRMV donde se identifiquen los riesgos y las medidas correspondiente para su prevención y atención. Estos requisitos serán revisados y aprobados por la Autoridad Ambiental Regional respectiva (CORPONARIÑO para Nariño y CRC para Cauca).</p> <p>El MGA será socializado con todas las partes interesadas que forman parte del proyecto, así como con las comunidades de los municipios que se beneficiarán del proyecto.</p>
<p>Habitats Naturales OP/BP 4.04</p>	<p>SI</p>	<p>Esta política es activada cuando en forma directa, las obras del proyecto generen impactos negativos significativos sobre hábitats naturales, incluyendo áreas protegidas como zonas de reserva, manglares, parques naturales ó humedales.</p> <p>Esta política ha sido activada en forma preventiva, tomando en cuenta que aún no se conoce la ubicación de infraestructura.</p> <p>De esta forma el MGA establecerá medidas de manejo que serán tenidas en cuenta en los PMA de los sub-proyectos para proteger los hábitats naturales.</p>

Política de salvaguarda	Activada	Descripción
		<p>Cuando la evaluación ambiental revele que el proyecto convertirá o degradaría en gran medida hábitats naturales, el proyecto comprenderá medidas de mitigación aceptables para la CFI, que consistirán, según corresponda, en reducir al mínimo la pérdida de hábitats y establecer y mantener una zona protegida similar desde el punto de vista ecológico.</p> <p>De otra parte, el Anexo 5 del MGA establece los criterios ambientales básicos para localización de infraestructura u obras del Proyecto, donde se indica que ninguna obra se puede ubicar en áreas de hábitats naturales sensibles.</p>
Bosques OP/BP 4.36	SI	<p>Esta política es activada cuando el proyecto causa impactos ambientales importantes en forma directa sobre bosques naturales o sembrados, por lo cual se requiere evaluar los impactos causados y las medidas de mitigación y compensación cuando éstas apliquen.</p> <p>Ya que aún no se tiene con exactitud la ubicación de infraestructura de captación de agua para suministro, líneas de conducción, plantas de tratamiento, estaciones de bombeo, y emisarios para la descarga de aguas residuales, así como la ubicación definitiva de los Mulles, teniendo en cuenta que en la zona de estudio es común la presencia de bosques, incluidos manglares, esta política será activada en forma preventiva.</p> <p>De todas formas los subproyectos, obras o actividades, podrían incluir la remoción de árboles; sin embargo, de acuerdo con la normativa ambiental colombiana el proyecto realizará la gestión para obtener el permiso de aprovechamiento forestal en caso de ser requerido. El Anexo 2 del MGA indica los requisitos para poder obtener dicho permiso.</p> <p>De otra parte, todas las actividades del Proyecto contarán con un Plan de Manejo Ambiental - PMA, dentro del cual se evaluarán los impactos ambientales asociados a la remoción de cobertura vegetal y se establecerán las medidas de manejo ambiental para minimizar los impactos y compensarlos en caso de ser requerido.</p>
Recursos culturales físicos OP/BP 4.11	SI	<p>Esta política es activada cuando el proyecto afecta en forma directa sitios y objetos de significancia arqueológica, paleontológica, histórica, arquitectónica, religiosa, estética u de otra forma cultural.</p> <p>Esta salvaguarda es activada en forma preventiva tomando en cuenta que aún no se conoce en forma exacta la ubicación de la infraestructura del proyecto.</p> <p>De todas formas el MGA contempla que dentro de los PMAs se cuente con un Programa de Arqueología Preventiva y un Plan de Manejo Arqueológico, el cual será presentado ante el ICANH para su aprobación cuando sea requerido. El propósito de este Programa es evaluar los niveles de afectación esperados sobre el patrimonio arqueológico por la construcción y operación de las obras, así como formular y aplicar las medidas de manejo a que haya lugar para el Plan de Manejo Arqueológico correspondiente.</p>
Manejo de Pesticidas OP 4.09	NO	El Proyecto, no contempla el uso de pesticidas dentro de ningún subproyecto, obra o actividad, por lo cual esta salvaguarda no será activada.
Comunidades indígenas OP/BP 4.10	NO	Esta política busca asegurar que el proceso de desarrollo respete plenamente la dignidad, los derechos humanos y las culturas de los Pueblos Indígenas. Esta política NO se activará para el Proyecto ya que ningún subproyecto, obra o actividad se realizará en forma directa sobre área o predios con comunidades indígenas.

Política de salvaguarda	Activada	Descripción
		Sin embargo, el proyecto preparará y consultará un Plan de Información de Comunicación y Participación con las comunidades de las zonas urbanas, en su mayoría Afrocolombianas, lo cual estará contenido en el documento de Evaluación Social del Proyecto.
Reasentamientos involuntarios OP/BP 4.12	SI	Esta política, establece estándares y procedimientos para proyectos que desplazan a personas de sus hogares, o causan el desplazamiento económico debido a la pérdida de tierra, edificaciones o fuentes de ingreso. Esta salvaguardia ha sido activada teniendo en cuenta la posibilidad futura de las necesidades de tierra y/o compra de predios para la ubicación y construcción de infraestructura para redes, estaciones de bombeo, plantas de tratamiento y muelles. El instrumento es la elaboración de un Marco de Política de Reasentamiento que incluya una evaluación de las afectaciones y se planteen alternativas para minimizar el desplazamiento, así como identificar las opciones de reasentamiento de las personas afectadas para la restauración de sus estándares de vida anteriores, su capacidad de generar ingresos y sus niveles de producción.
Seguridad de Embalses OP/BP 4.37	NO	No aplica al proyecto.
Proyectos sobre vías acuáticas internacionales OP/BP 7.50	NO	No aplica al proyecto.

Fuente: Project Information Document / Integrated Safeguards Data Sheet (PID/ISDS). BM.

6 EVALUACIÓN AMBIENTAL DEL PROYECTO

Como parte del MGA se identificaron los impactos ambientales y sociales relacionados a las actividades constructivas y operativas de los subproyectos, con el fin de establecer mecanismos adecuados para su mitigación y control.

Debido que en el momento de elaboración de este documento, no se contaba con los diseños definitivos, ni con la ubicación específica de las obras, no fue posible realizar una evaluación específica de los sub proyectos, por lo cual, se ha realizado evaluación ambiental general a partir de las actividades del proyecto y de las características urbanas y naturales de los municipios donde se implementarán los proyecto; de esta forma, se han podido determinar los impactos ambientales potenciales esperados, las medidas de manejo y los instrumentos de gestión que permitirían cumplir con las salvaguardas del Banco y la normativa ambiental vigente.

6.1 Identificación y evaluación de impactos ambientales y sociales

En el Numeral 3.3 de este documento se establecieron las actividades tecnológicas ~~de~~ del proyecto; durante las etapas de construcción y operativa se van a generar impactos ambientales que requieren ser manejados durante el desarrollo de los proyecto; en este numeral se identifican y caracterizan los impactos ambientales y sociales esperados por las actividades del proyecto.

Para efectos de la identificación, evaluación y análisis, el medio ambiente fue dividido en tres componentes ambientales como son el físico, biótico y socioeconómico. Por su parte cada componente ambiental se dividió en elementos ambientales, con el fin de poder establecer posteriormente las relaciones con las actividades del proyecto y de esta forma identificar los posibles impactos (~~Tabla 6-1~~ ~~Tabla 6-4~~).

Tabla 6-1 Componentes y elementos ambientales indicadores de impacto

Componente ambiental	Elemento ambiental	Indicadores de impacto
Físico	Geosférico (G)	Capa orgánica del suelo
		Procesos erosivos
		Uso actual y potencial
		Calidad del suelo
		Paisaje
	Atmosférico (A)	Gases de combustión
		Gases de invernadero
		Material particulado (MP)
		Olores
		Ruido
	Hídrico (HD)	Patrón de drenaje
		Oferta hídrica (caudal)
		Calidad del agua superficial
	Hidrogeológico (HG)	Calidad del agua subsuperficial
Infiltración de agua lluvia		
Biótico	Vegetación (V)	Cobertura vegetal

Componente ambiental	Elemento ambiental	Indicadores de impacto
	Fauna (F)	Hábitat terrestre
	Ecosistemas (E)	Acuático
Socioeconómico	Sociocultural (SC)	Conflictos con la comunidad
		Desarrollo urbano
		Empleo
		Organización comunitaria
	Aspectos poblacionales (AP)	Dinámica poblacional
	Económicos (EC)	Nivel de ingresos
		Valor de la tierra
		Demanda de bienes y servicios
	Bienestar (B)	Nivel de morbilidad
		Calidad de vida

Fuente: El Estudio. 2017.

6.1.1 Impactos ambientales esperados en el componente de mejoramiento de la infraestructura de la Acuapista

En la ~~Tabla 6-1~~ ~~Tabla 6-4~~ se presenta la matriz de identificación de los posibles impactos ambientales potenciales esperadas en las etapas constructivas y operativas del mejoramiento de infraestructura de la Acuapista (construcción y rehabilitación de muelles); estos impactos requieren ser controlados mediante acciones preventivas, correctivas y en algunos casos que sea necesario las medidas de compensación.

Los principales impactos ambientales potenciales negativos del subproyecto se esperan en la etapa constructiva, siendo las actividades que más interactúan con el ambiente las de Desmonte y descapote (retiro de la vegetación y capa de suelo orgánico), excavaciones, demoliciones y manejo de escombros, disposición de materiales sobrantes de excavación, construcción de edificaciones y manejo del campamento de construcción. Si bien en este numeral se identifican los principales impactos ambientales y las medidas generales de manejo, cada muelle contará con un Plan de Manejo Ambiental – PMA donde se identificará en forma específica los impactos ambientales y las medidas de mitigación y control correspondientes; ~~el~~ los PMA serán contratados dentro de los estudios de diseño definitivo de los muelles.

Dentro de las actividades de mejoramiento de infraestructura de la Acuapista se destacan las siguientes las cuales que presenta las mayores interacciones sobre el medio ambiente (Figura 6-1):

- **Legalización de predios.** Para la construcción y ampliación de los muelles, en algunos casos se requiere la compra de predios y/o viviendas aledañas a los muelles actuales para poder obtener la capacidad requerida. En otros casos se podría requerir compra de predios en lugares donde se construya muelles nuevos.

El impacto que se podría causar es la afectación del uso del suelo y conflictos con la población, así como generar desplazamientos de la población a nivel local; este impacto se puede mitigar al prestar apoyo a las personas que venden los predios para que se ubiquen localmente sin afectar su actividad económica y sus relaciones sociales.

Cuando el proyecto cauce desplazamiento de sus residencia o actividades productivas, se aplicará el **Marco de Política de Reasentamiento** del Banco y que hace parte de las salvaguardas sociales para el proyecto.

Tabla 6-2 Matriz de identificación de impactos ambientales durante el mejoramiento de la infraestructura de la Acuapista

PROYECTO	FISICO											BIOTICO			SOCIOECONOMICO														
	GEOSFERICO				ATMOSFERICO				HIDRICO		HIDROGEOLOGICO		VEGETACION	FAUNA	ECOSISTEMAS	SOCIO CULTURAL			POBLACION	ECONOMICOS		BIENESTAR							
	Capa orgánica	Procesos erosivos	Uso actual y potencia	Calidad del suelo	Paisaje	Gases de combustión	Gases de invernadero	Material particulado (MP)	Olores	Ruido	Patrón de drenaje	Oferta hídrica (caudal)	Calidad del agua superficial	Calidad del agua	Infiltración de agua lluvia	Cobertura vegetal	Hábitats terrestre	Acuático	Conflictos	Desarrollo urbano	Empleo	Organización comunitaria	Dinámica poblacional	Nivel de ingresos	Valor de la tierra	Demanda de bienes y servicios	Nivel de morbilidad	Calidad de vida	
1	ETAPA DE CONSTRUCCION																												
1.1	Legalización de predios																												
1.2	Desmonte y descapote																												
1.3	Demoliciones																												
1.4	Excavaciones con maquinaria pesada																												
1.5	Rellenos en material de excavación y/o seleccionado																												
1.6	Disposición de sobrantes de excavación en rellenos controlados																												
1.7	Transporte de materiales de																												
1.8	Reforzamiento y/o construcción de muros de contención																												
1.9	Hincado de pilotes																												
1.10	Estructura del muelle																												
1.11	Edificaciones																												
1.12	Mejoramiento de vías de acceso																												
1.13	Instalación de grúas																												
1.14	Manejo de campamento de construcción																												
2	ETAPA DE OPERACIÓN Y MANTENIMIENTO																												
2.1	Funcionamiento del muelle																												
2.2	Administración del muelle																												
2.3	Embarque y desembarque de naves																												
2.4	Mantenimiento y limpieza de instalaciones																												

Fuente: El estudio. 2017.

Figura 6-1 Actividades que generan impactos ambientales del componente de mejoramiento de la infraestructura de la Acupista

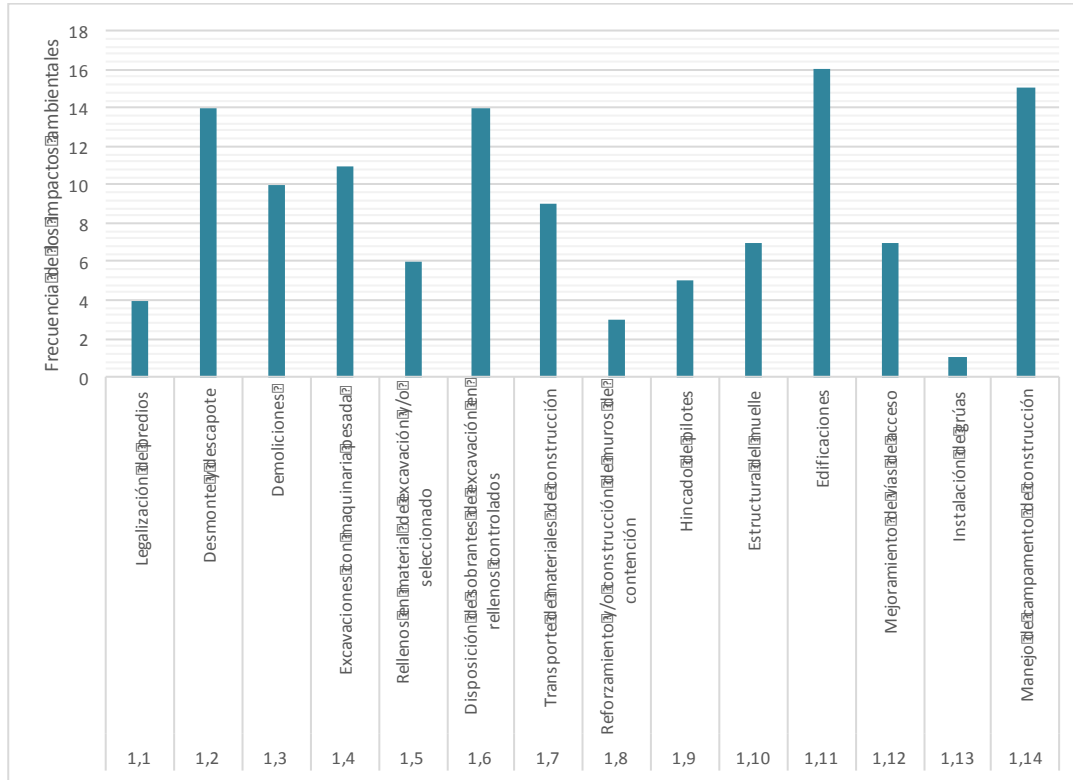

a. Etapa constructiva

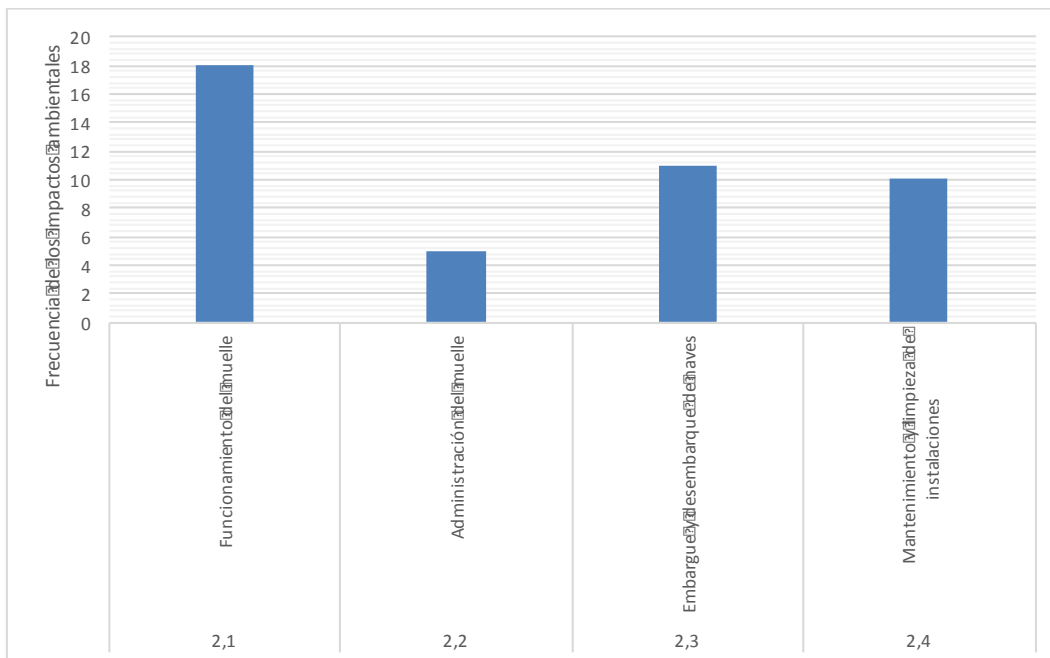

b. Etapa de operación y mantenimiento

Fuente: El estudio. 2017.

- **Desmante y descapote.** La remoción de la cobertura vegetal solo se generará en sitios nuevos donde se vaya a construir muelles nuevos y en zonas rurales. Cuando se realice la rehabilitación y/o ampliación de muelles en el mismo sitio donde se ubica el muelle actual o se ubique en zona urbana, no se realizará remoción de la cobertura vegetal (descapote) ni descapote (retiro de la capa de suelo vegetal).

De esta forma, se espera que la remoción de la vegetación y capa de suelo orgánico sea bajo, ya que en su mayoría los muelles del proyecto se ubicarían sobre área urbana; de todas formas toda la vegetación que requiera ser removida será inventariada con fines de solicitar permiso de aprovechamiento forestal y definir un plan de compensación según lo establezca la Autoridad Ambiental competente (**Anexo 2**).

- **Excavaciones.** Para la construcción de la cimentación el proyecto incluirá las excavaciones de maquinaria, con lo cual se retirará el suelo natural. Esta actividad puede generar múltiples impactos, como afectación de los cuerpos de agua natural (obstrucción del drenaje y aporte de sedimentos), activación de procesos erosivos, afectación de la calidad del aire por emisión de material particulado y conflictos con la comunidad (p.e. obstrucción del tráfico) entre otros.

Durante las excavaciones se realizará señalización y control de tráfico y peatones; el material sobrante será cargado evitando almacenarse en vías públicas. Los materiales sobrantes serán almacenados en forma controlada buscando mínima obstrucción de drenajes, redes (p.e. alcantarillas), vías y corredores peatonales; los materiales serán cubiertos con plástico o lonas para evitar aportes por acción del viento o el agua lluvia; igualmente se seleccionarán sitios adecuados para la disposición o reuso de este material (p.e. rellenos en zonas bajas y o vías ubicadas en áreas urbanas en coordinación con autoridades municipales).

- **Demoliciones de vías, edificaciones y manejo de escombros.** La implementación de los muelles en sitios donde existen los muelles actuales y/o en zonas urbanas, requerirá de la demolición de vías, edificaciones y estructuras de concreto existentes.

Las demoliciones generan escombros los cuales serán manejados en forma controlada para prevenir impactos de contaminación de suelos y cuerpos de agua, así como de conflictos sobre las comunidades. En tal sentido, estos escombros serán recolectados en vehículos cubiertos con lona y dispuestos en sitios autorizados por la autoridad municipal en escombreras o sitios bajos donde los escombros puedan ser reutilizados. En todo caso los escombros serán dispuestos en sitios donde no se obstruyan los drenajes y que no correspondan a zonas de humedales; igualmente podrán emplearse para la adecuación de terrenos.

- **Disposición de materiales sobrantes de excavación.** Los diseños contarán con un balance de masa para poder determinar el tipo de material (capa orgánica, suelo arcilloso, suelo limosos, suelo granular, etc), la cantidad de material y los requerimientos de disposición final

Como se indicó anteriormente los sobrantes de excavación serán depositados en sitios seleccionados y acordados con las autoridades ambientales; se buscará preferiblemente su reuso para el relleno de zonas bajas en áreas urbanas. Durante el transporte se emplearán plásticos y/o lonas para evitar la propagación de material particulado por acción del viento.

- **Construcción de edificaciones.** La rehabilitación y ampliación de muelles, requiere la construcción de edificaciones donde funcionarán oficinas, áreas de pasajeros, áreas de carga y áreas de servicio, entre otros. Las edificaciones se construirán principalmente en concreto y también contará con estructuras metálicas especialmente para las cubiertas.

Los impactos ambientales tiene que ver con el cambio en la estética del paisaje natural, el ruido y la explotación de los recursos (materiales pétreos).

Desde los diseños, se buscarán diseños que permitan una compatibilidad con el paisaje natural y durante la etapa constructiva se implementará un plan de Salud Ocupacional y Seguridad Industrial de acuerdo con lo exigido en la normativa colombiana. Se emplearán materiales pétreos (piedras y arenas para concretos) de la zona, de fuentes que cuenten con autorizaciones ambientales.

- **Manejo de campamento de construcción.** Para la etapa constructiva, el contratista de obra instalará un campamento donde funcionará las oficinas, áreas de parqueo de maquinaria, almacenamiento de equipos, herramientas y materiales de construcción; el campamento contará con un cerramiento y se ubicará próximo a la obra.

El campamento puede generar múltiples impactos asociado a su localización y actividades que allí se realizan; de esta forma puede generar obstrucción sobre las vías para vehículos y peatones, emisiones como ruido, residuos sólidos, aguas residuales y material particulado principalmente.

De esta forma, los campamentos se ubicarán preferiblemente en lotes donde no obstruyan el tráfico, cuenten con vías adecuadas de acceso para maquinaria y vehículos pesados; las zona de oficinas y almacén serán preferiblemente tipo contenedor y/o en materiales que sean fáciles de armar y desarmar, de tal forma que se realice la mínima intervención del terreno y pueda ser removible fácilmente; también contar con un cerramiento completo.

Los predios donde se ubique el campamento contará con autorización de parte de los propietarios y/o municipios; igualmente se informará a la comunidad previamente, indicando las actividades, las medidas de manejo y el tiempo de duración de las mismas, así como los procedimientos para atender a la población en caso de quejas. En el **Anexo 3**, se presenta el contenido mínimo del Programa de información y participación comunitaria que será incluido dentro del PMA de los subproyectos que se van a desarrollar.

En la Figura 6-2 se presentan los impactos ambientales esperados para del componente de mejoramiento de la infraestructura de la Acuapista y la frecuencia con que estos impactos se generarían para las etapas de construcción y operación. Los mayores impactos ambiental se generarían durante la etapa constructiva, sin embargo algunos de ellos serían de corta duración tomando en cuenta que la construcción de los muelles puede tardar entre 3 a 5 meses.

Durante la ejecución del proyecto, no se esperan impactos ambientales significativos, que no puedan manejarse con medidas estándar de control ambiental, debido a que las obras como acueducto y alcantarillado se ubican principalmente en zonas urbanas.

De los impactos ambientales esperados se destacan los siguientes, por ser los de mayor frecuencia (ó número de interacciones con los elementos del medio ambiente):

- **Deterioro de la calidad del aire por emisión de ruido.** El uso de maquinaria, tránsito de vehículos y uso de equipos (p.e. taladros para demolición), generarán ruido siendo un aspecto importante ya que las obras se ejecutarán principalmente en áreas urbanas.

Para mitigar el ruido se buscará emplear maquinaria en buen estado de mantenimiento mecánico, se establecerán horarios diurnos de trabajo, se aplicará señalización de áreas de ruido y control de peatones, y se implementará un programa de salud ocupacional y seguridad industrial acorde con la normativa ambiental colombiana para los empleados en la etapa constructiva.

- **Deterioro de la calidad del agua superficial.** Las obras de muelles se realizarán a la orilla de los ríos que pasan junto a los cascos urbanos de los municipios, lo cual crea un factor de vulnerabilidad especialmente en la etapa constructiva, asociado a aporte de materiales a los cuerpos de agua como sedimentos y residuos sólidos principalmente.

Figura 6-2 Impactos ambientales del componente de mejoramiento de la infraestructura de la Acupista

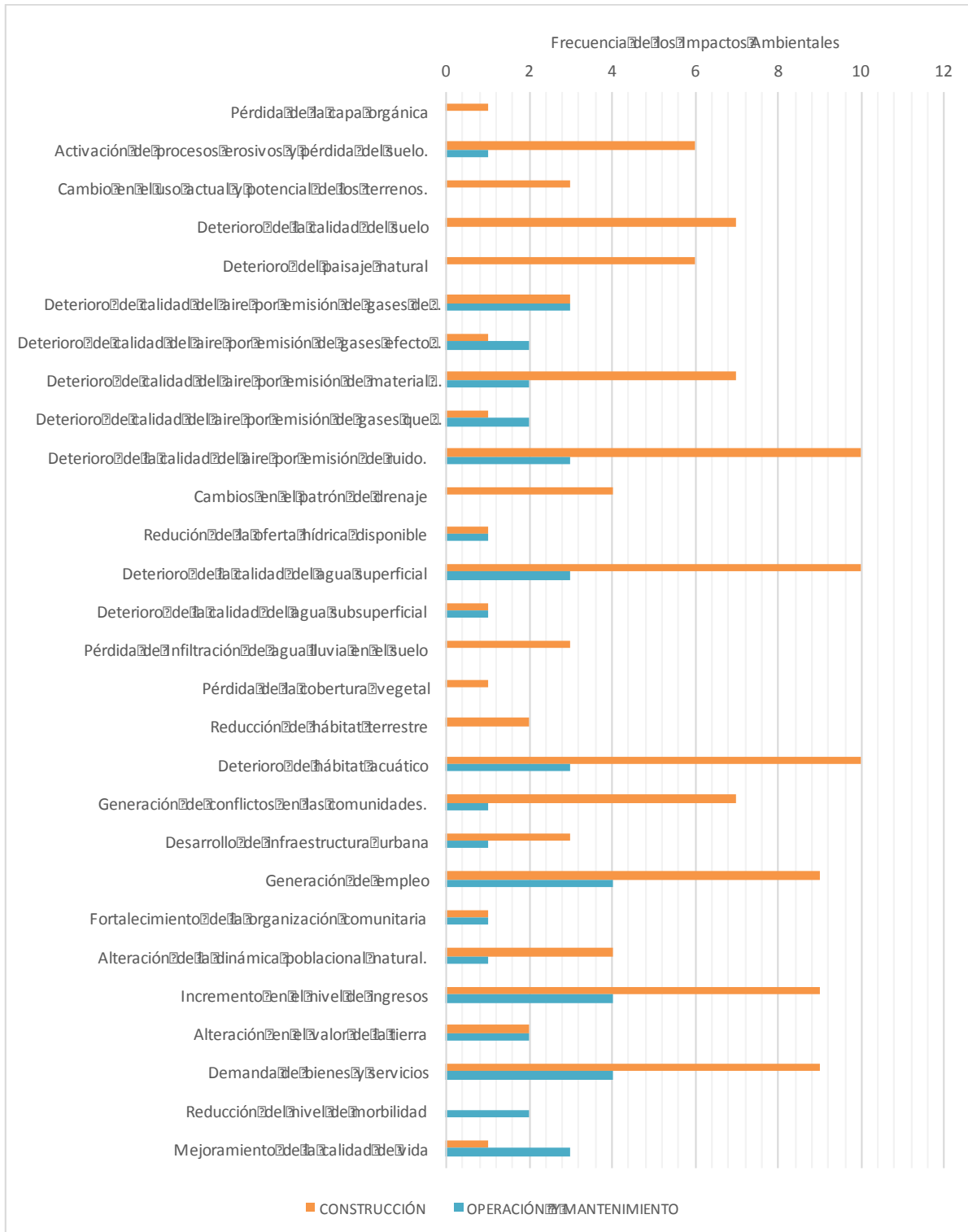

Fuente: El estudio. 2017.

Para prevenir y controlar la contaminación del agua superficial durante la ejecución del proyecto, en el marco del PMA, se implementará un programa de educación ambiental a trabajadores encaminado a sensibilizar y capacitar al personal sobre la protección del cuerpo de agua natural. Se realizará almacenamiento controlado de materiales de construcción y de residuos sólidos, se colocará señales informativas indicando las áreas de manejo de residuos y señales que prohíban el depósito de materiales en los ríos.

- **Deterioro del hábitat acuático.** Este impacto tiene que ver con la alteración de la calidad del agua que a su vez tiene un efecto adverso sobre los hábitats acuáticos. El proyecto potencialmente podría generar una contaminación física asociado al aporte de materiales, como ya se mencionó, por lo cual el control de residuos sólidos, materiales de construcción y sobrantes de excavación permitirán mitigar este impacto.
- **Conflictos.** Los conflictos corresponde a impactos sociales que el proyecto podría generar con la comunidad, asociado a las molestias que las obras pueden causar durante su ejecución, por obstrucción del tráfico, ruido, accidentes, emisión de polvo, ocupación del espacio público y limitaciones para emplear el muelle existente.

De esta forma el proyecto prevé dentro del marco del PMA realizar un programa de información a la comunidad, en el cual se divulgará los aspectos más importantes del proyecto, los impactos, los beneficios y las medidas de manejo. Igualmente contará con un mecanismo de quejas, el cual igualmente será divulgado a la comunidad.

- **Impactos positivos.** Con la ejecución del proyecto, en la etapa constructiva se destacan igualmente impactos positivos, como la generación de empleo, el incremento del nivel de ingresos de las personas y empresas que proveen servicios y el desarrollo de infraestructura urbana. De esta forma el mejoramiento y rehabilitación de muelles, permitirá mejorar las condiciones económicas y de bienestar de la población en los municipios donde se construyan los muelles.

6.1.2 Impactos ambientales esperados en el componente de suministro de agua y alcantarillado

En la ~~Tabla 6-3~~ ~~Tabla 6-3~~ se presenta la matriz de identificación de los posibles impactos ambientales que las actividades del subproyecto de suministro de agua y alcantarillado puede causar en sus etapas constructivas y operativas; estos impactos requieren ser controlados mediante medidas de manejo convencional. De todas formas todos los subproyectos de suministro de agua y alcantarillado contará con un PMA en el que se realice una descripción de las obras a ejecutar, se identifiquen todos los impactos ambientales esperados y se establezcan las medidas de manejo para su prevención y control.

Dentro de las actividades del subproyecto que generan los impactos ambientales, se destacan las siguientes:

- **Legalización de predios.** Para la construcción de infraestructura como plantas de tratamiento, tanques de almacenamiento, estaciones de bombeo, sitios de descargas y redes, se podría requerir la compra de predios; el impacto que se podría causar es la afectación del uso del suelo y conflictos con la población, así como generar desplazamientos.

Este impacto se puede mitigar al ubicar las obras de acuerdo con los usos reglamentados del suelo de los municipios. También se puede mitigar al prestar apoyo a las personas que venden los predios para que se ubiquen localmente sin afectar su actividad económica y sus relaciones sociales.

Cuando el proyecto cauce desplazamiento de sus residencia o actividades productivas, se aplicará el **Marco de Política de Reasentamiento** del Banco y que hace parte de las salvaguardas sociales para el proyecto.

Tabla 6-3 Matriz de identificación de impactos ambientales en el componente de suministro de agua y alcantarillado

PROYECTO	FISICO										FISICO				BIOTICO			SOCIOECONOMICO											
	GEOSFERICO					ATMOSFERICO					HIDRICO		HIDROGEOLOGICO		VEGETACION	FAUNA	ECOSISTEMA	SOCIO CULTURAL			POBLACION	ECONOMICOS		BIENESTAR					
	Capa orgánica	Procesos erosivos	Uso actual y potencial	Calidad del suelo	Paisaje	Gases de combustión	Gases de invernadero	Materiales particulados (MP)	Olores	Ruido	Patrón de drenaje	Oferta hídrica (caudal)	Calidad de agua superficial	Calidad de agua	Infiltración de agua lluvia	Cobertura vegetal	Hábitats terrestres	Acuático	Conflictos	Desarrollo urbano	Empleo	Organización comunitaria	Dinámica poblacional	Nivel de ingresos	Valor de la tierra	Demanda de bienes y servicios	Nivel de morbilidad	Calidad de vida	
1	ETAPA DE CONSTRUCCION																												
1.1																													
1.2																													
1.3																													
1.4																													
1.5																													
1.6																													
1.7																													
1.8																													
1.9																													
1.10																													
1.11																													
1.12																													
1.13																													
1.14																													
1.15																													
2	ETAPA DE OPERACIÓN Y MANTENIMIENTO																												
2.1																													
2.2																													
2.3																													
2.4																													
2.5																													
2.6																													

Fuente: El estudio. 2017.

Figura 6-3 Actividades que generan impactos ambientales en el componente de suministro de agua y alcantarillado

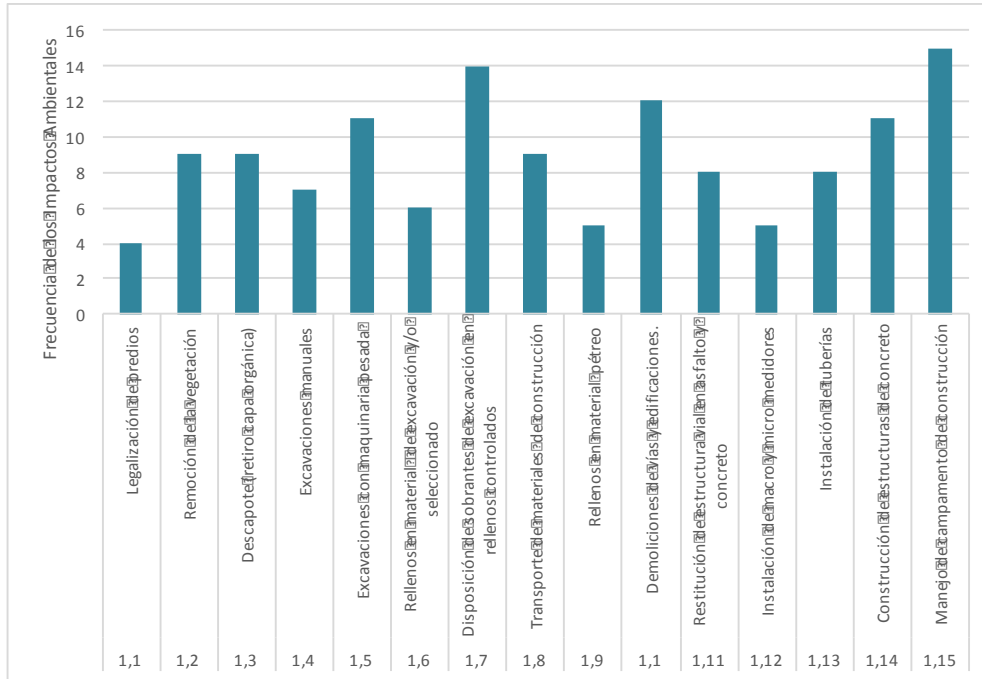

a. Etapa constructiva

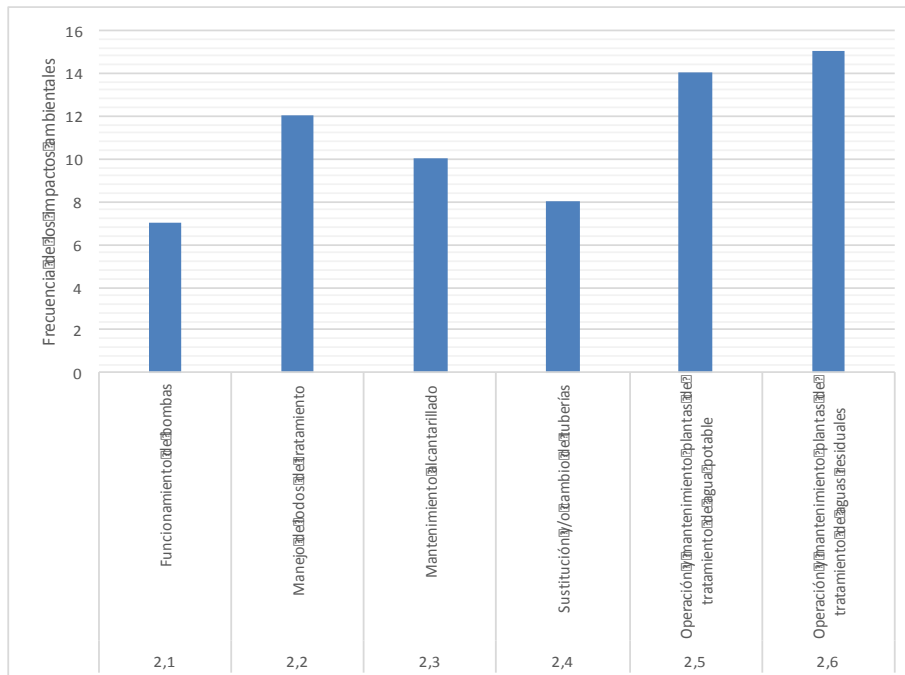

b. Etapa de Operación y mantenimiento

Fuente: El estudio. 2017.

- **Remoción de la vegetación.** Las obras pueden requerir la remoción de vegetación arbórea, para la construcción de redes, tanques y sitios de captación. Para minimizar este impacto durante la etapa de diseños se considerará la posibilidad de ubicar las obras en sitios de baja intervención (p.e. tuberías de conducción matriz de agua potable y tuberías principales de alcantarillado) (**Anexo 5**). Toda la vegetación que sea removida será inventariada dentro del PMA del subproyecto, con fines de solicitar permiso de aprovechamiento forestal y en caso de ser requerido por la autoridad ambiental establecer un plan de compensación (**Anexo 2**).
- **Movimientos de tierras.** Esta actividad incluye la remoción de la capa vegetal, excavaciones de suelos, rellenos y disposición de sobrantes de excavación. Los movimientos de tierra pueden generar múltiples impactos, como afectación a los cuerpos de agua natural (obstrucción del drenaje y aporte de sedimentos), activación de procesos erosivos, afectación de la calidad del aire por emisión de material particulado y conflictos con la comunidad (p.e. obstrucción del tráfico) entre otros.

Durante las excavaciones se realizará señalización y control de tráfico y peatones; el material sobrante será cargado evitando almacenarse en vías públicas. Los materiales sobrantes serán almacenados en forma controlada buscando mínima obstrucción de drenajes, redes (p.e. alcantarillas), vías y corredores peatonales; los materiales serán cubiertos con plástico o lonas para evitar aportes por acción del viento o el agua lluvia; el almacenamiento se realizará por un periodo máximo de 24 horas, antes de ser enviados a disposición final. Durante el almacenamiento y transporte los materiales serán cubiertos con plástico o con lona para evitar aportes por acción del viento o el agua lluvia.

Para la disposición final se seleccionarán sitios adecuados como rellenos en zonas bajas y o se reusará el material para rellenos controlados en vías de áreas urbanas o rurales en coordinación con autoridades municipales

- **Demoliciones.** Durante la etapa constructiva y labores de mantenimiento de acueducto y alcantarillado, se requiere la demolición de vías y andenes principalmente.

Las demoliciones generan escombros los cuales requieren manejarse en forma controlada para prevenir impactos de contaminación del aire por ruido, suelos y cuerpos de agua, así como de conflictos sobre las comunidades.

Las demoliciones serán realizados en horarios diurnos para minimizar el efecto del ruido. Los escombros producidos serán recolectados en vehículos cubiertos con lona y dispuestos en sitios autorizados por la administración municipal en escombreras o sitios bajos donde los escombros puedan ser reutilizados. En todo caso los escombros serán dispuestos en sitios donde no se obstruyan los drenajes y que no correspondan a zonas de humedales; igualmente podrán emplearse para la adecuación de terrenos.

- **Instalación de tuberías.** La instalación de tuberías van a generar impactos asociados a los movimientos de tierra, los cuales ya fueron descritos anteriormente; sin embargo, también genera impactos importantes hacia los cuerpos de agua, hacia la comunidad, asociados a la obstrucción del tránsito de las peatones, vehículos y acceso a viviendas.

Para minimizar estos impactos los contratistas de obra contarán con un cronograma de obra, señalización y un plan de manejo específico de manejo de tránsito de vehículos y personas, previo al inicio de las obras; este plan incluirá la información a la comunidad sobre las obras, impactos y medidas de manejo, procedimientos para atención de la comunidad, manejo y señalización de tránsito de personas y vehículos, entre otros (Ver medidas básica de manejo en **Anexo 4**).

- **Construcción de estructuras en concreto.** Las obras incluirá plantas de tratamiento, estaciones de bombeo y tanque de almacenamiento, las cuales se construirán principalmente en concreto.

Los impactos ambientales incluyen cambio en la estética del paisaje natural, el ruido, la pérdida de infiltración de agua en el suelo y la explotación de los recursos (materiales pétreos).

Para minimizar los impactos se realizarán diseños que permitan una compatibilidad con el uso del suelo buscando mínima afectación de viviendas, paisaje natural y durante la etapa constructiva se implementará un plan de Salud Ocupacional y Seguridad Industrial de acuerdo con lo exigido en la normativa colombiana. Se emplearán materiales pétreos (piedras y arenas para concretos) de la zona, de fuentes que cuenten con autorizaciones ambientales.

La PTAR contará con áreas de asilamiento a viviendas y barreras vivas; para su localización se tomará en cuenta los criterios establecidos en el **Anexo 5** para infraestructura de saneamiento básico.

- **Perforación de pozos de aguas subterráneas.** Los sistemas de acueducto podrían incluir la perforación y/o habilitación de pozos de aguas subterráneas. La perforación de pozos se realizará en forma controlada para prevenir y controlar impactos asociados al manejo de lodos y residuos sólidos. Para la perforación de pozos se solicitará permiso de perforación y de explotación ante la autoridad ambiental así como permiso de concesión en caso de que este resulte viable para su uso como fuente de suministro. (**Anexos 1 y 2**).
- **Manejo de campamento de construcción.** Para la etapa constructiva, el contratista de obra instalará un campamento donde funcionará las oficinas, áreas de parqueo de maquinaria, almacenamiento de equipos, herramientas y materiales de construcción; el campamento contará con un cerramiento y se ubicará próximo a la obra.

El campamento puede generar múltiples impactos asociado a su localización y actividades que allí se realizan; de esta forma puede generar obstrucción sobre las vías para vehículos y peatones, emisiones como ruido, residuos sólidos, aguas residuales y material particulado principalmente.

De esta forma, los campamentos se ubicarán preferiblemente en lotes donde no obstruyan el tráfico, cuenten con vías adecuadas de acceso para maquinaria y vehículos pesados; las zona de oficinas y almacén serán preferiblemente tipo contenedor y/o en materiales que sean fáciles de armar y desarmar, de tal forma que se realice la mínima intervención del terreno y pueda ser removible fácilmente; también contar con un cerramiento completo.

Los predios donde se ubique el campamento contará con autorización de parte de los propietarios y/o municipios; igualmente se informará a la comunidad previamente, indicando las actividades, las medidas de manejo y el tiempo de duración de las mismas, así como los procedimientos para atender a la población en caso de quejas. En el **Anexo 4**, se presenta el contenido mínimo del Programa de información y participación comunitaria que se será incluido dentro del PMA de los subproyectos.

- **Operación y mantenimiento plantas de tratamiento de agua potable.** Durante el funcionamiento de las plantas de tratamiento de agua potable se dan diversas actividades como el transporte de insumos, uso de bombas, tránsito de personas, almacenamiento de químicos para tratamiento del agua, manejo de lodos, mantenimiento de infraestructura operación en oficinas y talleres. Los impactos ambientales también pueden ser diversos, destacándose afectación de la calidad del aire por ruido y emisiones de gases de combustión de vehículos y bombas; igualmente la operación puede generar conflictos con la comunidad y afectación de su salud (por emisiones y ruido).

La operación de las plantas de tratamiento de agua potable, estará incluidas en el Plan de Manejo Ambiental específico en el que se definirán las medidas de manejo ambiental específicas para su control. Igualmente contará con una franja de aislamiento hacia las vivienda o predios vecinos, preferiblemente reforestada.

- **Operación y mantenimiento plantas de tratamiento de aguas residuales.** Durante el funcionamiento de las plantas de tratamiento de aguas residuales se presentan diversas actividades asociadas al tratamiento del agua, uso de bombas, tránsito de personas, almacenamiento de químicos, manejo de lodos, mantenimiento de infraestructura operación en oficinas y talleres. Los impactos ambientales también pueden ser diversos, destacándose afectación de la calidad del aire por ruido y emisiones de gases de combustión de vehículos y bombas, así como gases generadores de malos olores; igualmente la operación puede generar conflictos con la comunidad y afectación de su salud (por emisiones y ruido).

La planta se ubicará en zonas de baja densidad poblacional ya que los olores deterioran la calidad del aire y pueden generar conflictos con la comunidad e incluso afectar el uso del suelo y su valor. Las plantas de tratamiento de aguas residuales estarán incluidas dentro del Plan de Manejo Ambiental del subproyecto en el que se definirán las medidas de manejo ambiental específicas para su control. Igualmente contarán con una franja de aislamiento hacia las vivienda o predios vecinos, preferiblemente reforestada.

En la Figura 6-4 se presenta los impactos ambientales esperados y la frecuencia con que estos impactos se generarían para las etapas de construcción y operación. Los mayores impactos ambiental se generarían durante la etapa constructiva, sin embargo algunos de ellos serían de corta duración tomando en cuenta que la construcción de los muelles puede tardar entre 5 a 8 meses en cada municipio.

Durante la ejecución del proyecto, no se esperan impactos ambientales significativos, que no puedan manejarse con medidas estándar de control ambiental, debido a que las obras como acueducto y alcantarillado se ubican principalmente en zonas urbanas.

De los impactos ambientales esperados se destacan los siguientes, por ser los de mayor frecuencia (ó número de interacciones con los elementos del medio ambiente):

- **Deterioro de la calidad del aire por emisión de ruido.** El uso de maquinaria, tránsito de vehículos y uso de equipos (p.e. taladros para demolición), generarán ruido siendo un aspecto importante ya que las obras se ejecutarán principalmente en áreas urbanas.

Para mitigar el ruido se buscará emplear maquinaria en buen estado de mantenimiento mecánico, se establecerán horarios diurnos de trabajo, se aplicará señalización de áreas de ruido y control de peatones, y se implementará un programa de salud ocupacional y seguridad industrial acorde con la normativa ambiental colombiana para los empleados en la etapa constructiva.

- **Deterioro de la calidad del agua superficial.** Las obras se ubicará en zonas urbanas principalmente, sin embargo, muchas vías se ubican junto a las corrientes de agua natural, de los municipios, lo cual crea un factor de vulnerabilidad especialmente en la etapa constructiva, asociado a aporte de materiales a los cuerpos de agua como sedimentos y residuos sólidos principalmente.

Para prevenir y controlar la contaminación del agua superficial durante la ejecución del proyecto, en el marco del PMA, se implementará un programa de educación ambiental a trabajadores encaminado a sensibilizar y capacitar al personal sobre la protección del cuerpo de agua natural. Se realizará almacenamiento controlado de materiales de construcción y de residuos sólidos, se colocará señales informativas indicando las áreas de manejo de residuos y señales que prohíban el depósito de materiales en los ríos.

En algunos casos se colocarán barreras tipo polisombra para proteger las riveras de los ríos y cuerpos de agua natural; se realizará jornadas de limpieza para recolectar los residuos que pudieran estar cerca de los ríos.

Figura 6-4 Impactos ambientales en el componente de suministro de agua y alcantarillado

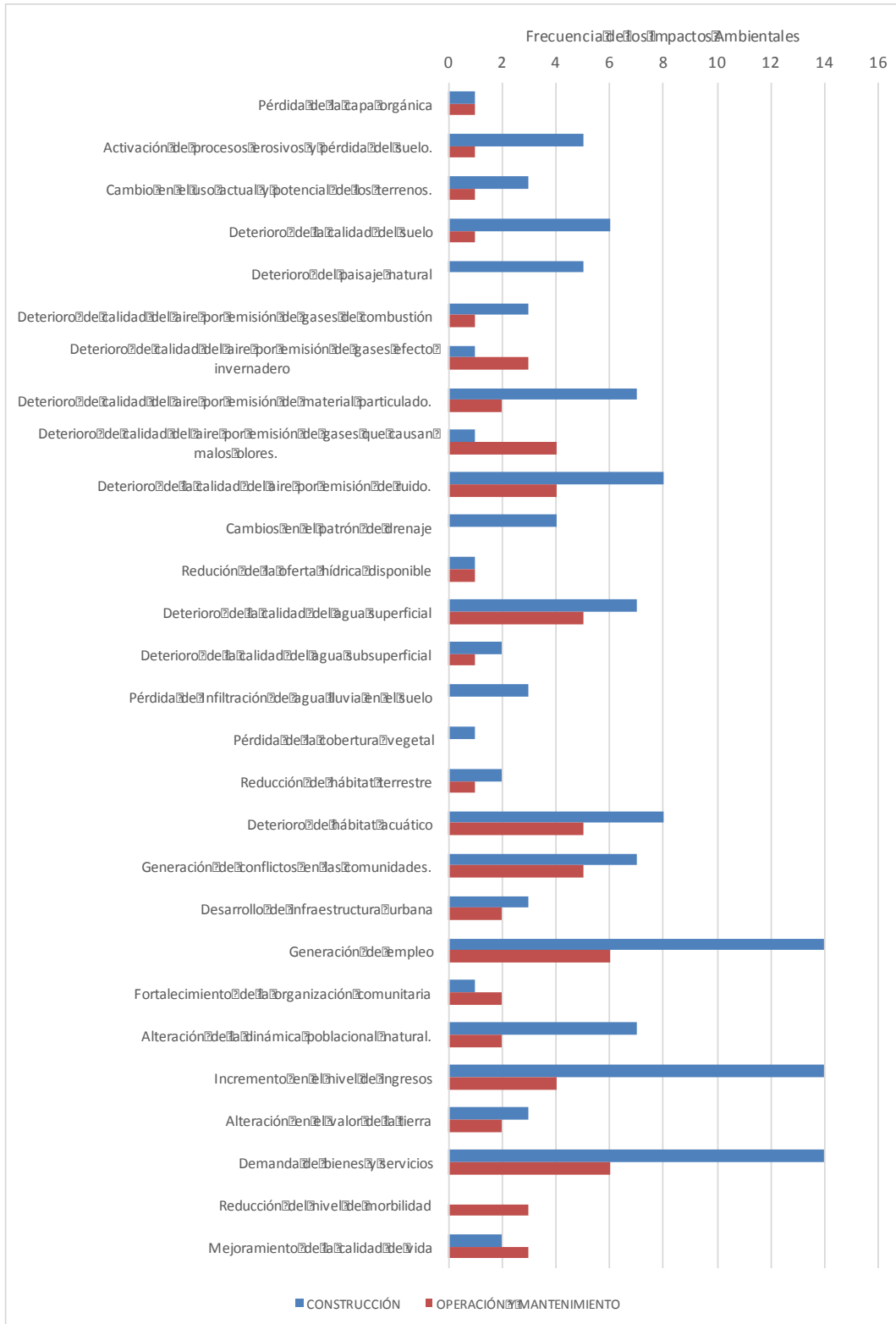

Fuente: El estudio. 2017

- **Deterioro del hábitat acuático.** Este impacto tiene que ver con la alteración de la calidad del agua que a su vez tiene un efecto adverso sobre los hábitats acuáticos. El proyecto potencialmente podría generar una contaminación física asociado al aporte de materiales, como ya se mencionó, por lo cual el control de residuos sólidos, materiales de construcción y sobrantes de excavación permitirán mitigar este impacto.
- **Conflictos.** Los conflictos corresponden a impactos sociales que el proyecto podría generar con la comunidad, asociado a las molestias que las obras pueden causar durante su ejecución, por obstrucción del tráfico, ruido, accidentes, emisión de polvo, ocupación del espacio público y limitaciones para emplear el muelle existente.

De esta forma, dentro del marco del PMA, se realizará un programa de información a la comunidad, en el cual se divulgará los aspectos más importantes del proyecto, los impactos, los beneficios y las medidas de manejo. Igualmente contará con un mecanismo de quejas, el cual igualmente será divulgado a la comunidad.

- **Impactos positivos.** Con la ejecución del proyecto, en la etapa constructiva se destacan igualmente impactos positivos, como la generación de empleo, el incremento del nivel de ingresos de las personas y empresas que proveen servicios y el desarrollo de infraestructura urbana, el mejoramiento en la calidad de vida asociado al suministro (agua potable) a casi toda la población y el manejo controlado de las aguas residuales, así como la reducción de índices de morbilidad en el municipio.

Igualmente el proyecto permitirá mejorar las condiciones económicas y de bienestar de la población en los municipios donde se implementen las obras.

6.2 Medidas básicas de manejo para el control de los impactos ambientales

Como se indicó anteriormente, los subproyectos no cuentan con diseño definitivo, por lo cual no se conoce la localización de las obras, por esta razón no se pueden obtener las medidas de manejo ambiental específicas; sin embargo, de acuerdo con los impactos ambientales identificados se han establecido unas medidas de manejo ambiental orientadas a mitigar y controlar los impactos ambientales potenciales esperados durante la ejecución de proyecto. Dentro de las medidas básicas de manejo ambiental, aplicables a acueductos, alcantarillados y muelles se destacan los siguientes (~~Tabla 6-4~~ ~~Tabla 6-4~~):

- Todos los subproyectos contarán con un PMA específico para las etapas constructiva y operativa, donde se evaluarán los impactos ambientales y se establecerán las medidas de mitigación y manejo ambiental específicas para cada obra.
- Se realizará reuso de la vegetación removida y del suelo orgánico, preferiblemente dentro de la misma obra. Esto de conformidad con lo que establezca la Autoridad Ambiental dentro del permiso de aprovechamiento forestal.
- Las excavaciones serán señalizadas y los taludes de las excavaciones a profundidades mayores a 1,5 m contarán con tablestacado para prevenir derrumbes; los taludes definitivos sobre suelo natural serán empedrados.
- Los sitios de disposición final de escombros y materiales sobrantes de excavación contarán con autorización y/o aval de las administraciones municipales.
- Los materiales de construcción (gravas, arenas, arcilla, base y sub-base, agua, etc.), serán adquiridos en fuentes autorizadas, o en su defecto los sub-proyectos pueden gestionar las debidas autorizaciones.
- Las plantas de agua potable y aguas residuales, contarán con franjas de aislamiento hacia predios y/o propiedades vecinos, donde se implementarán barreras vivas para control de ruido y vectores (p.e. diques y revegetalización).

Tabla 6-4 Descripción de los impactos ambientales esperados y medidas básicas de manejo

Componente Ambiental	Elemento Ambiental	Impacto Ambiental		Medida de Manejo ²³
		Nombre	Descripción	
Físico	Geosférico (G)	Pérdida de la capa orgánica	Pérdida del material de suelo orgánico, por retiro del horizonte A de suelo natural.	Almacenar el suelo orgánico extraído de los movimientos de tierra. Reuso en empradización de obras constructivas.
		Activación de procesos erosivos y pérdida del suelo.	Pérdida de la estructura del suelo y arrastre de material hacia fuentes de agua.	Emplear taludes de excavación según la capacidad del suelo. Ejecutar obras de control y estabilización de taludes. Control de agua lluvia en obras de excavación y taludes construidos. Revestimiento de canales de agua lluvia; incorporar estructuras de disipación y estructuras de entrega a cuerpos naturales. Implementación de sitios de materiales sobrantes de excavación con criterios geotécnicos y ambientales.
		Cambio en el uso actual y potencial de los terrenos.	Conflictos de uso por incompatibilidad de uso de terrenos con respecto a su uso potencial o reglamentado.	Ubicar las obras en sitios compatibles con aptitud del suelo y usos existentes. Ubicar obras en sitios compatibles con planes de ordenamiento. Divulgación e información a comunidad y autoridades.
		Deterioro de la calidad del suelo	Deterioro de la calidad por pérdida de estructura y aporte de sustancias contaminantes.	Reuso de material de excavación en la misma obra. Colocación de suelo orgánico y empradización en taludes y/o terrenos descubiertos. Manejo controlado de aceites usados y combustibles. Disponer los residuos sólidos, escombros y aceites usados en sitios controlados y autorizados. Usar fuentes autorizadas de materiales de construcción.
		Deterioro del paisaje natural	Deterioro de las condiciones paisajísticas, estéticas y naturales en	Considerar la morfología y paisaje en los diseños. Empradización de taludes

²³ En el Anexo 3 y Anexo 4 se amplía el detalle de las medidas de manejo para subproyectos de acueducto, alcantarillado y Muelles, que serán incluidas en el PMA de los subproyectos.

Componente Ambiental	Elemento Ambiental	Impacto Ambiental		Medida de Manejo ²³
		Nombre	Descripción	
			los sitios donde se ejecutan las obras.	descubiertos. Considerar áreas de aislamiento y amortiguación de las obras; realizar revegetalización sobre dichas áreas.
	Atmosférico (A)	Deterioro de calidad del aire por emisión de gases de combustión	Deterioro de calidad del aire, por emisiones de NOx, SOx, HC, CO y MP.	Emplear preferiblemente bombas eléctricas en lugar de bombas a base combustibles fósiles. Revisión técnico mecánica de vehículos y mantenimiento programado. No realizar quemas a cielo abierto.
		Deterioro de calidad del aire por emisión de gases efecto invernadero	Deterioro de calidad del aire, por emisiones de CH ₄ y CO ₂ asociado a procesos biológicos.	Captación y oxidación de emisiones de biogás en procesos biológicos anaeróbicos y chimeneas de rellenos sanitarios.
		Deterioro de calidad del aire por emisión de material particulado.	Deterioro de calidad del aire, por emisiones de material particulado de vías y lugares desprovistos de cobertura.	Riego de vías. Cubrir los sitios de acopio de materiales de construcción y vehículos que transportan suelos y/o escombros. Empradización de taludes descubiertos.
		Deterioro de calidad del aire por emisión de sustancias generadoras de olores ofensivos.	Deterioro de calidad del aire por emisión de sustancias generadas en procesos biológicos anaeróbicos.	Cubrir los residuos sólidos en vehículos de transporte. Mantenimiento de alcantarillados. Mantenimiento periódico de la PTAR y gestión adecuada de lodos. Barreras vivas alrededor del predio donde se ubica la PTAR.
		Deterioro de la calidad del aire por emisión de ruido.	Deterioro de calidad del aire por ruido de motores y fuentes de combustión.	Realizar las actividades constructivas de 8:00 am a 6:00 pm. Diseñar estructuras de contención para bombas y/o motores. Usar silenciadores en maquinaria de construcción. Diseñar y construir barreras como diques y vegetación como parte del proyecto.
		Hídrico (HD)	Cambios en el patrón de drenaje	Deterioro de patrones de drenaje asociado a obstrucción de corrientes, canales naturales y desvío de drenajes.
		Reducción de la	Reducción de caudales en	Compra de agua en sitios

Componente Ambiental	Elemento Ambiental	Impacto Ambiental		Medida de Manejo ²³
		Nombre	Descripción	
		oferta hídrica disponible	cuerpos de agua natural o potencial de agua superficial.	<p>autorizados.</p> <p>Toma de agua de corrientes naturales sin afectar el caudal ambiental.</p> <p>Adoptar programa de uso eficiente y ahorro del agua.</p> <p>Almacenamiento y reuso de agua lluvia.</p>
		Deterioro de la calidad del agua superficial	Deterioro de calidad de agua de corrientes por vertimientos y/o material particulado.	<p>Implementar sistemas de tratamiento y vertimientos acorde con la normativa ambiental.</p> <p>Evaluar las descargas y su efecto sobre los objetivos de uso de recurso; realizar los vertimientos sin afectar el recurso.</p> <p>Cubrir los sitios de almacenamiento de materiales de construcción.</p> <p>Empradizar taludes descubiertos.</p>
	Hidrogeológico (HG)	Deterioro de la calidad del agua subsuperficial	Deterioro de calidad de agua de corrientes por vertimientos y/o material particulado.	<p>Ubicar los rellenos sanitarios y sitios de disposición de residuos y lodos en zonas que no sean recargas hidrológicas.</p> <p>Impermeabilizar el suelo en celdas de disposición de residuos sólidos.</p> <p>Tratar las aguas residuales previamente a su vertimiento en el suelo.</p>
		Pérdida de Infiltración de agua lluvia en el suelo	Reducción de la infiltración por obras rígidas que impermeabilizan el suelo.	<p>Diseñar e implementar zonas verdes como parte del proyecto.</p> <p>Disponer parte del agua lluvia por infiltración en el suelo.</p> <p>Emplear adoquines que permitan percolación de agua lluvia en el suelo.</p>
	Biótico	Vegetación (V)	Pérdida de la cobertura vegetal	<p>Pérdida de vegetación por remoción en los sitios donde se construirán las obras.</p> <p>Diseñar e implementar zonas verdes con vegetación arbórea como parte del proyecto.</p> <p>Compensar la vegetación arbórea removida.</p> <p>Trasplante de especies vegetales de interés ecológico.</p>
		Fauna (F)	Reducción de hábitat terrestre	<p>Reducción de hábitat terrestre asociado a la remoción de la cobertura vegetal.</p> <p>Inventario de especies antes de realizar las obras y traslado de nidos a zonas no intervenidas.</p> <p>Incorporar zonas verdes revegetalizadas como parte del proyecto, que compensen las</p>

Componente Ambiental	Elemento Ambiental	Impacto Ambiental		Medida de Manejo ²³
		Nombre	Descripción	
				<p>zonas afectadas.</p> <p>Crear corredores de migración de especies terrestres y aves.</p>
	Ecosistemas (E)	Deterioro de hábitat acuático	Deterioro del hábitat acuático asociado a aporte de sustancias contaminantes a las corrientes naturales.	<p>Realizar los vertimientos sin sobrepasar los objetivos de calidad previstos por la autoridad ambiental o los establecidos como referencia a nivel nacional (Dec 1076/2015).</p> <p>Evitar arrastre de material particulado por acción del agua lluvia.</p>
Socio económico	Sociocultural (SC)	Generación de conflictos en las comunidades.	Generación de conflictos con las comunidades ubicadas en el área de influencia directa e indirecta de los proyectos.	<p>Informar a la comunidad y autoridades, en las etapas de diseño de las obras.</p> <p>Buscar la participación de las comunidades desde la formulación del proyecto.</p> <p>Informar previo a la ejecución de las obras.</p> <p>Diseñar, divulgar e implementar un programa de empleo a lo largo del proyecto.</p>
		Desarrollo de infraestructura urbana	Mejoramiento de la infraestructura urbana para servicios ambientales	N.A.
		Generación de empleo	Generación de fuentes de empleo temporal y permanente.	<p>Implementar planes de generación de empleo dando prioridad a población ubicada en área de influencia directa e indirecta, en etapas constructivas y operativas.</p> <p>Divulgar en la comunidad previamente en cada etapa del proyecto.</p>
		Fortalecimiento de la organización comunitaria	Fortalecimiento de la organización comunitaria	Dentro del Plan de Información, comunicación y participación social - PICPS implementar proyectos orientados a fortalecer el capital humano y brindar proyectos de sostenibilidad a largo plazo.
	Aspectos poblacionales (AP)	Alteración de la dinámica poblacional natural.	Desplazamiento de población ante expectativas laborales y mejores condiciones de vida.	<p>Divulgar el plan de empleo previo a inicio de cada etapa.</p> <p>Establecer reglas claras de contratación de personal.</p>
	Económicos (EC)	Incremento en el nivel de ingresos	Mejoras en el nivel de ingresos de las personas que laboran directa o indirectamente con el	N.A.

Componente Ambiental	Elemento Ambiental	Impacto Ambiental		Medida de Manejo ²³
		Nombre	Descripción	
			proyecto.	
		Alteración en el valor de la tierra	Modificación positiva o negativa en el valor de la tierra en el área de influencia del proyecto.	Ubicar los proyectos acordes con la reglamentación de uso. Divulgar el proyecto desde la etapa de estudios y previo a su implementación.
		Incremento de la demanda de bienes y servicios	Demanda de bienes y servicios asociados a las obras de construcción y operación de los proyectos.	Divulgar el proyecto desde la etapa de estudios y previo a su implementación. Brindar información que le permita a la población dimensionar claramente el proyecto, evitando la creación de falsas expectativas.
	Bienestar (B)	Reducción de tasas de morbilidad	Reducción de enfermedades de origen hídrico y asociada a vectores, por la implementación del proyecto.	N.A.
		Mejoramiento de la calidad de vida	Mejoramiento de la calidad de vida asociado a la implementación de los proyectos de saneamiento básico.	N.A.

Fuente: El Estudio. 2017.

- Los vertimientos de aguas residuales a cuerpos de agua, se diseñarán cumpliendo con las norma que establece los estándares máximos de la actividad (Resolución 631/2015), así como los objetivos de calidad del cuerpo receptor (Decreto Unico Nacional 1076/2015), en concordancia con la normativa local.
- Los canales para el manejo de agua lluvia contará con estructuras de disipación de energía y estructuras de entrega al medio natura.
- Todos los subproyectos, dentro del PMA, contarán con un Programa De Información Y Participación Comunitaria, en el que se socialice a la comunidad, previo al inicio de la actividad, sobre las obras a ejecutar, sus beneficios, los impactos esperados, las medidas de manejo y el cronograma de las obras. El alcance mínimo del programa se presenta en el **Anexo 3** y **Anexo 4**.
- Todas las obras en áreas urbanas contarán con un plan de manejo de tránsito de personas y vehículos, que incluya medidas para garantizar la circulación, señalización e información a la comunidad (**Anexo 3** y **Anexo 4**).

6.3 Instrumentos de gestión ambiental del proyecto

Para garantizar el cumplimiento de la normatividad ambiental, así como las salvaguardas del Banco Mundial, durante el desarrollo de las obras y actividades del proyecto (acueducto, alcantarillado y muelles), se han definido los instrumentos de gestión ambiental que serán adoptados, los cuales se muestran en la [Tabla 6-5](#) ~~Tabla 6-5~~. De esta tabla se destacan los siguientes aspectos:

- Todos los diseños de acueducto y alcantarillado se realizarán acorde con el Reglamento de Agua y Saneamiento Básico aplicable a Colombia, denominado RAS 2000.

- El instrumento principal que se empleará en todos los subproyectos de acueducto, alcantarillado y muelles es el Plan de Manejo Ambiental - PMA, el cual será elaborado desde la etapa de diseño detallado y e incluirá los requisitos para obtener los permisos y/o ambientales respectivos. El **Anexo 3** y **Anexo 4** del MGA presenta la guía para elaboración del PMA aplicable a Muelles y Obras de acueducto y alcantarillado respectivamente.
- Todos los contratos de construcción y/o operación de los subproyectos, contarán con cláusulas contractuales ambientales donde se establezcan las obligaciones de los contratistas en cuanto al cumplimiento de la normativa ambiental y las salvaguardas del Banco (**Anexo 7**).
- Durante la ejecución de las obras se contará una Supervisión de Obra y/o Interventoría sobre el componente ambiental y social, orientada a supervisar el cumplimiento de los compromisos contractuales, la normativa ambiental, los permisos y las acciones establecidas en los instrumentos definidos en el MGA (**Anexo 8**).
- Para la obtención del permiso de vertimiento requerido para la operación de las Planta de Tratamiento de Aguas Residuales, se elaborarán los siguientes documentos a ser remitidos ante la autoridad ambiental.
 - **PSMV**- Plan de Saneamiento para el Manejo del Vertimiento ha sido reglamentado mediante Resolución 1433 de 2004 donde se fijan los niveles de tratamiento y se elabora un plan de inversiones para el alcantarillado y planta de tratamiento.
 - **PGRMV** - Plan de Gestión del Riesgo para el Manejo de vertimientos. Dicho plan incluirá el análisis del riesgo, medidas de prevención y mitigación, protocolos de emergencia y contingencia y programa de rehabilitación y recuperación para todo el sistema de manejo de vertimiento (alcantarillado, PTAR, descarga y cuerpo de agua receptor).
 - **EAV**- Evaluación ambiental del vertimiento, que incluye la modelación matemática para evaluar el efecto del vertimiento sobre el cuerpo de agua receptor.
- Todos los instrumentos de gestión ambiental citados serán elaborados en concordancia con las normas nacionales colombianas, así como con los establecidos en las Guías generales sobre medio ambiente, salud y seguridad del Banco Mundial las cuales están disponibles en la página www.ifc.org/ehsguidelines y contiene las directrices de seguridad (conocidos como los "Lineamientos EHS. Estas guías serán consideradas desde la etapa de diseño, e incluyen las siguientes: Guías generales sobre medio ambiente, salud y seguridad del Banco Mundial.
 - Guías sobre medio ambiente, salud y seguridad – Plantas de manejo de residuos sólidos.
 - Guías sobre medio ambiente, salud y seguridad - Agua y Saneamiento. Banco Mundial.

Para la etapa operativa de los subproyectos, se aplicarán los siguientes instrumentos:

- **Acueducto y alcantarillado.** Plan de Manejo Ambiental - PMA de sistema de acueducto y alcantarillado, así como las obligaciones contenidas en los permisos y/o autorizaciones ambientales. En tal sentido, las corporaciones autónomas regionales (CRC para Cauca y CORPONARIÑO para Nariño), prestarán supervisión de las obligaciones de los permisos. Por su parte, las Alcaldías en forma directa o a través de una empresa especializada, realizarán supervisión y vigilancia a la empresa prestadora del servicio de acueducto y alcantarillado para verificar que se cumpla con el PMA y los permisos ambientales.

Tabla 6-5 Instrumentos para el manejo ambiental y social de subproyectos

N	Componente	Instrumento										Observación
		RAS	PMA	Permiso	PSMV	PGRMV	EAV	GLO	SG-SST	CCONT	GSA	
1	Mejoramiento de la infraestructura de la Acuapista											
1,1	Mejoramiento y rehabilitación de muelles		X	X					X			La construcción de muelles requieren permiso de ocupación de cauces
1,2	Sistema de control de tráfico y ayudas de navegación		X	X					X			La intervención de vegetación requiere permiso de aprovechamiento forestal
1,3	Mantenimiento de las instalaciones y equipos durante el periodo de ejecución de las obras								X			
1,4	Supervisión de estudios y obras								X		X	
2	Suministro de agua y alcantarillado en los Municipios de El Charco (Nariño) y Timbiquí.											
2,1	Mejoramiento en el suministro de agua	X	X	X					X	X		La bocatoma requiere permiso de Concesión y Ocupación de cauce
2,2	Construcción del sistema de alcantarillado	X	X	X	X	X	X	X	X	X		La PTAR requiere permiso de vertimientos
2,3	Consultoría para la supervisión de obra								X		X	

RAS: Reglamento de agua potable para agua y saneamiento básico (Regulation or water a basic sanitation)

PMA Plan de Manejo Ambiental (Environmental Management Plan, EMP)

PSMV: Plan de Saneamiento y Manejo del Vertimiento (sanitation and Discharge Management Plan)

PGRMV: Plan de Gestión del Riesgo para el Manejo de Vertimientos (Risk Management Plan for Discharges)

EAV: Evaluación Ambiental del Vertimiento (Environmental Evaluation for Discharges)

SG - SST: Guías para el sistema de gestión de la salud y seguridad en el Trabajo (Antes Plan de salud ocupacional y seguridad industrial).

GLO: Guía ambiental para localización de infraestructura de agua y sanamiento (environmental guide for location of water and sanitation infrastructure)

CCONT: Clausulas ambientales contractuales para contratistas de obra (environmental contractual clauses for contractors work)

GSA: Guía para la supervisión ambiental de las obras (Guide to Environmental supervision of works)

Por su parte El Ministerio de Salud y Protección Social, ejerce vigilancia y control sobre la calidad del agua potable en el país. Para la realización de esta tarea, se creó el "Sistema de Información de la Vigilancia de la Calidad del Agua para Consumo Humano-SIVICAP" (Desarrollado y operado por el Instituto Nacional de Salud), el cual fue adoptado mediante el Decreto número 1575 del año 2007. Las Secretarías Departamentales reportan los resultados de muestreo y calidad del agua al SIVICAP, para estimar el IRCA (Índice de Riesgo de la Calidad del Agua para Consumo Humano) calculado con base en los análisis de la muestras de vigilancia de la calidad física, química y microbiológica del agua para consumo humano, siguiendo los lineamientos de la Resolución 2115 de 2007 de los Ministerios de Salud y Protección Social y de Vivienda, Ciudad y Territorio.

También el Gobierno Nacional a través de la Superintendencia de Servicios Públicos Domiciliarios²⁴ ejerce inspección, vigilancia y control las entidades y empresas prestadoras de servicios públicos domiciliarios. La vigilancia y control de esta entidad cubre los servicios de acueducto y alcantarillado y está orientada a vigilar el desempeño de las empresas y la calidad de la prestación del servicio a los usuarios.

En cuanto a las Corporaciones Autónomas Regionales (CORPONARIÑO y CRC), ambas corporaciones tienen capacidad y experiencia suficiente para la vigilancia y control ambiental de los proyectos. Estas corporaciones tienen sede principal en Pasto, Popayán respectivamente y también la CRC cuenta con una oficina regional en la ciudades de Guapi.

Es de aclarar que las Corporaciones Autónomas Regionales, son entes corporativos de carácter público, integrados por las entidades territoriales, encargados por ley de administrar - dentro del área de su jurisdicción- el medio ambiente y los recursos naturales renovables, y propender por el desarrollo sostenible del país; representan la máxima autoridad ambiental en el área de su jurisdicción. Las funciones de las Corporaciones están definidas en la Ley 99 de 1993 en su Artículo 31, donde se destacan las siguientes:

- Ejecutar las políticas, planes y programas nacionales en materia ambiental definidos por la ley aprobatoria del Plan Nacional de Desarrollo y del Plan Nacional de Inversiones o por el MINISTERIO DEL MEDIO AMBIENTE (hoy MADS), así como los del orden regional que le hayan sido confiados conforme a la ley, dentro del ámbito de su jurisdicción;
- Ejercer la función de máxima autoridad ambiental en el área de su jurisdicción, de acuerdo con las normas de carácter superior y conforme a los criterios y directrices trazadas por el MINISTERIO DEL MEDIO AMBIENTE (hoy MADS);
- Promover y desarrollar la participación comunitaria en actividades y programas de protección ambiental, de desarrollo sostenible y de manejo adecuado de los recursos naturales renovables;
- Otorgar concesiones, permisos, autorizaciones y licencias ambientales requeridas por la ley para el uso, aprovechamiento o movilización de los recursos naturales renovables o para el desarrollo de actividades que afecten o puedan afectar el medio ambiente. Otorgar permisos y concesiones para aprovechamientos forestales, concesiones para el uso de aguas superficiales y subterráneas y establecer vedas para la caza y pesca deportiva;
- Fijar en el área de su jurisdicción, los límites permisibles de emisión, descarga, transporte o depósito de sustancias, productos, compuestos o cualquier otra materia que puedan afectar el medio ambiente o los recursos naturales renovables y prohibir, restringir o regular la fabricación, distribución, uso, disposición o vertimiento de

²⁴ Ver: <http://www.superservicios.gov.co>

sustancias causantes de degradación ambiental. Estos límites, restricciones y regulaciones en ningún caso podrán ser menos estrictos que los definidos por el MINISTERIO DEL MEDIO AMBIENTE (hoy MADS);

- Ejercer las funciones de evaluación, control y seguimiento ambiental de las actividades de exploración, explotación, beneficio, transporte, uso y depósito de los recursos naturales no renovables, incluida la actividad portuaria. Esta función comprende la expedición de la respectiva licencia ambiental.
- Ejercer las funciones de evaluación, control y seguimiento ambiental de los usos del agua, el suelo, el aire y los demás recursos naturales renovables, lo cual comprenderá el vertimiento, emisión o incorporación de sustancias o residuos líquidos, sólidos y gaseosos a las aguas en cualquiera de sus formas, al aire o a los suelos, así como los vertimientos o emisiones que puedan causar daño o poner en peligro el normal desarrollo sostenible de los recursos naturales renovables o impedir u obstaculizar su empleo para otros usos. Estas funciones comprenden la expedición de las respectivas licencias ambientales, permisos, concesiones, autorizaciones y salvoconductos;
- Realizar actividades de análisis, seguimiento, prevención y control de desastres, en coordinación con las demás autoridades competentes, y asistirles en los aspectos medioambientales en la prevención y atención de emergencias y desastres; adelantar con las administraciones municipales o distritales programas de adecuación de áreas urbanas en zonas de alto riesgo, tales como control de erosión, manejo de cauces y reforestación.

7 PROCEDIMIENTOS DE GESTIÓN AMBIENTAL DE LOS SUBPROYECTOS

7.1 Arreglo institucional para la gestión del proyecto

7.1.1 Marco institucional nacional y regional

En los municipios del proyecto cuentan con un marco institucional existente, que ejercen autoridad en el sector de servicios públicos (acueducto, alcantarillado) donde se ubican los subproyectos que se van a financiar. De esta forma, la gestión de los proyectos se realizará en el marco de institucional y normativo de las diferentes entidades del sector ([Figura 7-1](#) ~~Figura 7-4~~).

Figura 7-1 Marco institucional de los servicios públicos

	Nacional	Regional	Local
Presidencia de la República	DNP – Plan Nacional de desarrollo Formula políticas Realiza seguimiento a Inversiones sectoriales	Desarrollo y control de políticas, regulación ambiental y usos del recurso hídrico.	
	Ministerio de Vivienda, Ciudad y Territorio - MVCT Fórmula políticas Marco normativo y regulatorio Ejecuta inversiones sectoriales Apoya técnicamente a Municipios y departamentos	Corporación Autónomas Regionales - CARs Evaluar impactos Ambientales y tomar medidas.	Municipios
	CRA Regula monopolios Promueve competencia Impulsa sostenibilidad Marco regulatorio tarifario	Asesorar entidades territoriales	Prestadores E.S.P.
	Ministerio de Ambiente y Desarrollo Sostenible - MADS Formula políticas Marco normativo y regulatorio	Gobernaciones Apoyo técnico, Financiero y administrativo	
	Superintendencia de servicios públicos y domiciliarios Control, inspección y vigilancia a operadores		

Fuente: El Estudio. 2017.

De las instituciones que tienen relación con los servicios públicos se destaca lo siguiente:

- Corresponde a las Corporaciones Autónomas Regionales ejercer como máxima autoridad en las áreas de su jurisdicción; son las encargadas de otorgar concesiones, permisos, autorizaciones y licencias ambientales requeridas por la ley para el uso, aprovechamiento o movilización de los recursos naturales renovables o para el desarrollo de actividades que afecten o puedan afectar el medio ambiente. En el departamento de Nariño la Autoridad Ambiental es CORPONARIÑO y en el departamento del Cauca la Autoridad Ambiental es la CRC, así como la DIMAR en ambos municipios cuando se trata de áreas marinas. Es importante resaltar que a la fecha se identifica un vacío normativo en cuanto a la autoridad competente en temas fluviales (ríos) en la zona.
- El artículo 5 de la Ley 142/94 establece que es competencia de los municipios “Asegurar que se presten a sus habitantes, de manera eficiente, los servicios domiciliarios de acueducto, alcantarillado, aseo, energía eléctrica, y telefonía pública básica conmutada,

por empresas de servicios públicos de carácter oficial, privado o mixto, o directamente por la administración central del respectivo municipio.”

- Según la ley pueden prestar los servicios públicos las empresas de servicios públicos – ESP ó las personas naturales o jurídicas que produzcan para ellas mismas, o como consecuencia o complemento de su actividad principal, los bienes y servicios propios del objeto de las empresas de servicios públicos.

Las empresas de servicios públicos (ESP) requieren permisos de concesión para usar las aguas, y también de permisos ambientales y sanitarios que sus actividades haga necesarios.

- A la Superintendencia de Servicios Públicos le compete verificar el cumplimiento de las leyes y actos administrativos a los que estén sujetos los prestadores de servicios públicos (ESP), que incluye: la inspección, vigilancia y control sobre los principios básicos de la prestación del servicio público (calidad, continuidad, eficiencia, acceso y participación del usuario en la gestión); también le compete ejercer la fiscalización y control de las prácticas de competencia en la prestación del servicio.

Igualmente el área de estudio está regida por un marco institucional ambiental que hacen parte del Sistema Nacional Ambiental – SINA, como se indica en la [Figura 7-2](#) ~~Figura 7-2~~.

Figura 7-2 Marco institucional ambiental

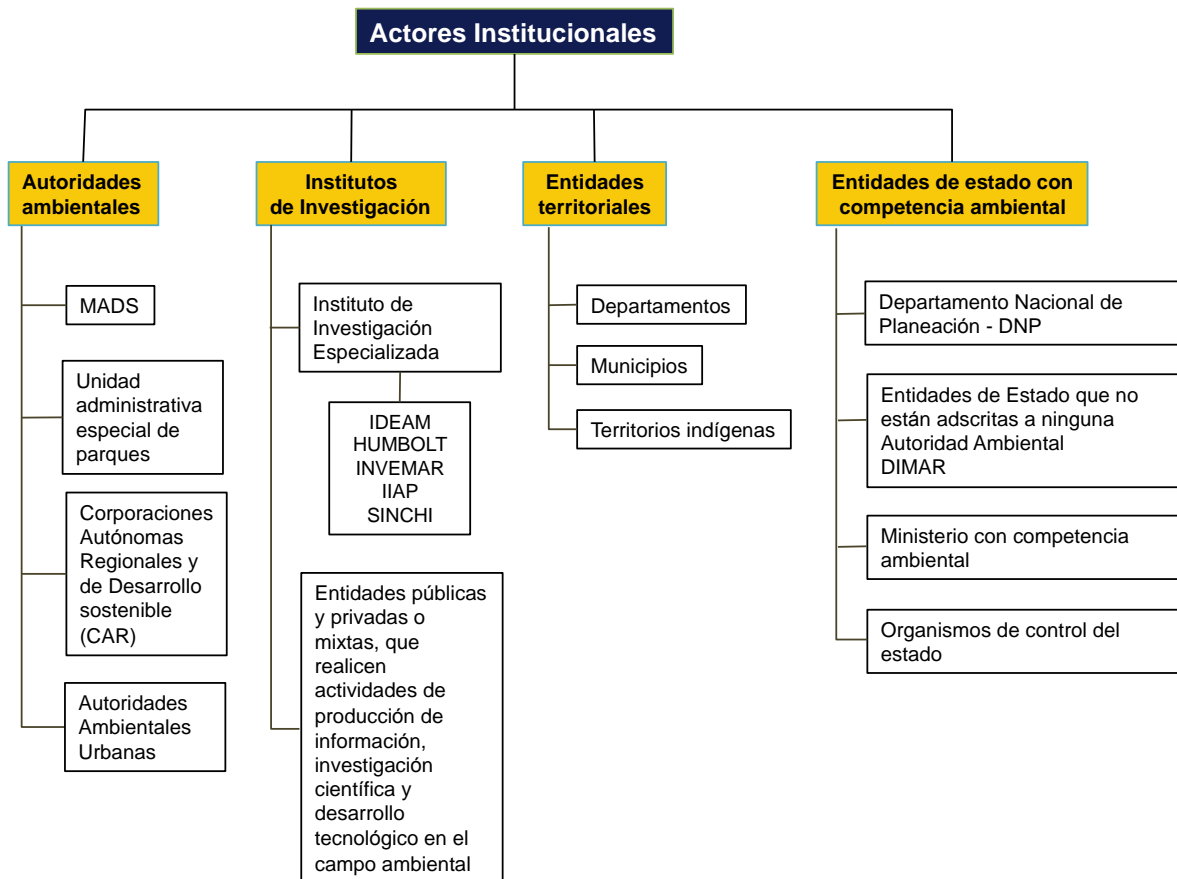

Fuente: El Estudio. 2017.

Para la gestión ambiental y social del proyecto se destacan las siguientes autoridades:

- Municipio.** Ejerce máxima autoridad en el municipio; otorga permisos para localización de los proyectos acordes con la reglamentación de uso (Ordenamiento Territorial). Puede ejercer acciones policivas por delitos ambientales.

- **Corporación Autónoma Regional.** Emite términos de referencia, a solicitud de los peticionarios, para elaboración de estudios ambientales requeridos para licencia ambiental y Planes de Manejo Ambiental, así como otorgar permisos ambientales. Igualmente supervisa y vigila que los proyectos no causen impactos ambientales significativos y que las obras se ejecuten con medidas de mitigación y control ambiental apropiados.
- **Dirección General Marítima – DIMAR** regula, autoriza y controla las concesiones (concesiones de uso del suelo) y permisos en las aguas, terrenos de bajamar, playas y demás bienes de uso público de las áreas de su jurisdicción. Igualmente regula, autoriza y controla la construcción y el uso de islas y estructuras artificiales en las áreas de su jurisdicción. Los proyectos, obras o actividades ejecutadas en su jurisdicción, requiere permiso de concesión de parte de DIMAR.²⁵
- Adicionalmente tienen también funciones de control entidades como la Procuraduría, Fiscalía, Contralorías, Consejos Municipales y Asambleas Departamentales

7.1.2 Arreglo institucional para la gestión del proyecto

Para la ejecución, supervisión y aseguramiento del proyecto, se ha fijado un arreglo institucional orientado a cumplir con el correcto desarrollo y desempeño ambiental de los proyectos. Dentro del arreglo institucional se destaca lo siguiente ([Figura 7-3](#)):

- Una **Junta Administradora** integrada por el Ministerio de Hacienda y Crédito Público - MHCP, DNP, Presidencia de la Republica, Gobernadores y Alcaldes de la Región del programa. La función principal de la junta es la definición de los proyecto y prioridades para su ejecución, así como revisar y aprobar el presupuesto anua de inversión ([Figura 7-4](#)).
- El **Director Ejecutivo del Fondo** es el encargado de actuar como comisionado de la Junta para la verificación del cumplimiento de las políticas generales definidas por las misma, coordinar y gestionar las acciones necesarias para el cumplimiento del objetivo del Fondo, al igual que la presentación de proyectos y líneas estratégicas ante las instancias sectoriales.
- La **Unidad Ejecutora**, será la encargada de ejecutar el plan, por lo cual realizará labores de dirección y supervisión de las obras, con labores de contratación y gestión de autorizaciones ambientales. La Unidad Ejecutora estará a cargo de la Unidad Nacional para la Gestión del Riesgo de Desastres – UNGRD ([Figura 7-5](#)).
- La **entidad financiera** será Fiduprevisora, la cual estará encargada de la firma del convenio de préstamo, paga la deuda, firmar los contratos y realizar los pagos a contratistas que ejecutan los sub proyectos financiado por el Banco.
- La **Asistencia Técnica** será prestada por los Ministerios de Vivienda, Ciudad y Territorio – MVCT, tomando en cuenta que esta entidad cuenta con capacidad técnica y de gestión en implementación de sistemas de acueducto y alcantarillado; su labor será la de ser ente de consulta y apoyo hacia la Unidad Ejecutora cuando sea requerido. Igualmente la asistencia técnica podrá ser prestada por la DIMAR para temas relacionados con áreas marinas. Asimismo el INVIAS, como entidad encargada de la ejecución de las políticas, estrategias, planes, programas y proyectos de la infraestructura no concesionada de la Red Vial Nacional de carreteras primaria y terciaria, férrea, fluvial y de la infraestructura marítima, orientará la ejecución de cada uno de los subproyectos.

²⁵ DIMAR ejerce sus funciones en los 928 660 km², equivalentes al 44,85% de todo el territorio nacional, y en los 2.900 km de línea de costa (litoral Pacífico y Caribe), además de los principales ríos ubicados en las zonas de frontera y en el Río Magdalena en los 27 kilómetros finales antes de su desembocadura al mar

Todos los subproyectos de acueducto y alcantarillado del proyecto serán sometidos a **mecanismo de viabilización** (antes Ventanilla Única) por parte del MVDT, donde serán evaluados para establecer que cumplen los requisitos técnicos, económicos y ambientales requeridos para su implementación. Los subproyectos que se presenten contendrán la documentación requerida y cumplirán con los requisitos legales, técnicos, financieros y ambientales específicos, de acuerdo con la “*Guía de acceso, presentación y viabilización de proyectos del sector de agua potable y saneamiento básico a financiar mediante el mecanismo de ventanilla única*”, donde se registran los requisitos y procedimientos de evaluación.

Figura 7-3 Diagrama general de administración del préstamo

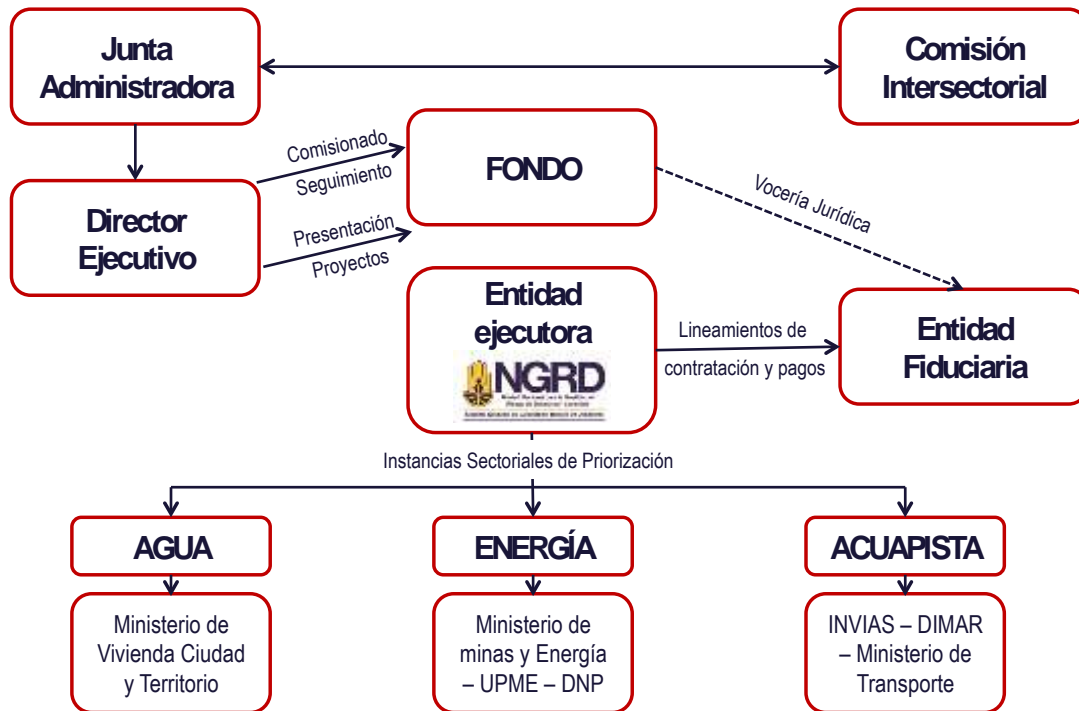

Fuente: Documentos CONPES 3847 - Plan Todos Somos PAZcífico. 2015.

Figura 7-4 Diagrama Junta Administradora del Plan Todos Somos PAZcífico



Fuente: Documentos CONPES 3847 - Plan Todos Somos PAZcífico. 2015.

Figura 7-5 Organigrama de la Unidad Ejecutora - UNGRD

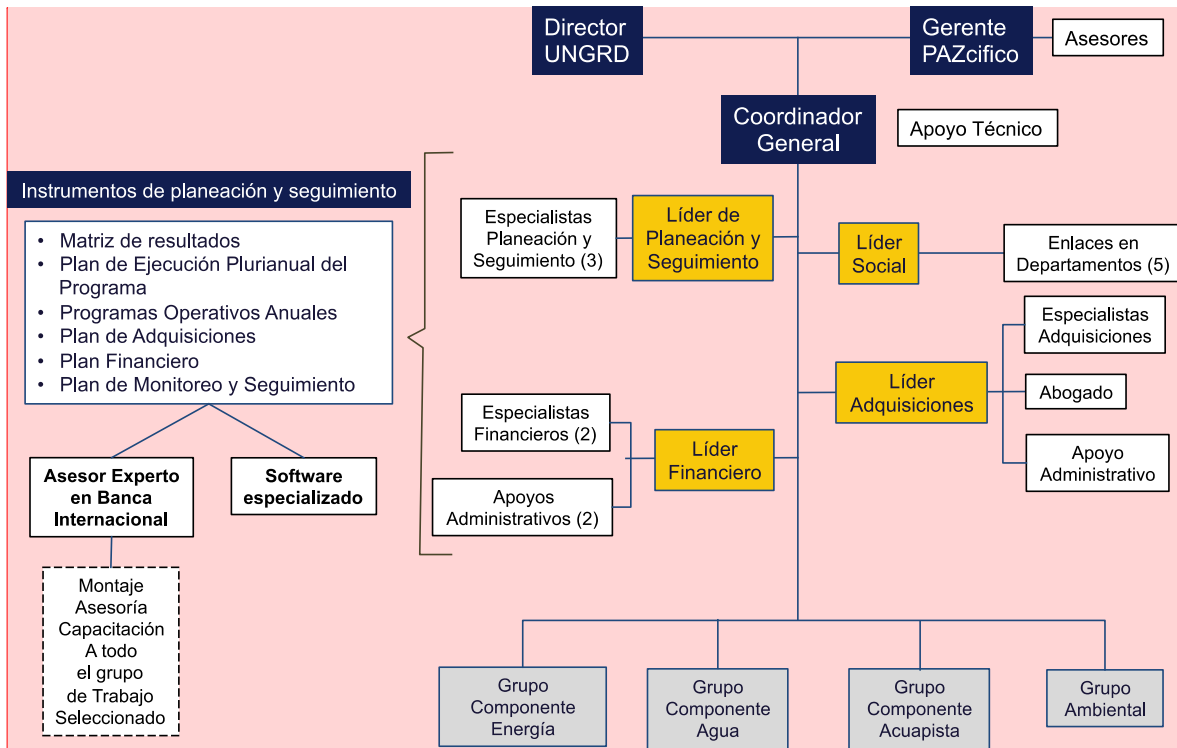

[AC8]

Fuente: UNGRD. 2017.

Dentro del procedimiento de ventanilla única se revisa además de lo técnico, que el proyecto cuente con las debidas autorizaciones ambientales; de esta forma, dentro de la documentación se anexará los documentos de soporte para la obtención de los permisos ambientales y/o una constancia de que indique que dichos permisos han sido radicados ante la autoridad ambiental correspondiente.

- Dentro de la estructura **los consultores** desarrollarán los estudios de diseño y ambientales tomando en consideración la normativa ambiental, los términos de referencia del contratante, los términos de referencia de las autoridades ambientales y los lineamientos establecidos en el MGA del Banco Mundial, que permiten garantizar un manejo ambiental acordes con las políticas de salvaguarda del Banco. Los Anexos del MGA presentan las guías para localización de obras, estudios ambientales y manejo ambiental de las obras y actividades del proyecto.
- Todos los estudios, obras y actividades igualmente contarán con una labor de **supervisión y/o interventoría** que podría ser prestada directamente por la Unidad Ejecutora o mediante un consultor especializado. La labor de la interventoría será la de verificar que el contratista cumpla con los requisitos contractuales y considere los aspectos ambientales citados en el párrafo anterior. Igualmente presentará observaciones y recomendaciones relacionadas con el manejo ambiental, identificando riesgos que puedan causar daños ambientales significativos y que no hayan sido previstos en los estudios o los proyectos. En el **Anexo 8** del MGA se presenta la guía para realizar la supervisión y/o interventoría de los subproyectos.

En la [Tabla 7-1](#) se detallan las funciones de todas las entidades que hacen parte del arreglo institucional para cumplir con la gestión ambiental de las obras y actividades del proyecto.

Tabla 7-1 Arreglo institucional y funciones para la gestión ambiental del proyecto

N	Responsable	Entidad	Obligaciones	Informes
1	Junta administradora	Integrada por el MHCP, DNP, Presidencia de la República, Gobernadores y Alcaldes de la Región del programa.	Definición de subproyectos y prioridades para su ejecución.	Actas de reunión y decisión.
2	Entidad Fiduciaria	Fiduprevisora	Firma el convenio de préstamo, paga la deuda. Firma los contratos y ejecución de pagos de las actividades del proyecto	Informe semestral de administración de recursos.
3	Asistencia técnica	MVCT-VASB	Asistencia a la Unidad Ejecutora. Asistencia técnica durante la ejecución de estudios y diseños. Revisión de estudios y diseños y compatibilidad con estándares del sector, según procedimiento de Mecanismo de Viabilización.	Reportes por escrito a Unidad Ejecutora y/o Interventoría.

N	Responsable	Entidad	Obligaciones	Informes
4	Unidad Ejecutora	PTSP	<p>Presentar los proyectos priorizados para su aprobación de la Junta Administradora.</p> <p>Dar las instrucciones necesarias al esquema fiduciario de manejo de recursos, en cumplimiento de lo establecido por la Junta Administradora, según lo previsto en el respectivo contrato.</p> <p>Elaborar pliegos de licitación y contratación de estudios técnicos, ambientales, obras civiles e interventorías, tomando en cuenta normativa ambiental y requerimientos específicos de los subproyectos.</p> <p>Incluir en los pliegos y contratos las responsabilidades ambientales, de seguridad industrial y seguridad ocupacional de los contratistas.</p> <p>Establecer el presupuesto detallado para el PMA, que permita la supervisión de la ejecución del mismo</p> <p>Ejercer la Supervisión e interventoría ambiental de contratos (Anexo 8)</p> <p>Verificar los requisitos ambientales de los subproyectos contenidos en el MGA y Plan de Información, comunicación y participación social - PICPS</p> <p>Presentar los subproyectos que aplican a Mecanismo de Viabilidad.</p> <p>Recibir y canalizar recomendaciones y/o observaciones a los productos de otras entidades: MVCT, MADS, Autoridades Ambientales y BM.</p> <p>Gestionar la solicitud de permisos ante las autoridades ambientales.</p> <p>Responder los requerimientos de las Autoridades Ambientales</p> <p>Realizar el seguimiento y monitoreo de la implementación de los instrumentos de gestión ambiental y social de acuerdo con lo establecido en el Marco de Gestión Ambiental y Social del Proyecto.</p> <p>Asesorar y participar de los procesos de consultas de los estudios a la comunidad.</p> <p>Revisar y aprobar los PMA requeridos para todos los contratistas de obra; acorde con guías ambientales y especificaciones del MGA (Anexo 3 y Anexo 4)</p> <p>Hacer seguimiento a los mismos durante la ejecución de las obras.</p>	Informe mensual y anual de seguimiento y supervisión de subproyectos, que incluya cumplimiento ambiental.
5	Evaluación y Viabilización	MVCT - Mecanismos de viabilización	Realizar la evaluación de estudios y concepto de viabilización según procedimiento establecido para Ventanilla Única.	Conceptos de valuación de proyectos. Concepto de viabilidad.

N	Responsable	Entidad	Obligaciones	Informes
6	Autoridad Ambiental Regional	CRC y CORPONARIÑO	<p>Verificar los requisitos para otorgar permisos ambientales.</p> <p>Otorgar concesiones, permisos, autorizaciones ambientales requeridas para el uso, aprovechamiento o movilización de los recursos naturales renovables.</p> <p>Realizar la evaluación, control y seguimiento ambiental de las actividades de los subproyectos autorizados.</p> <p>Realizar la evaluación, control y seguimiento ambiental de los usos del agua, el suelo, el aire y los demás recursos naturales renovables.</p>	Autos Resoluciones de autorización
7	Asesoría en proyectos viales de infraestructura no concesionada de la Red Vial Nacional	INVIAS y Ministerio de Transporte	<p>Asesorar la formulación de TDR's de diseños conceptuales y detallados de muelles proyectados.</p> <p>Identificar riesgos ambientales y sociales asociados a la ejecución de los muelles e infraestructura conexas.</p>	Conceptos de valuación de proyectos
8	Consultor de los diseños	ESP de los municipios Contratista especializado	<p>Realizar los diseños acorde con normativa técnica y ambiental colombiana.</p> <p>Considerar normativa y estándares ambientales en la propuesta de sus diseños.</p> <p>Cumplir con los requisitos del Mecanismo de Viabilidad, según el alcance de su trabajo.</p>	Informes finales que cumplan con la normativa ambiental.
9	Consultor de estudios ambientales	Empresa especializada	<p>Elaborar estudios ambientales acorde con los TR del contratante y/o autoridades ambientales, así como tener en cuenta los requisitos del MGA.</p> <p>Cumplir los requisitos para obtención de permisos (Anexo 2).</p> <p>Incluir los diseños de las obras ambientales.</p> <p>Cumplir con los requisitos de participación ciudadana, según la ley (Numeral 3.5).</p> <p>Atender las observaciones a los estudios ambientales por parte de las Autoridades Ambientales para que se ajusten a los TR y/o normativa ambiental.</p>	Informes acorde con términos de referencia, requisitos de ley y estándares ambientales para control ambiental.
10	Contratista constructor	Empresa especializada	<p>Implementar el PMA con el fin de mitigar los impactos ambientales durante la etapa constructiva del proyecto.</p> <p>Implementar los Planes de Gestión Social, los cuales buscar mitigar los impactos sociales en todas las etapas del subproyecto.</p> <p>Atender los requerimientos establecidos en las cláusulas ambientales contractuales (Anexo 7)</p>	Informes mensuales, anuales y finales de obra, que incluya el cumplimiento ambiental.

N	Responsable	Entidad	Obligaciones	Informes
11	Interventoría	Empresa especializada	<p>Verificar el cumplimiento ambiental (normativa, permisos, PMA) y salvaguardas del Banco (Anexo 8)</p> <p>Presentar observaciones a los contratista sobre el cumplimiento ambiental y contractual.</p> <p>Elaborar informes mensuales sobre el avance de los trabajos y la gestión ambiental.</p> <p>Revisar y validar los informes mensuales del contratista constructor.</p>	<p>Informes mensuales, anuales y finales de las obras ejecutadas.</p>
12	Banco Mundial	Equipo de BM	<p>Emitir concepto de no objeción para contratación.</p> <p>Revisar la calidad de productos de estudios y obras, acordes con normativa ambiental y MGA.</p> <p>Verificar el cumplimiento de requisitos ambientales (normativa, permisos ambientales y PMA) y salvaguardas.</p> <p>Verificar la participación ciudadana en el desarrollo de los proyectos.</p> <p>Asesorar a la UP en la debida consideración de los aspectos ambientales y sociales, durante el ciclo de vida de los subproyectos.</p> <p>Asegurar que los estudios ambientales se realicen de acuerdo a las mejores metodologías y que están sean reconocidas internacionalmente.</p> <p>Asesorar a la UE – PTSP en la identificación de los impactos ambientales potenciales de los subproyectos y aprobar los Términos de Referencia de los Estudios de Impacto Ambiental.</p> <p>Publicar en la pagina Web del Grupo Banco Mundial los instrumentos de Gestión Ambiental del Proyecto establecidos en el MGA.</p> <p>Verificar que en los procesos de licitación y contratos se incorporen responsabilidades ambientales y sociales, en concordancia los instrumentos de gestión ambiental. Emitir concepto de no objeción a los documentos.</p> <p>Asegurar que los subproyectos se realicen en cumplimiento a las regulaciones ambientales naciones y se obtengan los permisos ambientales.</p> <p>Supervisar regularmente el desempeño ambiental del Proyecto, mediante visitas programadas con la UE – PTSP.</p> <p>Identificar oportunidades de mejora y recomendar medidas correctivas cuando sea necesario.</p>	<p>Informes según manual operativo del préstamo</p> <p>Reporte de observaciones según requerimientos del proyecto.</p>

Fuente: El Estudio. 2017.

En la ~~Figura 7-6~~ **Figura 7-6** se resume el arreglo institucional, donde se presentan las diferentes etapas de un proyecto desde la emisión de términos de referencia para la realización de los estudios técnicos y ambientales, hasta obtener la construcción y operación. En amarillo se presentan las principales funciones de cada entidad. Se destaca que todos los estudios de diseño y ambientales de los subproyectos serán evaluados por el MVCT dentro del mecanismo de viabilización (antes ventanilla única), como requisito para poder realizar las contrataciones de obra correspondientes. Las autorizaciones ambientales serán otorgadas por las Corporaciones Autónomas Regionales, lo cual será requisito para iniciar las obras de construcción. Los estudios y la obras contarán con una supervisión técnica y ambiental que estará a cargo de la Unidad Ejecutora del Plan Todos Somos PAZcífico PTSP, quien la podrá hacer en forma directa o a través de una empresa especializada (interventoría).

7.2 Contenido y alcance de los estudios ambientales

En el Numeral 6.3 del MGA se definieron los instrumentos de gestión que garantizan el cumplimiento de la normativa ambiental y las salvaguardas del Banco Mundial. Dentro de los instrumentos se destaca el Plan de Manejo Ambiental – PMA y algunos estudios para obtener los permisos ambientales. En este numeral se amplía la información sobre el contenido y alcance de este tipo de estudios.

Figura 7-6 Resumen del arreglo institucional para ejecución de proyectos

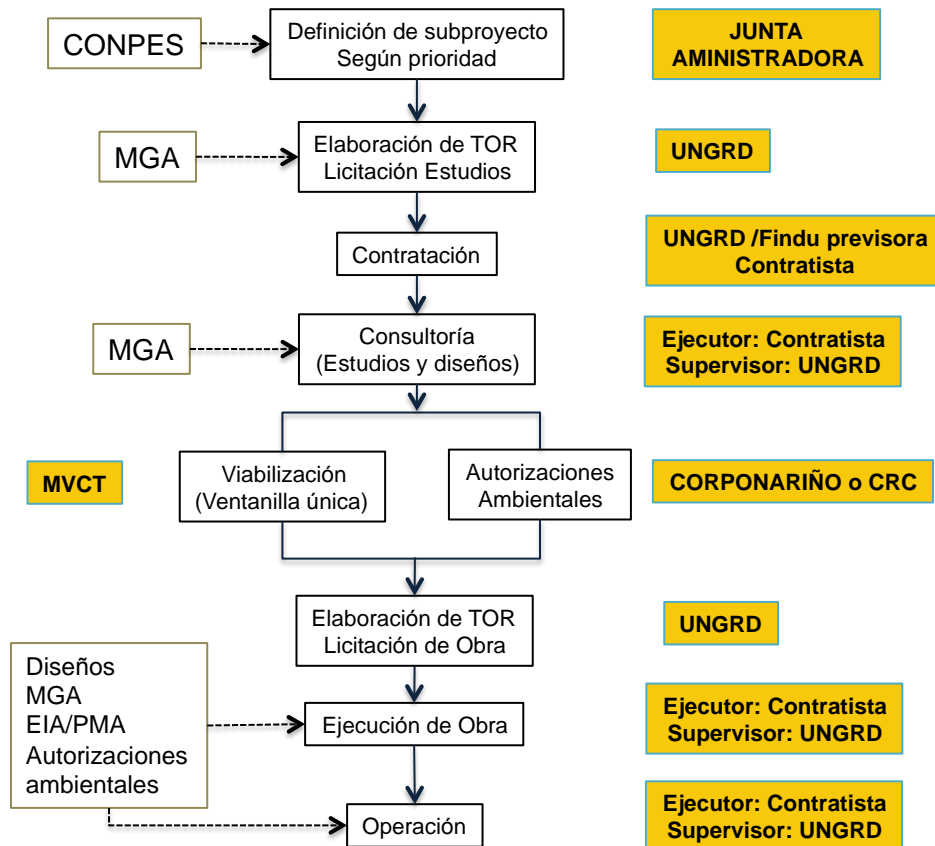

Fuente: El Estudio. 2017

7.2.1 Plan de Manejo Ambiental – PMA

De acuerdo con las salvaguardas del Banco Mundial, los subproyectos de Planes Maestros de Acueducto y Alcantarillado, así como la construcción y rehabilitación de Muelles, contarán con Plan

de Manejo Ambiental - PMA elaborado desde la etapa de diseño detallado, tomando en cuenta que estos subproyectos presentan impactos ambientales que pueden ser mitigables con medidas de manejo estándar.

El Plan de Manejo Ambiental (PMA) es el conjunto detallado de actividades, que producto de una evaluación ambiental, están orientadas a prevenir, mitigar, corregir o compensar los impactos y efectos ambientales que se causen por el desarrollo de un subproyecto. Incluye los planes de seguimiento, monitoreo, contingencia, y abandono según la naturaleza del proyecto, obra o actividad.

El PMA será elaborado durante la etapa de diseño de las obras de acuerdo con la guía establecida en el **Anexo 3** y **Anexo 4** del MGA. **Los diseños conceptuales y actualizaciones planteadas como insumo previo para el proyecto, y que están en ejecución por parte del Gobierno Nacional, deberán incluir todos los aspectos contenidos en la Guía Ambiental de Proyectos – Subsector Marítimo y Fluvial, del INVIAS y el MVCT.**

El cumplimiento del PMA será un requisito contractual para contratistas de obra y operación y/o actividades de los subproyectos de Acueducto y Alcantarillado, así como de actividades de los Muelles.

A continuación se presenta algunos aspectos, que se tendrán en cuenta en la elaboración y gestión del PMA de los subproyectos:

- Para verificar el alcance y contenido del estudio, se contará con una interventoría que será responsable de verificar que el PMA cumpla con los alcances establecidos en los Términos de Referencia de su contratación, las cláusulas ambientales establecidas en el **Anexo 7** del MGA y además que abarque los aspectos ambientales específicos del sitio del proyecto y su área de influencia.
- Previo al inicio de la construcción, se realizará la socialización del PMA ante la comunidad y entidades locales, informando sobre las actividades a realizar, los impactos y las medidas de manejo. En todo caso el PMA contará con un programa de información, el cual será ejecutado por el contratista de obra y supervisado por la interventoría.
- El PMA contará con documentos anexos que contengan los estudios y documentación requerida para obtener los permisos ambientales para el uso y aprovechamiento de los recursos naturales. Las autorizaciones ambientales y las condiciones en que fueron otorgadas serán parte del PMA y serán cumplidas por los contratistas, siendo una obligación de carácter contractual.
- Las mínimas medidas de manejo establecidas en el **Anexo 3** y **Anexo 4** serán consideradas dentro de los requisitos contractuales de los contratistas y subcontratista de obra, y será objeto de vigilancia y control por parte de la interventoría.
- La interventoría vigilará además que durante la etapa constructiva se empleen los recursos naturales en las condiciones en que fueron otorgados por la autoridad ambiental, si excederse en el uso de los mismos a menos que se solicite ampliación o modificación de los permisos ambientales del subproyecto.
- Cuando el contratista adquiera recursos naturales por medio de terceros o servicios ambientales que requieran autorización ambiental, se obtendrá copia de las respectivas autorizaciones ambientales; este será un requisito contractual y será supervisado por la interventoría.

7.2.2 Estudios para el permiso de vertimiento

Durante los diseños de las plantas de tratamiento de aguas residuales – PTAR, se definirá el nivel de tratamiento y los procesos de tratamiento para cumplir con la normativa ambiental. En tal sentido se van a tener en cuenta las siguientes normas:

- Resolución 631 de 2015 que establece los parámetros y los valores límites máximos permisibles en los vertimientos puntuales a cuerpos de aguas superficiales y a los sistemas de alcantarillado público ([Tabla 4-4](#) ~~Tabla 4-4~~).
- Decreto Único Reglamentario 1076 de 2015 del sector de Ambiente y Desarrollo Sostenible, donde se fijan los objetivos de calidad a nivel nacional para la conservación del recurso.
- Reglamentación específica de los cuerpos de agua natural donde se establecen los objetivos de calidad y usos del agua, por parte de las Autoridad Ambiental Regional.
- Metas de remoción y plan de cumplimiento de acuerdo con el horizonte o año de cumplimiento fijado en el PSMV. En este aspecto se van a considerar dentro de las metas de remoción las Guías del Banco Mundial denominadas “Environmental, Health and Safety (EHS). Guidelines. Wastewater and Ambient Water Quality”, cuando las normas nacionales no incluyan alguno de los parámetros señalados en la guía del Banco ([Tabla 7-2](#) ~~Tabla 7-2~~).

Tomando en cuenta lo anterior, a continuación se describen los estudios que se realizarán dentro de los planes maestros de alcantarillado de El Charco y Timbiquí, para poder obtener el permiso de vertimiento y consecuentemente cumplir con las salvaguardas del Banco.

Plan de Saneamiento y Manejo del Vertimiento – PSMV.

El PSMV ha sido reglamentado mediante Resolución 1433 de 2004 y se define como el conjunto de programas, proyectos y actividades con sus respectivos cronogramas e inversiones necesarias para el saneamiento y tratamiento de los vertimientos, incluyendo la recolección, transporte, tratamiento y disposición final de las aguas residuales descargadas al sistema de alcantarillado tanto sanitario como pluvial, los cuales serán articulados con los objetivos y las metas de calidad y uso que defina la autoridad ambiental competente para la corriente, tramo o cuerpo de agua. El PSMV presentado para aprobación ante la autoridad ambiental competente (CORPONARIÑO para el caso de El Charco y CRC para el caso de Timbiquí).

Tabla 7-2 Valores indicativos para aguas residuales tratadas del Banco Mundial

Contaminante	Unidad	Valor guía
pH	Unidades	6 – 9
DBO	mg/L	30
COD	mg/L	125
Nitrógeno Total	mg/L	10
Fósforo Total	mg/L	2
Grasas y aceites	mg/L	10
Sólidos Suspendidos Totales	mg/L	50
Coliformes totales	NMP/100 ml	400

Fuente: Environmental, Health and Safety (EHS). Guidelines. Wastewater and Ambient Water Quality²⁶

De acuerdo con la Ley, la proyección del PSMV se realizará para un horizonte mínimo de diez (10) años y su ejecución se programará de acuerdo con el cronograma de actividades establecido en el mismo, en las fases de corto plazo (contado desde la presentación del PSMV hasta el 2° año), mediano plazo (contado desde el 2° hasta el 5° año) y largo plazo (contado desde el 5° hasta el 10° año).

Para la elaboración del PSMV, según la normativa colombiana incluirá como mínimo los siguientes aspectos:

²⁶ Tomado de “Table 1.3.1 Indicative Values for Treated Sanitary Sewage Dischargesa” Environmental, Health and Safety (EHS). Guidelines. Wastewater and Ambient Water Quality. 2007.

- **Diagnóstico del sistema de alcantarillado**, referido a la identificación de las necesidades de obras y acciones con su orden de realización que permitan definir los programas, proyectos y actividades con sus respectivas metas físicas. El diagnóstico incluirá una descripción de la infraestructuras existente en cuanto a cobertura del servicio de alcantarillado (redes locales), colectores principales, número de vertimientos puntuales, corrientes, tramos o cuerpos de agua receptores en área urbana y rural, interceptores o emisarios finales construidos, ubicación existente o prevista de sistemas de tratamiento de aguas residuales.
- **Identificación de la totalidad de los vertimientos** puntuales de aguas residuales realizados en las áreas urbanas y rural por las personas prestadoras del servicio público domiciliario de alcantarillado y sus actividades complementarias y de las respectivas corrientes, tramos o cuerpos de agua receptores.
- **Caracterización de las descargas de aguas residuales** y caracterización de las corrientes, tramos o cuerpos de agua receptores, antes y después de cada vertimiento identificado.
- Documentación del **estado de la corriente, tramo o cuerpo** de agua receptor en términos de calidad, a partir de la información disponible y de la caracterización de cada corriente, tramo o cuerpo de agua receptor.
- **Proyecciones de la carga contaminante** generada, recolectada, transportada y tratada, por vertimiento y por corriente, tramo o cuerpo de agua receptor, a corto plazo, mediano plazo y largo plazo. Se requiere proyectar al menos la carga contaminante de las sustancias o parámetros objeto de cobro de tasa retributiva.
- **Objetivos de reducción del número de vertimientos** puntuales para el corto plazo, mediano plazo y largo plazo, y cumplimiento de sus metas de calidad, que se propondrán como metas individuales de reducción de carga contaminante.
- Descripción detallada de **los programas, proyectos y actividades** con sus respectivos cronogramas e inversiones en las fases de corto, mediano y largo plazo, para los alcantarillados sanitario y pluvial y cronograma de cumplimiento de la norma de vertimientos.

Cuando se cuente con **sistemas de tratamiento de aguas residuales** ya construido se indicarán las acciones principales para cubrir incrementos de cargas contaminantes causados por crecimientos de la población, garantizar la eficiencia del sistema de tratamiento y la calidad definida para el efluente del sistema de tratamiento.

En los casos en que no se cuente con sistema o sistemas de tratamiento de aguas residuales (sistema nuevo), se incluirán las fechas previstas de construcción e iniciación de operación del sistema de tratamiento.

- Formulación de **indicadores de seguimiento** que reflejen el avance físico de las obras programadas y el nivel de logro de los objetivos y metas de calidad propuestos, en función de los parámetros establecidos de acuerdo con la normatividad ambiental vigente.

Las metas individuales serán medidas por indicadores que reflejen el impacto de las acciones en el estado del recurso hídrico. Para ello, se utilizarán como mínimo los siguientes indicadores: volumen total de agua residual generada en el área de actuación de la persona prestadora del servicio público de alcantarillado y de sus actividades complementarias, volumen de agua residual colectada, cantidad de carga contaminante asociada por vertimiento, volumen total de las aguas residuales que son objeto de tratamiento señalando el nivel y eficiencia del tratamiento efectuado, nivel de carga contaminante removida, número de vertimientos puntuales eliminados y número de conexiones erradas eliminadas.

Plan de Gestión del Riesgo para el Manejo de vertimientos – PGRMV. Este documento igualmente es un requisito para obtener permiso de vertimiento por parte de los sistemas de

alcantarillado y/o planta de tratamiento de aguas residuales (Art 48 del Decreto 3930 de 2010). Dicho plan incluirá el análisis del riesgo, medidas de prevención y mitigación, protocolos de emergencia y contingencia y programa de rehabilitación y recuperación.

Para la elaboración del PGRMV se aplicarán los términos de referencia adoptados por el MADS mediante Resolución 1514 de Agosto 31 de 2012. En la [Tabla 7-3](#) se presenta el resumen del contenido y alcance el PGRMV de acuerdo con la normativa colombiana, al cual se acogerán los estudios correspondientes para El Charco y Timbiquí.

Tabla 7-3 Contenido y alcance del PGRMV

N	Capítulos	Descripción y Alcance
1	GENERALIDADES	<p>Introducción. Especificar los mecanismos, procedimientos y métodos de recolección, procesamiento y análisis de la información, grado de incertidumbre de la misma, así como las fechas durante las cuales se realizó la formulación del plan.</p> <p>Antecedentes. Relación del marco normativo vigente aplicable para la elaboración del Plan. Incluye aspectos sectoriales y territoriales, permisos y autorizaciones obtenidos para la construcción y operación de los sistemas de tratamiento y estudios de riesgo para el área de influencia del proyecto.</p> <p>Objetivos: General y específicos</p> <p>Alcances: La formulación del Plan de Gestión del Riesgo para el Manejo de Vertimiento incluirá las acciones y procedimientos a implementar por parte del generador, para prevenir, evitar, reducir o corregir las fallas que se puedan presentar en el sistema de gestión y tratamiento de las aguas residuales y que impidan su tratamiento o vertimiento satisfaciendo los criterios normativos aplicables.</p> <p>Metodología. Incluye los procedimientos seguidos para la formulación del PGRMV, la metodología utilizada para el análisis de riesgos, así como las fuentes de información primaria y secundaria utilizadas, los alcances y las limitaciones del mismo.</p>
2	DESCRIPCIÓN DE ACTIVIDADES Y PROCESOS DEL SISTEMA DE GESTIÓN VERTIMIENTO	<p>Localización del sistema de vertimiento empleando planos IGAC.</p> <p>Componentes y funcionamiento del sistema de Gestión del Vertimiento: Unidades de tratamiento, estructuras hidráulicas, puntos de vertimiento, frecuencia y caudal, calidad del vertimiento, diagramas de proceso de operación y mantenimiento, sustancias empleadas, líneas de conducción, características de la red de conducción, inventario de cuerpos de agua atravesados por el sistema, caracterización de las aguas.</p>
3	CARACTERIZACIÓN DEL ÁREA DE INFLUENCIA	<p>Área de Influencia. Determinación del área de influencia directa (Área de ocupación y afectación de todo el sistema de tratamiento y del vertimiento sobre el cuerpo de agua receptor).</p> <p>Caracterización del medio Abiótico:</p> <p>Geología. Amenazas sísmicas.</p> <p>Geomorfología. Procesos de remoción en masa, socavación o erosión que puedan afectar la operación del sistema.</p> <p>Hidrología. Fenómenos hidrológicos (inundaciones, avenidas torrenciales), ubicación de cuerpos de agua existentes, red de drenaje, cuenca y microcuenca.</p>

N	Capítulos	Descripción y Alcance
		<p>Geotecnia. Caracterización geotécnica.</p> <p>Suelos, cobertura y usos del suelo. Incluye caracterización física y química del suelo: Textura, estructura, permeabilidad, densidad aparente y real, capacidad de campo y capacidad de infiltración, Capacidad de intercambio catiónico, potencial de hidrógeno, pH, presencia de metales pesados. Muestreos por cada unidad de suelos.</p> <p>Caracterización de la cobertura vegetal y los usos del suelo.</p> <hr/> <p>Calidad del agua. Incluye calidad del agua en cuerpo de receptor de los aspectos físico-químicos, hidrobiológicos y bacteriológicos. Determinación de zona de mezcla, carga máxima probable.</p> <p>Usos del agua. Censo de usos del agua sobre cuerpos de agua receptores de vertimiento, identificación de bocatomas, usos agropecuarios y recreativos.</p> <p>Hidrogeología. Tipos de acuíferos, censo de pozos profundos, aljibes y manantiales.</p> <p>Para vertimiento en suelo, asociado a un acuífero se requiere; Unidades litológicas, Geología estructural, Tipo de acuífero redes de flujo de agua subterránea; zonas de recarga y descargas; modelo hidrogeológico conceptual de la zona; censo de pozos profundos, aljibes y manantiales; vulnerabilidad del acuífero a la contaminación.</p> <p>Caracterización del medio Biótico:</p> <p>Ecosistemas acuáticos. Dinámica, monitoreos de perifiton, bentos y fauna ictica, aguas arriba y aguas abajo del vertimiento.</p> <p>Ecosistemas terrestres.</p> <p>Caracterización del medio Socio-económico:</p> <p>Asentamientos humanos. Actividades económicas. Organizaciones comunitarias. Condiciones sociales de la zona. Organizaciones ilegales.</p>
4	<p>PROCESO DE CONOCIMIENTO DEL RIESGO</p>	<p>Identificación y determinación de la probabilidad de ocurrencia y presencia de amenazas:</p> <p>Amenazas naturales. Amenazas operativas o de operación del sistema. Amenazas de condiciones socio-culturales y de orden público</p> <p>Identificación y análisis de la vulnerabilidad. Identificación de elementos susceptibles de ser afectados. Valoración de la vulnerabilidad de los elementos expuestos en la actividad de conducción desde el sitio de generación, hasta la entrada al sitio de tratamiento. Valoración del grado de vulnerabilidad física de la infraestructura.</p> <p>Consolidación de escenarios de riesgo. Calificación del riesgo.</p>
5	<p>PROCESO DE REDUCCIÓN DEL RIESGO ASOCIADO AL SISTEMA DE GESTIÓN DEL VERTIMIENTO.</p>	<p>Formulación de medidas de intervención dirigidas a reducir o disminuir el riesgo existente.</p> <p>Presentar y describir las medidas para prevenir, evitar, corregir y controlar los riesgos identificados, analizados y priorizados.</p> <p>Formulación de medidas estructurales y no estructurales.</p> <p>Acciones o Fichas de manejo.</p>

N	Capítulos	Descripción y Alcance
6	PROCESO DE MANEJO DEL DESASTRE	Preparación para la respuesta: Plan estratégico Plan operativo Plan informativo
		Preparación para la recuperación postdesastre. Evaluación de daños, cuantificación de daños.
		Ejecución de la respuesta y respectiva recuperación. Acciones para controlar y atender la emergencia. Activación de brigadas, asignación de recursos, aplicación de procedimientos de respuesta y acciones de recuperación.
7	SISTEMA DE SEGUIMIENTO Y EVALUACIÓN DEL PLAN	Sistema de verificación del cumplimiento del plan y seguimiento a la implementación de acciones de reducción del riesgo y las medidas propuestas para el manejo del desastre. Reportes
8	DIVULGACIÓN DEL PLAN	Divulgación a diferentes actores que tendrán a cargo su implementación y seguimiento, como Consejo Municipal de riesgo, empresas especializadas en manejo de riesgos involucradas y comunidad.

Fuente: Decreto 3930 de 2011 y Términos de Referencia del Ministerio de Ambiente, versión Agosto de 2012.

Evaluación Ambiental del vertimiento – EAV.

La Evaluación Ambiental de Vertimiento también es un requisito para obtener el permiso de vertimiento la (Art 42 del Decreto 3930 de 2010). Este estudio será realizado de acuerdo con el alcance indicado en la normativa colombiana, el cual incluye los siguientes aspectos:

- Localización georreferenciada de proyecto, obra o actividad.
- Memoria detallada del proyecto, obra o actividad que se pretenda realizar, con especificaciones de procesos y tecnologías que serán empleados en la gestión del vertimiento.
- Información detallada sobre la naturaleza de los insumos, productos químicos, formas de energía empleados y los procesos químicos y físicos utilizados en el desarrollo del proyecto, obra o actividad que genera vertimientos.
- Predicción y valoración de los impactos que puedan derivarse de los vertimientos generados por el proyecto, obra o actividad sobre el cuerpo de agua y sus usos o al suelo.
- Predicción a través de modelos de simulación de los impactos que cause el vertimiento en el cuerpo de agua y/o al suelo, en función de la capacidad de asimilación y dilución del cuerpo de agua receptor y de los usos y criterios de calidad establecidos en el Plan de Ordenamiento del Recurso Hídrico.
- Manejo de residuos asociados a la gestión del vertimiento.
- Descripción y valoración de los proyectos, obras y actividades para prevenir, mitigar, corregir o compensar los impactos sobre el cuerpo de agua y sus usos o al suelo.
- Posible incidencia del proyecto, obra o actividad en la calidad de la vida o en las condiciones económicas, sociales y culturales de los habitantes del sector o de la región en donde pretende desarrollarse, y medidas que se adoptarán para evitar o minimizar efectos negativos de orden sociocultural que puedan derivarse de la misma.

La EAV incluye una modelación matemática orientada a evaluar el impacto ambiental sobre el cuerpo de agua receptor y determinar la viabilidad del vertimiento. Se busca garantizar que los vertimientos no sobrepasen la capacidad de amortiguación del cuerpo de agua receptor, ni los objetivos de calidad reglamentados por la autoridad ambiental competente.

7.3 Componente ambiental de los contratos de obra

Todas las actividades financiadas por el Banco, serán desarrolladas dentro de un marco ambiental responsable, acordes con la normativa ambiental vigente y de acuerdo con los impactos estimados para los subproyectos.

De esta forma, se hará extensiva esta responsabilidad a los CONTRATISTAS de construcción y/o operación que desarrollen obras y actividades que hagan parte del proyecto financiado por el Banco.

En el **Anexo 7** del MGA se presentan las obligaciones ambientales que los CONTRATISTAS estarán obligados a cumplir contractualmente, sin dejar de cumplir con la normatividad ambiental establecida en normas nacionales o las autorizaciones ambientales específicas del proyecto (Obligaciones de los permisos para el usos y aprovechamiento de los recursos naturales). La obligaciones ambientales de CONTRATISTAS serán de carácter contractual y estarán vigiladas por la interventoría.

7.4 Cronograma general del proyecto

En la ~~Tabla 7-4~~[Tabla 7-4](#) se presenta el cronograma general de los subproyectos que hacen parte del proyecto a financiar por el Banco. Los tiempos han sido estimados con base en información suministrada por algunas entidades del gobierno sobre duración de los residuos y tiempos de gestión (p.e autorizaciones y viabilización). El cronograma presenta tiempos principalmente en la etapa de diseños y construcción, sin embargo son aproximados tomando en cuenta que aún no se cuentan con estudios de diseño definitivos.

Tabla 7-4 Cronograma general del proyecto

Actividad	RESP	2017												2018												2019			
		JUL	AGO	SEP	OCT	NOV	DIC	ENE	FEB	MAR	ABR	MAY	JUN	JUL	AGO	SEP	OCT	NOV	DIC	ENE	FEB	MAR	ABR						
SISTEMA ACUEDUCTO TIMBIQUÍ																													
TDR contratación de diseños	UE – PTSP	■	■																										
Concurso y contratación Consultora para diseños	UE – PTSP		■	■																									
Diseños y PMA	Contratista /UE – PTSP				■	■	■	■																					
Gestión de predios	UE – PTSP / Alcaldía						■	■	■																				
Viabilización	MAVCT								■	■	■																		
Autorizaciones ambientales	CRC / UE – PTSP								■	■	■																		
Pliegos y licitación para construcción e interventoría	UE – PTSP											■	■																
Concurso y contratación de Contratista Constructor e Interventoría	UE – PTSP												■	■															
Construcción y supervisión	Contratista /UE – PTSP														■	■	■	■	■	■	■	■	■	■	■	■	■		
SISTEMA ACUEDUCTO EL CHARCO																													
TDR contratación de diseños	UE – PTSP	■	■																										
Concurso y contratación Consultora para diseños	UE – PTSP		■	■																									
Diseños y PMA	Contratista /UE – PTSP				■	■	■	■	■																				

Actividad	RESP	2017												2018												2019			
		JUL	AGO	SEP	OCT	NOV	DIC	ENE	FEB	MAR	ABR	MAY	JUN	JUL	AGO	SEP	OCT	NOV	DIC	ENE	FEB	MAR	ABR						
Gestión de predios	UE – PTSP / Alcaldía																												
Viabilización	MAVCT																												
Autorizaciones ambientales	CORPONARIÑO / UE – PTSP																												
Concurso y contratación de Contratista Constructor e Interventoría	UE – PTSP																												
Concurso y contratación de Contratista Constructor	UE – PTSP																												
Construcción y supervisión	Contratista /UE – PTSP																												
SISTEMA DE ALCANTARILLADO TIMBIQUÍ																													
TDR contratación de diseños	UE – PTSP																												
Concurso y contratación Consultora para diseños	UE – PTSP																												
Diseños y PMA	Contratista /UE – PTSP																												
Gestión de predios	UE – PTSP / Alcaldía																												
Viabilización	MAVCT																												
Autorizaciones ambientales	CRC / UE – PTSP																												
Pliegos y licitación para construcción e interventoría	UE – PTSP																												

Actividad	RESP	2017												2018				2019					
		JUL	AGO	SEP	OCT	NOV	DIC	ENE	FEB	MAR	ABR	MAY	JUN	JUL	AGO	SEP	OCT	NOV	DIC	ENE	FEB	MAR	ABR
Concurso y contratación de Contratista Constructor e Interventoría	UE – PTSP																						
Construcción y supervisión	Contratista /UE – PTSP																						
SISTEMA DE ALCANTARILLADO EL CHARCO																							
TDR contratación de diseños	UE – PTSP																						
Concurso y contratación Consultora para diseños	UE – PTSP																						
Diseños y PMA	Contratista /UE – PTSP																						
Gestión de predios	UE – PTSP / Alcaldía																						
Viabilización	MAVCT																						
Autorizaciones ambientales	CRC / UE – PTSP																						
Pliegos y licitación para construcción e interventoría	UE – PTSP																						
Concurso y contratación de Contratista Constructor e Interventoría	UE – PTSP																						
Construcción y supervisión	Contratista /UE – PTSP																						
MUELLES DE TIMBIQUÍ Y LOPEZ DE MICAY																							
TDR contratación de diseños	UE – PTSP																						

Actividad	RESP	2017												2018				2019					
		JUL	AGO	SEP	OCT	NOV	DIC	ENE	FEB	MAR	ABR	MAY	JUN	JUL	AGO	SEP	OCT	NOV	DIC	ENE	FEB	MAR	ABR
Concurso y contratación Consultora para diseños	UE – PTSP																						
Diseños y PMA	Contratista /UE – PTSP																						
Gestión de predios	UE – PTSP / Alcaldía																						
Viabilización	INVÍAS																						
Autorizaciones ambientales	CRC / UE – PTSP																						
Pliegos y licitación para construcción e interventoría	UE – PTSP																						
Concurso y contratación de Contratista Constructor e Interventoría	UE – PTSP																						
Construcción y supervisión	Contratista /UE – PTSP																						
MUELLES DE LA TOTAL [MSS9] Y EL CHARCO																							
TDR contratación de diseños	UE – PTSP																						
Concurso y contratación Consultora para diseños	UE – PTSP																						
Diseños y PMA	Contratista /UE – PTSP																						
Gestión de predios	UE – PTSP / Alcaldía																						
Viabilización	INVÍAS																						
Autorizaciones ambientales	CRC / UE – PTSP																						

Actividad	RESP	2017												2018				2019					
		JUL	AGO	SEP	OCT	NOV	DIC	ENE	FEB	MAR	ABR	MAY	JUN	JUL	AGO	SEP	OCT	NOV	DIC	ENE	FEB	MAR	ABR
Pliegos y licitación para construcción e interventoría	UE – PTSP																						
Concurso y contratación de Contratista Constructor e Interventoría	UE – PTSP																						
Construcción y supervisión	Contratista /UE – PTSP																						
MUELLES DE MOSQUERA, OLAYA HERRERA Y SANTA BARBARA DE ISCUANDÉ																							
TDR contratación de diseños	UE – PTSP																						
Concurso y contratación Consultora para diseños	UE – PTSP																						
Diseños y PMA	Contratista /UE – PTSP																						
Gestión de predios	UE – PTSP / Alcaldía																						
Viabilización	INVÍAS																						
Autorizaciones ambientales	CRC / UE – PTSP																						
Pliegos y licitación para construcción e interventoría	UE – PTSP																						
Concurso y contratación de Contratista Constructor e Interventoría	UE – PTSP																						
Construcción y supervisión	Contratista /UE – PTSP																						

Fuente: El Estudio. 2017.

8 SUPERVISIÓN SEGUIMIENTO Y MONITOREO DEL PROYECTO

8.1 Marco institucional para el seguimiento y monitoreo del proyecto

En el Numeral 6.1 del MGA se listaron y establecieron las funciones de las diferentes entidades que participarán en la gestión e implementación de los subproyectos (incluida construcción y supervisión de obras). Acorde con las labores a desarrollar, se requiere que cada entidad realice labores de verificación y monitoreo para permitir que en cada etapa del subproyecto (estudios, permisos, construcción, operación, cierre, etc.), se cumplan con los requisitos de ley, estándares ambientales apropiados y requisitos establecidos por el MGA para el cumplimiento de salvaguardas del Banco.

En la [Tabla 8-1](#) ~~Tabla 8-4~~ se presenta las labores de Seguimiento y Monitoreo que cada entidad que hace parte del arreglo institucional le corresponde realizar para la correcta gestión del proyecto y el cumplimiento de las salvaguardas del BM.

Tabla 8-1 Aspectos generales de seguimiento y monitoreo a los subproyectos

N	Responsable	Entidad	Monitoreo
1	Junta administradora	Integrada por el MHCP, DNP, Presidencia de la República, Gobernadores y Alcaldes de la Región del programa.	Verificar que los proyectos se ajusten al presupuesto anual.
2	Fiduprevisora		Verificar la ejecución de pagos, de acuerdo con el valor de contratos.
3	Asistencia técnica	MVCT-VASB	Verificar que los estudios y proyectos cuente con estándares de manejo técnico y ambiental del sector.
4	Unidad Ejecutora	UE – PTSP	<p>Verificar que cada subproyecto, obra o actividad cuente el instrumento ambiental definido en el MGA.</p> <p>Verificar que los pliegos y contratos de obra y operación cuenten con cláusulas contractuales que incluyan el cumplimiento del MGA (Anexo 7).</p> <p>Verificar que los estudios y proyectos incluyan las autorizaciones requeridas para el desarrollo del mismo (Anexo 2).</p> <p>Verificar que el proyecto cuente con todas las autorizaciones ambientales requeridas en el momento de su inicio.</p> <p>Verificar que los pliegos y contratos incluyan las responsabilidades sobre el Sistema de Gestión de la Salud y la Seguridad en el Trabajo – SG-SST de los contratistas.</p> <p>Verificar que los contratos incluyan el presupuesto para el PMA.</p> <p>Verificar que los estudios y/o subproyectos presentados por la UE – PTSP cumplan con los requisitos ambientales de viabilización (ventanilla única).</p>

N	Responsable	Entidad	Monitoreo
			Verificar que los contratista e Interventoría atiendan las recomendaciones y/o observaciones a realizadas por: MVCT, MADS, Autoridades Ambientales y BM.
			Verificar que los contratistas implementen el plan de información de sus actividades ante la población ubicada en el área de influencia y ante autoridades locales. Verificar que los subproyectos cuenten con medidas de manejo o acciones pertinentes para todas las salvaguardas activadas.
5	Viabilizador	MVCT - Mecanismos de viabilización	Verificar que los estudios presentados para viabilización cuenten con las autorizaciones ambientales requeridas por el mismo y/o certificación de parte de las Autoridades Ambientales que indique que la solicitud ha sido radicada o está en trámite.
6	Autoridad Ambiental Regional	CRC y CORPONARIÑO	Verificar los requisitos para otorgar autorizaciones ambientales según la ley. Verificar que el uso de los recursos se realice dentro de las condiciones de las autorizaciones otorgadas. Verificar que los subproyectos, obras o actividades no se ubiquen en áreas ambientalmente sensibles.
7	Consultor de los diseños	ESP de los municipios o Contratista especializado	Verificar que sus diseños incluyan las medidas y obras ambientales establecidas en el PMA. Verificar que sus diseños estén acorde con la normativa ambiental colombiana.
8	Consultor de estudios ambientales	ESP de los municipios o Contratista especializado	Verificar que los estudios cumplan con los Términos de referencia de su contrato y/o los definidos por la Autoridad Ambiental, y los requisitos de MGA. Verificar que los estudios y proyectos incluyan las autorizaciones requeridas para el desarrollo del mismo. Verificar que la documentación requerida para la solicitud de permisos ambientales se ajuste a los requerimientos de ley y de las autoridades ambientales. Verificar que los estudios y/o subproyectos cumplan con los requisitos ambientales de viabilización (ventanilla única), según sus condiciones contractuales. Verificar que se atiendan todas las observaciones y/o requerimientos realizados por la autoridad ambiental en la etapa de evaluación de la autorización ambiental. Verificar que los estudios incluyan el presupuesto para el PMA y social.
9	Contratistas e interventoría.		Verificar que todas sus actividades estén amparadas por un instrumento de gestión que le permita establecer las acciones de manejo y control para sus impactos ambientales (PMA). Verificar que el subproyecto cuente con todas las autorizaciones para el uso y aprovechamiento de los recursos que requiere su operación. Verificar que el subproyecto cuente con un instrumento de gestión o acciones específicas para atender todas las salvaguardas activadas de su actividad. Verificar que el uso y aprovechamiento de los recursos naturales no excedan los límites establecidos en la autorización ambiental.

N	Responsable	Entidad	Monitoreo
			Verificar que el subproyecto no incluya actividades no previstas en el instrumento de gestión ambiental o en las autorizaciones ambientales.
			Verificar que los subcontratista cumplan con los mismos requerimientos de su contrato. Verificar que los proveedores de recursos (agua, arcilla, gravas, arenas, recebos, etc.) y/o servicios (disposición de residuos, escombros, residuos peligrosos etc.), cuente con autorización ambiental que esté vigente a lo largo de la actividad.
10	Banco Mundial	Equipo del BM	Verificar que los subproyectos o actividades cuenten con acciones de manejo para todas las salvaguardas. Verificar que los subproyectos se ejecuten de acuerdo con los requisitos del MGA. Verificar el cumplimiento de requisitos ambientales (normativa, permisos ambientales y PMA). Verificar la participación ciudadana en el desarrollo de los proyectos.

Fuente: El Estudio. 2017.

8.2 Seguimiento y monitoreo de estudios del proyecto

El proyecto incluye la elaboración de estudios técnicos y ambiental, siendo el principal instrumento el PMA para los planes maestros de acueducto, alcantarillado y muelles. El alcance y contenido del PMA se muestra en el **Anexos 3 y Anexo 4** respectivamente; sin embargo se ha diseñado una lista de requisitos que los PMA deben cumplir para verificar que éstos se ajustan a la normativa ambiental y el MGA ([Tabla 8-2](#) ~~Tabla 8-2~~).

Tabla 8-2 Verificación del alcance y contenido del PMA

N	Aspecto	Verificación
1 VERIFICACIÓN DEL CONTENIDO DEL ESTUDIO		
1,1	Se cuenta con un PMA previo al inicio de las actividades construcción ?	<input type="checkbox"/>
1,2	Contiene todos los capítulos establecidos en el contenido mínimo del MGA? (Anexos 3 y 4)	<input type="checkbox"/>
1,3	Contiene la información de ley para solicitud de permisos ambientales requeridos por la actividad?	<input type="checkbox"/>
1,4	Incluye copia o datos de las autorizaciones ambientales de proveedores de servicios externos (escombros, materiales de construcción, residuos peligrosos)?	<input type="checkbox"/>
1,5	Si el proyecto requiere vía de acceso, el estudio incluye la descripción técnica, los impactos ambientales y las medidas de manejo correspondiente?	<input type="checkbox"/>
1,6	Cuenta con un estimado de costos del Plan de Manejo Ambiental y Plan de Contingencia?	<input type="checkbox"/>
1,7	Cuenta con un plan de manejo que cubre los programas establecidos en el Anexo 3 y Anexo 4 del MGA?	<input type="checkbox"/>
1,8	Cuenta con un plan de Programa de información y participación comunitaria?	<input type="checkbox"/>
2 VERIFICACIÓN DE ASPECTOS AMBIENTALES RELEVANTES		
2,1	Las obras se ubican en zonas apta según y no tiene ninguna restricción según los criterios del Anexo 5 .	<input type="checkbox"/>
2,2	Cuenta con balance de materiales y estimativo de sobrantes de excavación.?	<input type="checkbox"/>

N	Aspecto	Verificación
2,3	Define el sitio de disposición final de residuos sólidos y escombros en sitios controlados y/o autorizados.?	<input type="checkbox"/>
2,4	El agua para las actividades del subproyecto es tomada de una fuente autorizada?	<input type="checkbox"/>
2,5	Cuenta con un programa de gestión integral de residuos sólidos?	<input type="checkbox"/>
2,6	En el manejo de aguas residuales de campamento se proponen sistemas acorde con la normativa ambiental?	<input type="checkbox"/>
2,7	Cuenta con un plan de manejo de tráfico?	<input type="checkbox"/>
2,8	Define las fuentes de materiales de construcción y contiene las respectivas autorizaciones ambientales (arcilla, recebos, agregados pétreos)?	<input type="checkbox"/>
2,9	Si la actividad genera lodos, cuenta con un plan para su tratamiento y disposición final apropiado?	<input type="checkbox"/>
2,10	Se cuenta con un Sistema de Gestión de la Salud y Seguridad en el Trabajo (SG-SST) actualizado?	<input type="checkbox"/>

Fuente: El Estudio. 2017.

8.3 Supervisión y monitoreo de obras del proyecto

Con el fin de verificar el cumplimiento de las normas y estándares ambientales de los subproyectos se realizará vigilancia y supervisión de las obras de parte del mismo contratista y de la interventoría. Para tal efecto el contratista de obra elaborará informes mensuales o como se establezca en los pliegos de condiciones, donde se indique la gestión adelantada para cada una de los programas y fichas de manejo del PMA del subproyecto.

Le compete a la interventoría realizar seguimiento al cumplimiento del PMA y efectuar las correspondientes observaciones tendientes a que el Contratista ajuste sus actividades a las medidas de manejo y especificaciones en el PMA, autorizaciones ambientales y todos los instrumentos previstos en el MGA que aplique a su proyecto.

Los aspectos de monitoreo y verificación de la ejecución de las obras incluirán los siguientes aspectos:

1. Que el subproyecto obra o actividad cuente con los permisos y autorizaciones requeridas por la misma para uso y aprovechamiento de los recursos naturales.
2. Que se empleen fuentes de suministro de materiales que cuenten con los respectivos permisos y autorizaciones (p.e. canteras, sitios de disposición de residuos y escombros, etc.)
3. Que se desarrollen programas de monitoreo ambiental de acuerdo con los alcances y frecuencias previstas en el PMA y permisos ambientales.
4. Que se cumplan con los compromisos del Plan de Información, comunicación y participación social (PICPS)
5. Que el proyecto cuente con todos los documentos ambientales y registros de seguimiento y monitoreo ambiental del subproyecto.
6. Que se cumpla con el programa de monitoreo ambiental previsto en el PMA.
7. Que se cuente documentado y se cumpla con el Sistema de Gestión de la Salud y Seguridad en el Trabajo (SG-SST). Este programa será implementado tanto por contratistas como por la interventoría; el alcance y contenido se presenta en el **Anexo 6**. En la ~~Tabla 8-3~~~~Tabla 8-3~~ se presenta la lista de verificación de dicho programa.
8. Que las actividades se realicen en concordancia con los lineamientos contenidos en el Plan de Información, comunicación y participación social – PICPS del proyecto. En la ~~Tabla 8-4~~~~Tabla 8-4~~ se presenta los roles y responsabilidades en el cumplimiento del Sistema de Gestión para la Salud y Seguridad en el Trabajo (SG-SST).

Tabla 8-3 Verificación del Sistema de Gestión de la Salud y Seguridad en el Trabajo (SG-SST)

N	Aspecto	Verificación
1	PLANIFICACIÓN	
1,1	¿Existe una política de Salud y Seguridad que exprese los objetivos globales del programa y está firmada por la alta gerencia?	<input type="checkbox"/>
1,2	¿Se han identificado los peligros propios de la actividad y se han priorizado con un método confiable?	<input type="checkbox"/>
1,3	¿Se elaboró el reglamento de higiene y seguridad?	<input type="checkbox"/>
1,4	¿Se tiene actualizado el perfil sociodemográfico de la población de la empresa?	<input type="checkbox"/>
1,5	¿Se revisó la normatividad legal que aplica a la empresa para el control de las situaciones de riesgo?	<input type="checkbox"/>
1,6	¿Se definieron los objetivos de salud ocupacional acordes con los riesgos prioritarios a control?	<input type="checkbox"/>
1,7	¿Se elaboró un plan de acción con responsables y tiempos, para alcanzar cada uno de los objetivos propuestos?	<input type="checkbox"/>

N	Aspecto	Verificación
1,8	¿Se cuenta con una plan de emergencias?	<input type="checkbox"/>
2 IMPLEMENTACIÓN		
2,1	¿Se asignó a un responsable, de un nivel alto de dirección, para asegurar el cumplimiento de los objetivos del programa?	<input type="checkbox"/>
2,2	¿Se conformó el Comité de salud ocupacional democráticamente y de acuerdo con las exigencias de ley?	<input type="checkbox"/>
2,3	¿Se diseñaron los sistemas de vigilancia epidemiológica para los factores de riesgo prioritarios que así lo requieran?	<input type="checkbox"/>
2,4	¿Se elaboró un plan de entrenamiento acorde con los factores de riesgo a controlar y con las responsabilidades asignadas a cada cargo?	<input type="checkbox"/>
2,5	¿El plan de entrenamiento incluye a los trabajadores temporales, proveedores y contratistas?	<input type="checkbox"/>
2,6	¿Se definieron los procedimientos para el control operativo de los riesgos (trabajo en alturas, manejo de químicos, soldadura, suministro de protección personal, protección de maquinaria...)?	<input type="checkbox"/>
2,7	¿Se diseñó un procedimiento para la investigación y análisis de los accidentes de trabajo y enfermedades profesionales?	<input type="checkbox"/>
3 VERIFICACIÓN Y EVALUACIÓN		
3,1	¿Se definieron indicadores de impacto relacionados con la eliminación o control de los riesgos (tasas o índices de accidentalidad, enfermedad laboral y ausentismo)?	<input type="checkbox"/>
3,2	¿Se definieron indicadores de proceso para revisar el cumplimiento de las actividades críticas del programa (cobertura en entrenamiento y divulgación de la política, % de cumplimiento de diseño de procedimientos...)?	<input type="checkbox"/>
3,3	¿Se construyeron indicadores específicos a los sistemas de vigilancia para verificar el cumplimiento de las actividades en el ambiente y las personas?	<input type="checkbox"/>

Fuente: El Estudio. 2017.

Tabla 8-4 Responsabilidades en el cumplimiento del Sistema de Gestión de la Salud y Seguridad en el Trabajo (SG-SST)

Cargo	Descripción general	Responsabilidades específicas
Contratista	Responsable por la ejecución del proyecto, asignación de recursos, determinación de la cadena de mando y evaluación de los resultados del proyecto	<ul style="list-style-type: none"> Tener la responsabilidad final sobre los temas de seguridad y salud ocupacional Proporcionar las instalaciones y equipos para poner en práctica el SG-SST. Proporcionar el personal y los recursos necesarios a tiempo para llevar a cabo las actividades de forma segura Tomar medidas apropiadas cuando ocurran actos o prácticas inseguras Capacitar a todo el personal en el sitio en el SG-SST.
Supervisor de SG-SST	Responsable de la ejecución del SG-SST (Anexo 6).	<ul style="list-style-type: none"> Supervisar el cumplimiento del SG-SST Coordinar la orientación del SG-SST para todo el personal en el sitio, incluyendo los visitantes Coordinar y ejecutar inspecciones rutinarias y no rutinarias en el sitio y de los programas de monitoreo ambiental Documentar las actividades de monitoreo en el campo Asegurar el cumplimiento de los procedimientos seguros de trabajo que sean aplicables Publicar y mantener actualizada la lista de contactos de emergencia Servir de enlace con los funcionarios de entidades públicas.
Personal del Contratista en el sitio	Responsable del cumplimiento del SG-SST	<ul style="list-style-type: none"> Tomar todas las precauciones razonables para evitar lesionarse a sí mismos y a sus compañeros Cumplir con el SG-SST y con todos los procedimientos seguros; informar a su supervisor sobre cualquier desviación de las condiciones descritas en el SG-SST. Realizar solo las tareas que ellos consideren pueden hacer de forma segura y reportar inmediatamente cualquier accidente y/o condición insegura a su supervisor.
Apoyo Médico (cuerpo de Bomberos y personal médico en los hospitales y clínicas locales)	Respuesta de emergencia y tratamiento médico	<ul style="list-style-type: none"> Suministrar tratamiento de emergencia para un tipo de exposición o peligro específico que pueda ocurrir en el sitio

Fuente: El Estudio. 2017.

9 BIBLIOGRAFÍA CONSULTADA

- 2015. World Bank. PROJECT INFORMATION DOCUMENT / INTEGRATED SAFEGUARDS DATA SHEET (PID/ISDS) CONCEPT STAGE.
- 2015. Actualización y complementación de los estudios de factibilidad de los esteros del litoral pacífico, incluye estudios y diseños definitivos tendientes a las obras de protección de las cabeceras municipales y los muelles que se requieran para el departamento de Nariño. Ingeniería de Proyectos S.A.S.
- 2014. Marco de Gestión Ambiental y Social del Programa Nacional para el Manejo e Residuos Sólidos. Préstamo BIRF 7742-CO. MVCT.
- 2012. Acuerdo No 11 de Mayo 11, por el cual se aprueba el Plan de Desarrollo Municipal de Guapi 2012 -2015.
- 2012. Acuerdo N° 012 mayo 30 de 2012 Plan de Desarrollo “Unidad Por Tumaco Progreso Para Todos” 2012- 2015.
- 2011. Guía ambiental de proyectos. Subsector Marítimo y Fluvial. INVIAS, MVCT.
- 2010. Guía de acceso, presentación y viabilización de proyectos del sector de agua potable y saneamiento básico a financiar mediante el mecanismo de ventanilla única. MAVDT.
- 2010. Guía de Manejo Ambiental para Obras. AQUASEO S.A. E.S.P.
- 2010. Hacia el Plan General de Manejo Integral de los Manglares en el Departamento de Nariño. CORPONARIÑO.
- 2009. Ordenamiento ambiental de los manglares del municipio de Guapi, Departamento del Cauca (Pacífico colombiano). INVEMAR, MAVDT, CRC.
- 2008. ACUERDO No. 003. “Por medio del cual se adopta el Plan de Ordenamiento Territorial del Municipio de Tumaco, Departamento de Nariño – República de Colombia.”
- 2005. Acuerdo No 24 de Septiembre, por el cual se adopta el Plan Básico de Ordenamiento Territorial del municipio de Guapi.
- 2003. Aportes al entendimiento de la Bahía de Tumaco. Entorno oceanográfico, costero y riesgos. DIMAR.

ANEXO C

Consulta pública Marco de Gestión Ambiental y documentos de salvaguardas sociales: Evaluación Social, Marco de Política de Reasentamiento, Plan para Grupos Étnicos y Plan de Información, Participación y comunicación

Proyecto de Mejoramiento de la Conectividad y de los servicios de agua en el Plan Todos Somos PAZcífico

Agosto 14 de 2017



Ruth Alejandra Catacoli <ruth.catacoli@gestiondelriesgo.gov.co>

Invitación: Video Conferencia - Reunion Preparatoria Socialización Acu... jue 8 de jun de 2017 11am - 1pm (ruth.catacoli@gestiondelriesgo.gov.co)

4 mensajes

Juan de Dios Cisneros <juan.cisneros@gestiondelriesgo.gov.co>

6 de junio de 2017, 17:41

Responder a: Juan de Dios Cisneros <juan.cisneros@gestiondelriesgo.gov.co>

Para: ruth.catacoli@gestiondelriesgo.gov.co, msarache@dnpp.gov.co, luz.pulido@gestiondelriesgo.gov.co, dpolania@dnpp.gov.co, blhemandez@invias.gov.co, Wilson Alid Casas Castro <casaswa@gmail.com>, cmolinaprieto@worldbank.org, lflor@worldbank.org, cmurguimaties@worldbank.org, lgomez@minvivienda.gov.co, llota@dnpp.gov.co, cmican@mintransporte.gov.co, rramirez@minminas.gov.co, jjgarzon@invias.gov.co, jorobio@dimar.mil.co, amrodriguez@worldbank.org, armandoroso87@gmail.com, lchavez@mintransporte.gov.co, cvargasbejarano@worldbank.org, mpenuela@dnpp.gov.co, luis.escobar@gestiondelriesgo.gov.co, jackeline.meneses@gestiondelriesgo.gov.co

Video Conferencia - Reunion Preparatoria Socialización Acuapista - Agua

[más detalles »](#)

1-. Se solicita al BM establecer la comunicación via Webex.

2-. El DR. Luis Alfonso Escobar para adelantar esta reunión preparatoria, solicita se tenga disponible por parte del MVCT el estado de los proyectos de la costa Nariñense y Caucana, e igualmente los de la Acuapista, con el fin de consolidar la información.

Se organizará la reunión Gobierno Nacional, Gobernadores y Alcaldes en Tumaco el día 14 de junio, Con comunidad en general el 15 en el Charco y el 16 en Timbiqui.

Así, los que no puedan asistir a la UNGRD, se podrán conectar a través de Webex.

Favor confirmar asistencias.

Gracias.

Cuándo jue 8 de jun de 2017 11am – 1pm Bogotá

Dónde UNGRD - Sede B piso 3 ([mapa](#))

Videollamada https://plus.google.com/hangouts/_/dgr.gov.co/video

Calendario ruth.catacoli@gestiondelriesgo.gov.co

Quién

- juan.cisneros@gestiondelriesgo.gov.co- organizador
- msarache@dnpp.gov.co
- luz.pulido@gestiondelriesgo.gov.co
- dpolania@dnpp.gov.co
- blhemandez@invias.gov.co
- Wilson Alid Casas Castro
- cmolinaprieto@worldbank.org
- lflor@worldbank.org
- ruth.catacoli@gestiondelriesgo.gov.co
- cmurguimaties@worldbank.org
- lgomez@minvivienda.gov.co
- llota@dnpp.gov.co
- cmican@mintransporte.gov.co
- rramirez@minminas.gov.co
- jjgarzon@invias.gov.co
- jorobio@dimar.mil.co
- amrodriguez@worldbank.org

- armandoroso87@gmail.com
- lchavez@mintransporte.gov.co
- cvargasbejarano@worldbank.org
- mpenuela@dnpp.gov.co
- luis.escobar@gestiondelriesgo.gov.co
- jackeline.meneses@gestiondelriesgo.gov.co

¿Asistirás? **Sí** - **Quizás** - **No** [Más opciones »](#)

Invitación de [Google Calendar](#)

Recibes este mensaje de correo electrónico en la dirección ruth.catacoli@gestiondelriesgo.gov.co de la cuenta porque estás suscrito para recibir invitaciones del calendario ruth.catacoli@gestiondelriesgo.gov.co.

Si ya no quieres recibir estos correos, inicia sesión en <https://www.google.com/calendar/> y cambia la configuración de las notificaciones para este calendario.

Si reenvías esta invitación, los destinatarios podrían cambiar tu respuesta de confirmación de asistencia. [Más información](#)



El contenido del presente mensaje enviado por correo electrónico, incluyendo los archivos adjuntos, contiene información de carácter confidencial y de uso reservado para la Unidad Nacional para la Gestión del Riesgos de Desastres – UNGRD, y se establece para uso privilegiado de sus destinatarios. Así mismo, la información de datos personales que se hayan recogido a través de este medio serán tratados de conformidad con lo establecido en la ley 1581 de 2012 y sus decretos reglamentarios. Si por error, usted ha recibido este mensaje y no es el destinatario, por favor, notifíquese al remitente y no use, informe, distribuya, imprima, copie o difunda este mensaje por ningún medio, en caso contrario podrá ser objeto de sanciones legales conforme a las Leyes o Normativas vigentes.

 **invite.ics**
6K

Ruth Alejandra Catacoli <ruth.catacoli@gestiondelriesgo.gov.co> 8 de junio de 2017, 11:40
Para: Juan de Dios Cisneros <juan.cisneros@gestiondelriesgo.gov.co>, Wilson Alid Casas Castro <casaswa@gmail.com>, amrodriguez@worldbank.org, armandoroso87@gmail.com, blhernandez@invias.gov.co, cmican@mintransporte.gov.co, cmolinaprieto@worldbank.org, cmurquimaties@worldbank.org, cvargasbejarano@worldbank.org, dpolania@dnpp.gov.co, jackeline.meneses@gestiondelriesgo.gov.co, jgarzon@invias.gov.co, jorobio@dimar.mil.co, lchavez@mintransporte.gov.co, lflor@worldbank.org, lgomez@minvivienda.gov.co, llota@dnpp.gov.co, luis.escobar@gestiondelriesgo.gov.co, luz.pulido@gestiondelriesgo.gov.co, mpenuela@dnpp.gov.co, msarache@dnpp.gov.co, rramirez@minminas.gov.co

Buenos días, adjunto agenda de socialización.

Gracias

[El texto citado está oculto]

--

Ruth Alejandra Catacolí Jiménez

Líder Ambiental

Entidad Ejecutora - Plan Todos Somos PAZcífico

Unidad Nacional para la Gestión del Riesgo de Desastres

 **Propuesta Socialización Acuapista MGA y Social v4.doc**
292K

Mail Delivery Subsystem <mailer-daemon@googlemail.com>

8 de junio de 2017, 11:40

Para: ruth.catacoli@gestiondelriesgo.gov.co



No se ha encontrado la dirección

Tu mensaje no se ha entregado a jjgarzon@invias.go.co porque no se ha encontrado el dominio invias.go.co. Comprueba que no haya erratas ni espacios innecesarios y vuelve a intentarlo.

La respuesta fue:

DNS Error: 20299449 DNS type 'mx' lookup of invias.go.co responded with code NXDOMAIN Domain name not found: invias.go.co

Final-Recipient: rfc822; jjgarzon@invias.go.co

Action: failed

Status: 4.0.0

Diagnostic-Code: smtp; DNS Error: 20299449 DNS type 'mx' lookup of invias.go.co responded with code NXDOMAIN Domain name not found: invias.go.co

Last-Attempt-Date: Thu, 08 Jun 2017 09:40:19 -0700 (PDT)

----- Mensaje reenviado -----

From: Ruth Alejandra Catacoli <ruth.catacoli@gestiondelriesgo.gov.co>

To: Juan de Dios Cisneros <juan.cisneros@gestiondelriesgo.gov.co>, Wilson Alid Casas Castro <casaswa@gmail.com>, amrodriguez@worldbank.org, armandoroser087@gmail.com, blhernandez@invias.gov.co, cmican@mintransporte.gov.co, cmolinaprieto@worldbank.org, cmurguimaties@worldbank.org, cargasbejarano@worldbank.org, dpolania@dnf.gov.co, jackeline.meneses@gestiondelriesgo.gov.co, jjgarzon@invias.gov.co, jorobio@dimar.mil.co, lchavez@mintransporte.gov.co, lflor@worldbank.org, lgomez@minvivienda.gov.co, llota@dnf.gov.co, luis.escobar@gestiondelriesgo.gov.co, luz.pulido@gestiondelriesgo.gov.co, mpenuela@dnf.gov.co, msarache@dnf.gov.co, rramirez@minminas.gov.co

Cc:

Bcc:

Date: Thu, 08 Jun 2017 16:40:07 +0000

Subject: Re: Invitación: Video Conferencia - Reunion Preparatoria Socialización Acu... jue 8 de jun de 2017 11am - 1pm (ruth.catacoli@gestiondelriesgo.gov.co)

Buenos dias, adjunto agenda de socializacion.

Gracias

On Tue, Jun 6, 2017 at 5:41 PM Juan de Dios Cisneros <juan.cisneros@gestiondelriesgo.gov.co> wrote:

> más detalles »

> <<https://www.google.com/calendar/event?action=VIEW&eid=cjZvZ2x0bnV2NXM1aGQ5cDhwNjdhZTZWbDAgcnV0aC5jYXRhY29saUBnZXN0aW9uZGVscmlc2dvLmdvdi5jbw&tok=MzcjanVhbi5jaXNuZXJvc0BnZXN0aW9uZGVscmlc2dvLmdvdi5jbzZkZDhkZWYzZDAzYjk0YzNmYmNINTZmYjBhYzlkMTNjZjU0Nzc&ctz=America/Bogota&hl=es>>

> Video Conferencia - Reunion Preparatoria Socialización Acuapista - Agua

> 1-. Se solicita al BM establecer la comunicación via Webex.

- >
- > 2-. El DR. Luis Alfonso Escobar para adelantar esta reunión preparatoria,
- > solicita se tenga disponible por parte del MVCT el estado de los proyectos
- > de la costa Nariñense y Caucana, e igualmente los de la Acuapista, con el
- > fin de consolidar la información.
- > Se organizará la reunión Gobierno Nacional, Gobernadores y Alcaldes en
- > Tumaco el día 14 de junio, Con comunidad en general el 15 en el Charco y el
- > 16 en Timbiquí.
- >
- > Así, los que no puedan asistir a la UNGRD, se podrán conectar a través de
- > Webex.
- >
- > Favor confirmar asistencias.
- >
- > Gracias.
- >
- > *Cuándo*
- > jue 8 de jun de 2017 11am – 1pm Bogotá
- >
- > *Dónde*
- > UNGRD - Sede B piso 3 (mapa
- > <<https://maps.google.com/maps?q=UNGRD+-+Sede+B+piso+3+&hl=es>>)
- >
- > *Videollamada*
- > https://plus.google.com/hangouts/_/dgr.gov.co/video
- > <https://plus.google.com/hangouts/_/dgr.gov.co/video?hceid=anVhbi5jaXNuZXJvc0BnZXN0aW9uZGVscmllc2dvLmdvdi5jbw.r6ogltnuv5s5hd9p8p67ae6pl0>
- >
- > *Calendario*
- > ruth.catacoli@gestiondelriesgo.gov.co
- >
- > *Quién*
- > •
- > juan.cisneros@gestiondelriesgo.gov.co- organizador
- > •
- > msarache@dnpp.gov.co
- > •
- > luz.pulido@gestiondelriesgo.gov.co
- > •
- > dpolania@dnpp.gov.co
- > •
- > blhernandez@invias.gov.co
- > •
- > Wilson Alid Casas Castro
- > •
- > cmolinaprieto@worldbank.org
- > •
- > lflor@worldbank.org
- > •
- > ruth.catacoli@gestiondelriesgo.gov.co
- > •
- > cmurguimaties@worldbank.org
- > •
- > lgomez@minvivienda.gov.co
- > •
- > llota@dnpp.gov.co
- > •
- > cmican@mintransporte.gov.co
- > •
- > ramirez@minminas.gov.co
- > •
- > jjgarzon@invias.gov.co
- > •
- > jorobio@dimar.mil.co
- > •

> amrodriguez@worldbank.org
> •
> armandoroso87@gmail.com
> •
> lchavez@mintransporte.gov.co
> •
> cvargasbejarano@worldbank.org
> •
> mpenuela@dnf.gov.co
> •
> luis.escobar@gestiondelriesgo.gov.co
> •
> jackeline.meneses@gestiondelriesgo.gov.co
>
> ¿Asistirás? *Sí
> <<https://www.google.com/calendar/event?action=RESPOND&eid=cjZvZ2x0bnV2NXM1aGQ5cDhwNjdhZTZWbDAgcnV0aC5jYXRhY29saUBnZXN0aW9uZGVscmlc2dvLmdvdi5jbw&rst=1&tok=MzcjanVhbi5jaXNuZXJvc0BnZXN0aW9uZGVscmlc2dvLmdvdi5jbzZkZjZkZDhkZWYzZDAzYjk0YzNmYmNINTZmYjBhYzlkMTNjZjU0Nzc&ctz=America/Bogota&hl=es>>
> - Quizás
> <<https://www.google.com/calendar/event?action=RESPOND&eid=cjZvZ2x0bnV2NXM1aGQ5cDhwNjdhZTZWbDAgcnV0aC5jYXRhY29saUBnZXN0aW9uZGVscmlc2dvLmdvdi5jbw&rst=3&tok=MzcjanVhbi5jaXNuZXJvc0BnZXN0aW9uZGVscmlc2dvLmdvdi5jbzZkZjZkZDhkZWYzZDAzYjk0YzNmYmNINTZmYjBhYzlkMTNjZjU0Nzc&ctz=America/Bogota&hl=es>>
> - No
> <<https://www.google.com/calendar/event?action=RESPOND&eid=cjZvZ2x0bnV2NXM1aGQ5cDhwNjdhZTZWbDAgcnV0aC5jYXRhY29saUBnZXN0aW9uZGVscmlc2dvLmdvdi5jbw&rst=2&tok=MzcjanVhbi5jaXNuZXJvc0BnZXN0aW9uZGVscmlc2dvLmdvdi5jbzZkZjZkZDhkZWYzZDAzYjk0YzNmYmNINTZmYjBhYzlkMTNjZjU0Nzc&ctz=America/Bogota&hl=es>> *
> Más opciones »
> <<https://www.goog>
---- Message truncated ----

Mail Delivery Subsystem <mailer-daemon@googlemail.com>
Para: ruth.catacoli@gestiondelriesgo.gov.co

8 de junio de 2017, 11:40



El mensaje no se ha podido enviar

Se ha producido un problema al enviar el mensaje a **rramirez@minminas.gov.co**. Consulta los detalles técnicos que se indican a continuación o prueba a reenviarlo dentro de unos minutos.

La respuesta fue:

No valid recipient

Final-Recipient: rfc822; rramirez@minminas.gov.co

Action: failed
Status: 5.0.0
Diagnostic-Code: smtp; No valid recipient
Last-Attempt-Date: Thu, 08 Jun 2017 09:40:19 -0700 (PDT)

----- Mensaje reenviado -----

From: Ruth Alejandra Catacoli <ruth.catacoli@gestiondelriesgo.gov.co>
To: Juan de Dios Cisneros <juan.cisneros@gestiondelriesgo.gov.co>, Wilson Alid Casas Castro <casaswa@gmail.com>, amrodriguez@worldbank.org, armandoroso87@gmail.com, blhemandez@invias.gov.co, cmican@mintransporte.gov.co, cmolinaprieto@worldbank.org, cmurguimaties@worldbank.org, cvargasbejarano@worldbank.org, dpolania@dnpp.gov.co, jackeline.meneses@gestiondelriesgo.gov.co, jgarzon@invias.gov.co, jorobio@dimar.mil.co, lchavez@mintransporte.gov.co, lflor@worldbank.org, lgomez@minvivienda.gov.co, llota@dnpp.gov.co, luis.escobar@gestiondelriesgo.gov.co, luz.pulido@gestiondelriesgo.gov.co, mpenuela@dnpp.gov.co, msarache@dnpp.gov.co, rramirez@minminas.gov.co
Cc:
Bcc:
Date: Thu, 08 Jun 2017 16:40:07 +0000
Subject: Re: Invitación: Video Conferencia - Reunion Preparatoria Socialización Acu... jue 8 de jun de 2017 11am - 1pm (ruth.catacoli@gestiondelriesgo.gov.co)
Buenos dias, adjunto agenda de socializacion.
Gracias

On Tue, Jun 6, 2017 at 5:41 PM Juan de Dios Cisneros <juan.cisneros@gestiondelriesgo.gov.co> wrote:

> más detalles »
> <<https://www.google.com/calendar/event?action=VIEW&eid=cjZvZ2x0bnV2NXM1aGQ5cDhwNjdhZTZWbDAgcV0aC5jYXRhY29saUBnZXN0aW9uZGVscmlc2dvLmdvdi5jbw&tok=MzcjanVhbi5jaXNuZXJvc0BnZXN0aW9uZGVscmlc2dvLmdvdi5jbzZkZDhkZWYzZDAzYjk0YzNmYmNINTZmYjBhYzlkMTNjZjU0Nzc&ctz=America/Bogota&hl=es>>
> Video Conferencia - Reunion Preparatoria Socialización Acuapista - Agua
> 1-. Se solicita al BM establecer la comunicación via Webex.
>
> 2-. El DR. Luis Alfonso Escobar para adelantar esta reunión preparatoria,
> solicita se tenga disponible por parte del MVCT el estado de los proyectos
> de la costa Nariñense y Caucana, e igualmente los de la Acuapista, con el
> fin de consolidar la información.
> Se organizará la reunión Gobierno Nacional, Gobernadores y Alcaldes en
> Tumaco el día 14 de junio, Con comunidad en general el 15 en el Charco y el
> 16 en Timbiqui.
>
> Así, los que no puedan asistir a la UNGRD, se podrán conectar a través de
> Webex.
>
> Favor confirmar asistencias.
>
> Gracias.
>
> *Cuándo*
> jue 8 de jun de 2017 11am – 1pm Bogotá
>
> *Dónde*
> UNGRD - Sede B piso 3 (mapa
> <<https://maps.google.com/maps?q=UNGRD+-+Sede+B+piso+3+&hl=es>>)
>
> *Videollamada*
> https://plus.google.com/hangouts/_/dgr.gov.co/video
> <https://plus.google.com/hangouts/_/dgr.gov.co/video?hceid=anVhbi5jaXNuZXJvc0BnZXN0aW9uZGVscmlc2dvLmdvdi5jbw.r6ogltuv5s5hd9p8p67ae6pl0>
>
> *Calendario*
> ruth.catacoli@gestiondelriesgo.gov.co

>
> *Quién*
> •
> juan.cisneros@gestiondelriesgo.gov.co- organizador
> •
> msarache@dnf.gov.co
> •
> luz.pulido@gestiondelriesgo.gov.co
> •
> dpolania@dnf.gov.co
> •
> blhernandez@invias.gov.co
> •
> Wilson Alid Casas Castro
> •
> cmolinaprieto@worldbank.org
> •
> lflor@worldbank.org
> •
> ruth.catacoli@gestiondelriesgo.gov.co
> •
> cmurguimaties@worldbank.org
> •
> lgomez@minvivienda.gov.co
> •
> llota@dnf.gov.co
> •
> cmican@mintransporte.gov.co
> •
> rramirez@minminas.gov.co
> •
> jjgarzon@invias.gov.co
> •
> jorobio@dimar.mil.co
> •
> amrodriguez@worldbank.org
> •
> armandoroso87@gmail.com
> •
> lchavez@mintransporte.gov.co
> •
> cvargasbejarano@worldbank.org
> •
> mpenuela@dnf.gov.co
> •
> luis.escobar@gestiondelriesgo.gov.co
> •
> jackeline.meneses@gestiondelriesgo.gov.co
>
> ¿Asistirás? *Sí*
> <<https://www.google.com/calendar/event?action=RESPOND&eid=cjZvZ2x0bnV2NXM1aGQ5cDhwNjdhZTZwZwDAgcnV0aC5jYXRhY29saUBnZXN0aW9uZGVscmlc2dvLmdvdi5jbw&rst=1&tok=MzcjanVhbi5jaXNuZXJvc0BnZXN0aW9uZGVscmlc2dvLmdvdi5jbzZjZkZDhkZWYzZDAzYjk0YzNmYmNINTZmYjBhYzlkMTNjZjU0Nzc&ctz=America/Bogota&hl=es>>
> - Quizás
> <<https://www.google.com/calendar/event?action=RESPOND&eid=cjZvZ2x0bnV2NXM1aGQ5cDhwNjdhZTZwZwDAgcnV0aC5jYXRhY29saUBnZXN0aW9uZGVscmlc2dvLmdvdi5jbw&rst=3&tok=MzcjanVhbi5jaXNuZXJvc0BnZXN0aW9uZGVscmlc2dvLmdvdi5jbzZjZkZDhkZWYzZDAzYjk0YzNmYmNINTZmYjBhYzlkMTNjZjU0Nzc&ctz=America/Bogota&hl=es>>
> - No
> <<https://www.google.com/calendar/event?action=RESPOND&eid=cjZvZ2x0bnV2NXM1aGQ5cDhwNjdhZTZwZwDAgcnV0aC5jYXRhY29saUBnZXN0aW9uZGVscmlc2dvLmdvdi5jbw&rst=2&tok=MzcjanVhbi5jaXNuZXJvc0BnZXN0aW9uZGVscmlc2dvLmdvdi5jbzZjZkZDhkZWYzZDAzYjk0YzNmYmNINTZmYjBhYzlkMTNjZjU0Nzc&ctz=America/Bogota&hl=es>>
> Más opciones »

> <<https://www.goog>

----- Message truncated -----



Ruth Alejandra Catacoli <ruth.catacoli@gestiondelriesgo.gov.co>

Acuerdos Reunión Preparatoria Socialización Acuapista - Agua

6 mensajes

Ruth Alejandra Catacoli <ruth.catacoli@gestiondelriesgo.gov.co> 8 de junio de 2017, 14:32
Para: Monica Sarache Silva <msarache@dn.gov.co>, dpolania@dn.gov.co, blhernandez@invias.gov.co, Wilson Alid Casas Castro <casaswa@gmail.com>, cmolinaprieto@worldbank.org, Lincoln Flor <lflor@worldbank.org>, Carlos Murgui Maties <cmurguimaties@worldbank.org>, lgomez@minvivienda.gov.co, Luis Felipe Lota <llota@dn.gov.co>, cmican@mintransporte.gov.co, rramirez@minminas.gov.co, jjgarzon@invias.gov.co, jorobio@dimar.mil.co, Antonio Rodriguez Serrano <amrodriguez@worldbank.org>, Armando Rosero <armandorosero87@gmail.com>, lchavez@mintransporte.gov.co, Carlos Vargas Bejarano <cvargasbejarano@worldbank.org>, mpenuela@dn.gov.co, Luis Alfonso Escobar Jaramillo <luis.escobar@gestiondelriesgo.gov.co>, Paola Castro <paola.castro@gestiondelriesgo.gov.co>, Claudia Leandra Molineros <claudia.molineros@gestiondelriesgo.gov.co>, Jackeline Meneses <jackeline.meneses@gestiondelriesgo.gov.co>
Cc: Juan de Dios Cisneros <juan.cisneros@gestiondelriesgo.gov.co>, Luz Amanda Pulido <luz.pulido@gestiondelriesgo.gov.co>

Buenas tardes, reciban cordial saludo.

A continuación me permito relacionar los acuerdos resultantes de la reunión de la mañana de hoy:

1. Incluir en la estructura de la Unidad Ejecutora un líder social exclusivo para el proyecto Conectividad y Agua o dos enlaces sociales, uno para el municipio de El Charco y otro para Timbiquí.
2. La presentación de los componentes técnicos del proyecto será realizada por representantes de los Sectores de Conectividad y Agua (Ministerio de Transporte y MVCT, respectivamente). La presentación debe abarcar: i) estado de los proyectos en los municipios, ii) criterios de elegibilidad o priorización de las inversiones, iii) procedimiento para obtener viabilidad por parte de los Sectores y iv) estado en el que llegan los proyectos al Fondo PTSP.
3. La Gerencia del PTSP y la UE del PTSP consolidaran la presentación, por lo que se hace necesario que los Sectores remitan sus presentaciones al correo ruth.catacoli@gestiondelriesgo.gov.co lo antes posible.
4. El Gerente del PTSP solicita al DNP el envío del documento de la priorización de las obras de conectividad y agua de la región.
5. Los soportes que se enviaran al Banco Mundial como registro de la socialización son: Acta, registro de asistencia, registro fotográfico, inventario de principales preguntas y respuestas, análisis de las preguntas que pueden ser incluidas en el proyecto y cuáles solo requieren mayor información, soportes de la convocatoria.

Importante resaltar que el informe de las jornadas de socialización debe ser remitido al Banco Mundial antes del 21 de junio, razón por la que se realizan las actividades en la semana del 14 al 17 de junio.

Adjunto agenda ajustada y listado de asistencia.

Mil gracias por la atención y quedo atenta a sus comentarios.

--

Ruth Alejandra Catacolí Jiménez

Líder Ambiental

Entidad Ejecutora - Plan Todos Somos PAZcífico

Unidad Nacional para la Gestión del Riesgo de Desastres

2 archivos adjuntos



Lista de Asistencia 8 junio 17 conectividad.pdf

231K



Propuesta Socializacion Acuapista MGA y Social v5.doc

287K

Mail Delivery Subsystem <mailer-daemon@googlemail.com>

Para: ruth.catacoli@gestiondelriesgo.gov.co

8 de junio de 2017, 14:32



El mensaje no se ha podido enviar

Se ha producido un problema al enviar el mensaje a **rramirez@minminas.gov.co**. Consulta los detalles técnicos que se indican a continuación o prueba a reenviarlo dentro de unos minutos.

La respuesta fue:

No valid recipient

Final-Recipient: rfc822; rramirez@minminas.gov.co
Action: failed
Status: 5.0.0
Diagnostic-Code: smtp; No valid recipient
Last-Attempt-Date: Thu, 08 Jun 2017 12:32:15 -0700 (PDT)

----- Mensaje reenviado -----

From: Ruth Alejandra Catacoli <ruth.catacoli@gestiondelriesgo.gov.co>
To: Monica Sarache Silva <msarache@dn.gov.co>, dpolania@dn.gov.co, blhernandez@invias.gov.co, Wilson Alid Casas Castro <casaswa@gmail.com>, cmolinaprieto@worldbank.org, Lincoln Flor <lflor@worldbank.org>, Carlos Murgui Maties <cmurguimaties@worldbank.org>, lgomez@minvivienda.gov.co, Luis Felipe Lota <llota@dn.gov.co>, cmican@mintransporte.gov.co, rramirez@minminas.gov.co, jgarzon@invias.gov.co, jorobio@dimar.mil.co, Antonio Rodriguez Serrano <amrodriguez@worldbank.org>, Armando Rosero <armandorosero87@gmail.com>, Ichavez@mintransporte.gov.co, Carlos Vargas Bejarano <cvargasbejarano@worldbank.org>, mpenuela@dn.gov.co, Luis Alfonso Escobar Jaramillo <luis.escobar@gestiondelriesgo.gov.co>, Paola Castro <paola.castro@gestiondelriesgo.gov.co>, Claudia Leandra Molineros <claudia.molineros@gestiondelriesgo.gov.co>, Jackeline Meneses <jackeline.meneses@gestiondelriesgo.gov.co>
Cc: Juan de Dios Cisneros <juan.cisneros@gestiondelriesgo.gov.co>, Luz Amanda Pulido <luz.pulido@gestiondelriesgo.gov.co>
Bcc:
Date: Thu, 8 Jun 2017 14:32:13 -0500
Subject: Acuerdos Reunión Preparatoria Socialización Acuapista - Agua
Buenas tardes, reciban cordial saludo.

A continuación me permito relacionar los acuerdos resultantes de la reunión de la mañana de hoy:

1. Incluir en la estructura de la Unidad Ejecutora un líder social exclusivo para el proyecto Conectividad y Agua o dos enlaces sociales, uno para el municipio de El ----- Message truncated -----

Mail Delivery Subsystem <mailer-daemon@googlemail.com>
Para: ruth.catacoli@gestiondelriesgo.gov.co

8 de junio de 2017, 14:32



No se ha encontrado la dirección

Tu mensaje no se ha entregado a jjgarzon@invias.go.co porque no se ha encontrado el dominio invias.go.co. Comprueba que no haya erratas ni espacios innecesarios y vuelve a intentarlo.

La respuesta fue:

DNS Error: 21940959 DNS type 'mx' lookup of invias.go.co responded with code NXDOMAIN Domain name not found: invias.go.co

Final-Recipient: rfc822; jjgarzon@invias.go.co

Action: failed

Status: 4.0.0

Diagnostic-Code: smtp; DNS Error: 21940959 DNS type 'mx' lookup of invias.go.co responded with code NXDOMAIN Domain name not found: invias.go.co

Last-Attempt-Date: Thu, 08 Jun 2017 12:32:15 -0700 (PDT)

----- Mensaje reenviado -----

From: Ruth Alejandra Catacoli <ruth.catacoli@gestiondelriesgo.gov.co>

To: Monica Sarache Silva <msarache@dnf.gov.co>, dpolania@dnf.gov.co, blhernandez@invias.gov.co, Wilson Alid Casas Castro <casaswa@gmail.com>, cmolinaprieto@worldbank.org, Lincoln Flor <lflor@worldbank.org>, Carlos Murgui Maties <cmurguimaties@worldbank.org>, lgoomez@minvivienda.gov.co, Luis Felipe Lota <llota@dnf.gov.co>, cmican@mintransporte.gov.co, rramirez@minminas.gov.co, jjgarzon@invias.go.co, jorobio@dimar.mil.co, Antonio Rodriguez Serrano <amrodriguez@worldbank.org>, Armando Rosero <armandorosero87@gmail.com>, lchavez@mintransporte.gov.co, Carlos Vargas Bejarano <cvargasbejarano@worldbank.org>, mpenuela@dnf.gov.co, Luis Alfonso Escobar Jaramillo <luis.escobar@gestiondelriesgo.gov.co>, Paola Castro <paola.castro@gestiondelriesgo.gov.co>, Claudia Leandra Molineros <claudia.molineros@gestiondelriesgo.gov.co>, Jackeline Meneses <jackeline.meneses@gestiondelriesgo.gov.co>

Cc: Juan de Dios Cisneros <juan.cisneros@gestiondelriesgo.gov.co>, Luz Amanda Pulido <luz.pulido@gestiondelriesgo.gov.co>

Bcc:

Date: Thu, 8 Jun 2017 14:32:13 -0500

Subject: Acuerdos Reunión Preparatoria Socialización Acuapista - Agua

Buenas tardes, reciban cordial saludo.

A continuación me permito relacionar los acuerdos resultantes de la reunión de la mañana de hoy:

1. Incluir en la estructura de la Unidad Ejecutora un líder social exclusivo para el proyecto Conectividad y Agua o dos enlaces sociales, uno para el municipio de El ----- Message truncated -----

Monica Sarache Silva <msarache@dnf.gov.co>

9 de junio de 2017, 12:42

Para: Ruth Alejandra Catacoli <ruth.catacoli@gestiondelriesgo.gov.co>

Cc: Luis Felipe Lota <llota@dnf.gov.co>

Estimada Alejandra cordial saludo,

Con respecto al punto 4 de los acuerdos de la reunión del día de ayer, quisiera comentarte que el ejercicio de priorización del que se habló se realizó para el componente de agua y alcantarillado, para decidir que los municipios que iban eran El Charco y Timbiquí. Por parte del componente de conectividad, no ha sido necesario realizar este ejercicio debido a que se busca dotar de la infraestructura fluvial a los siete municipios de la costa Nariñense y Caucana.

Quedo atenta a cualquier cosa adicional que necesites.

Mónica

De: Ruth Alejandra Catacoli [mailto:ruth.catacoli@gestiondelriesgo.gov.co]

Enviado el: jueves, 8 de junio de 2017 14:32

Para: Monica Sarache Silva <msarache@dnf.gov.co>; Diego Felipe Polania Chacon <dpolania@dnf.gov.co>; blhernandez@invias.gov.co; Wilson Alid Casas Castro <casaswa@gmail.com>; cmolinaprieto@worldbank.org; Lincoln Flor <lflor@worldbank.org>; Carlos Murgui Maties <cmurguimaties@worldbank.org>; lgomez@minvivienda.gov.co; Luis Felipe Lota <llota@dnf.gov.co>; cmican@mintransporte.gov.co; rramirez@minminas.gov.co; jjgarzon@invias.gov.co; jorobio@dimar.mil.co; Antonio Rodriguez Serrano <amrodriguez@worldbank.org>; Armando Rosero <armandorosero87@gmail.com>; lhavez@mintransporte.gov.co; Carlos Vargas Bejarano <cvargasbejarano@worldbank.org>; Monica Penuela Jaramillo <mpenuela@dnf.gov.co>; Luis Alfonso Escobar Jaramillo <luis.escobar@gestiondelriesgo.gov.co>; Paola Castro <paola.castro@gestiondelriesgo.gov.co>; Claudia Leandra Molineros <claudia.molineros@gestiondelriesgo.gov.co>; Jackeline Meneses <jackeline.meneses@gestiondelriesgo.gov.co>

CC: Juan de Dios Cisneros <juan.cisneros@gestiondelriesgo.gov.co>; Luz Amanda Pulido <luz.pulido@gestiondelriesgo.gov.co>

Asunto: Acuerdos Reunión Preparatoria Socialización Acuapista - Agua

[El texto citado está oculto]



El contenido del presente mensaje enviado por correo electrónico, incluyendo los archivos adjuntos, contiene información de carácter confidencial y de uso reservado para la Unidad Nacional para la Gestión del Riesgos de Desastres – UNGRD, y se establece para uso privilegiado de sus destinatarios. Así mismo, la información de datos personales que se hayan recogido a través de este medio serán tratados de conformidad con lo establecido en la ley 1581 de 2012 y sus decretos reglamentarios. Si por error, usted ha recibido este mensaje y no es el destinatario, por favor, notifíquese al remitente y no use, informe, distribuya, imprima, copie o difunda este mensaje por ningún medio, en caso contrario podrá ser objeto de sanciones legales conforme a las Leyes o Normativas vigentes.

CONFIDENCIALIDAD: Este correo electrónico es correspondencia confidencial del DEPARTAMENTO NACIONAL DE PLANEACION, si usted no es el destinatario le solicitamos informe inmediatamente al correo electrónico del remitente o a centrodeservicios@dnf.gov.co así mismo por favor bórralo y por ningún motivo haga público su contenido, de hacerlo podrá tener repercusiones legales. Si Usted es el destinatario, le solicitamos tener absoluta reserva sobre el contenido, los datos e información de contacto del remitente o la quienes le enviamos copia y en general la información de este

documento o archivos adjuntos, a no ser que exista una autorización explícita a su nombre. CONFIDENTIALITY: This electronic mail is confidential correspondence of the DEPARTAMENTO NACIONAL DE PLANEACION, if you are not the addressee we ask you to report this to the electronic mail of the sender or to centrodeservicios@dnpp.gov.co also please erase it and by no reason make public its content, on the contrary it could have legal repercussions. If you are the addressee, we request from you not to make public the content, the data or contact information of the sender or to anyone who we sent a copy and in general the information of this document or attached archives, unless exists an explicit authorization on your name.

Ruth Alejandra Catacoli <ruth.catacoli@gestiondelriesgo.gov.co>

12 de junio de 2017, 16:50

Para: Monica Sarache Silva <msarache@dnpp.gov.co>, dpolania@dnpp.gov.co, blhernandez@invias.gov.co, lgomez@minvivienda.gov.co, Luis Felipe Lota <llota@dnpp.gov.co>, cmican@mintransporte.gov.co, jorobio@dimar.mil.co
Cc: Juan de Dios Cisneros <juan.cisneros@gestiondelriesgo.gov.co>

Buenas tardes, reciban todos un cordial saludo.

Mediante la presente me permito comentarles que de conformidad con lo informado por el Dr. Luis Alfonso Escobar solo será posible llevar a cabo la reunión de socialización en Tumaco el día 14 de junio, pues se reportan problemas de orden público que limitan la movilidad al Charco y a Timbiquí.

Gracias

[El texto citado está oculto]

[El texto citado está oculto]

Tel. +57 1 5529696 Ext. 963

Leidy Angelica Gomez Obando <LGomez@minvivienda.gov.co>

12 de junio de 2017, 16:54

Para: Ruth Alejandra Catacoli <ruth.catacoli@gestiondelriesgo.gov.co>

Cc: Fernando Andres Vargas Mesias <FVargas@minvivienda.gov.co>, Lady Johanna Ospina Corso <LOspina@minvivienda.gov.co>, "luis.escobar@gestiondelriesgo.gov.co" <luis.escobar@gestiondelriesgo.gov.co>

Gracias Ruth,

Confirmando asistencia!!

Por otra parte y al respecto de las presentaciones, es oportuno mencionar que nosotros no tenemos presentación, pues a la fecha no se han radicado ninguno de los proyectos en el mecanismo de Viabilización ¡!

Cordial Saludo,

Leidy Angélica Gómez Obando

Dirección de Desarrollo Sectorial

Viceministerio de Agua y Saneamiento Básico

Ministerio de Vivienda, Ciudad y Territorio

Telefono 3323434 ext 2071



De: Ruth Alejandra Catacoli [mailto:ruth.catacoli@gestiondelriesgo.gov.co]

Enviado el: lunes, 12 de junio de 2017 04:50 p.m.

Para: Monica Sarache Silva; dpolania@dnp.gov.co; blhemandez@invias.gov.co; Leidy Angelica Gomez Obando; Luis Felipe Lota; cmican@mintransporte.gov.co; jorobio@dimar.mil.co

CC: Juan de Dios Cisneros

Asunto: Re: Acuerdos Reunión Preparatoria Socialización Acuapista - Agua

[El texto citado está oculto]



El contenido del presente mensaje enviado por correo electrónico, incluyendo los archivos adjuntos, contiene información de carácter confidencial y de uso reservado para la Unidad Nacional para la Gestión del Riesgos de Desastres – UNGRD, y se establece para uso privilegiado de sus destinatarios. Así mismo, la información de datos personales que se hayan recogido a través de este medio serán tratados de conformidad con lo establecido en la ley 1581 de 2012 y sus decretos reglamentarios. Si por error, usted ha recibido este mensaje y no es el destinatario, por favor, notifíquese al remitente y no use, informe, distribuya, imprima, copie o difunda este mensaje por ningún medio, en caso contrario podrá ser objeto de sanciones legales conforme a las Leyes o Normativas vigentes.



Ruth Alejandra Catacoli <ruth.catacoli@gestiondelriesgo.gov.co>

INVITACIÓN: JORNADA DE SOCIALIZACIÓN CONECTIVIDAD Y AGUA

1 mensaje

Luis Alfonso Escobar Jaramillo <luis.escobar@gestiondelriesgo.gov.co>
Para: despachogobernador@narino.gov.co, camiloernestoromero@gmail.com
Cco: ruth.catacoli@gestiondelriesgo.gov.co

26 de julio de 2017, 17:09

Respetado Gobernador.

Cordialmente nos permitimos invitarlo a la jornada de socialización del componente de Conectividad, agua y saneamiento básico, y la presentación de los avances en materia de gestión ambiental y social, los cuales contienen lineamientos para la sostenibilidad de las obras y acciones a desarrollar en el litoral Pacífico dentro de la etapa de negociación del crédito con el Banco Mundial –BM-.

Este encuentro será liderado por la Gerencia y la Entidad Ejecutora del Plan Todos Somos Pazcífico de la Presidencia de la República, Delegados de Min transporte y MVCT.

La jornada tendrá lugar en las instalaciones del consejo Municipal piso 3 de la Alcaldía, en el municipio del Charco – Nariño, el próximo miércoles 31 de Julio, en horario de 9:00 am a 12:00 pm

Esperamos contar con su asistencia y anticipamos nuestro agradecimiento por su disposición para acompañarnos.

Atentamente,

LUIS ALFONSO ESCOBAR

Gerente

Plan Todos Somos Pazcífico

Presidencia de la República



El contenido del presente mensaje enviado por correo electrónico, incluyendo los archivos adjuntos, contiene información de carácter confidencial y de uso reservado para la Unidad Nacional para la Gestión del Riesgos de Desastres – UNGRD, y se establece para uso privilegiado de sus destinatarios. Así mismo, la información de datos personales que se hayan recogido a través de este medio serán tratados de conformidad con lo establecido en la ley 1581 de 2012 y sus decretos reglamentarios. Si por error, usted ha recibido este mensaje y no es el destinatario, por favor, notifíquese al remitente y no use, informe, distribuya, imprima, copie o difunda este mensaje por ningún medio, en caso contrario podrá ser objeto de sanciones legales conforme a las Leyes o Normativas vigentes.

 **Invitación 31 Julio Conectividad y Agua Gov. Nariño.pdf**
233K

AGENDA PARA SOCIALIZACIÓN DEL PROYECTO “Conectividad y Agua”

- | | |
|--|---|
| 1. REUNIÓN PREVIA - JUEVES 8 DE JUNIO 11:00 A.M. | 2 |
| 2. SOCIALIZACIÓN NIVEL NACIONAL Y REGIONAL – JUNIO 14, 2017.
TUMACO, NARIÑO 9 A 12 A.M. | 2 |
| 3. SOCIALIZACIÓN EN EL MUNICIPIO EL CHARCO | 3 |
| 4. SOCIALIZACIÓN EN EL MUNICIPIO TIMBIQUÍ | 5 |
| 5. AGENDA GENERAL | 6 |

1. AGENDA GENERAL

Fecha	Hora	Actividad
14 de junio	5:30 a.m.	Vuelo Bogotá – Tumaco
	9:00 a.m. – 12:00m	Socialización proyecto Conectividad y Agua con Entidades del orden Nacional, Regional y local
	Pernocta en Tumaco	
15 de junio	6:00 a.m.	Desplazamiento vía fluvial Tumaco – El Charco
	11:00 a.m. – 2:00 p.m.	Socialización proyecto Conectividad y Agua con Comunidad en general del municipio El Charco
	Pernocta en El Charco	
16 de junio	6:00 a.m.	Desplazamiento vía fluvial El Charco – Timbiquí
	2:00 p.m. – 5:00p.m.m	Socialización proyecto Conectividad y Agua con Comunidad en general del municipio Timbiquí
	Pernocta en Timbiquí	
17 de junio	6:00 a.m. -	Desplazamiento vía fluvial Timbiquí – Guapi
	12:00 m	Vuelo Guapi - Bogotá

2. REUNIÓN PREVIA - jueves 8 de junio 11:00 a.m.

El objetivo es alinear el mensaje que se llevará a las comunidades y demás actores en lo respectivo al alcance del proyecto Conectividad y Agua y de las fuentes de financiación, teniendo en cuenta los compromisos adquiridos en reuniones realizadas en el 2016.

3. Socialización Nivel Nacional y Regional – Junio 14, 2017. Tumaco, Nariño 9 a 12 a.m.

Presentar el alcance y componentes del proyecto Conectividad y Agua, en el marco del crédito con el Banco Mundial; así como el MGA y los documentos sociales desarrollados con el fin de cumplir con la normativa ambiental y social colombiana y las salvaguardas ambientales y sociales del Banco Mundial.

La **agenda** propuesta es:

1. Instalación
2. Presentación de antecedentes y enfoque del proyecto Conectividad y Agua – Gerente Plan Todos Somos PAZcífico

3. Presentación del alcance y componente técnico del proyecto
 - a. Componente Conectividad – Ministerio de Transporte
 - b. Componente Agua – Ministerio de Vivienda, Ciudad y Territorio
4. Presentación de Marco de Gestión Ambiental - Líder Ambiental PTSP
5. Presentación de documentos Sociales – Líder Ambiental PTSP
 - a. Evaluación Social
 - b. Marco para el reasentamiento
 - c. Plan de Información, Comunicación y Participación
 - d. Plan pueblos indígenas y grupos étnicos
- 6. Sesión de preguntas**
7. Cierre

4. Socialización en el Municipio El Charco

Se requieren jornadas de divulgación con comunidad en general, representantes de reservas indígenas y de Consejos Comunitarios.

4.1 Comunidad en general – junio 15, 2017. El Charco, Nariño – jornada de la mañana

Presentar el alcance y componentes del proyecto Conectividad y Agua, en el marco del crédito con el Banco Mundial; así como el MGA y los documentos sociales desarrollados con el fin de cumplir con la normativa ambiental y social colombiana y las salvaguardas ambientales y sociales del Banco Mundial.

La **agenda** propuesta es:

1. Instalación
2. Presentación de antecedentes y enfoque del proyecto Conectividad y Agua - Gerente Plan Todos Somos PAZcífico
3. Presentación del alcance y componente técnico del proyecto
 - a. Componente Conectividad – Ministerio de Transporte

- b. Componente Agua – Ministerio de Vivienda, Ciudad y Territorio
- 4. Presentación de Marco de Gestión Ambiental – Líder Ambiental PTSP
- 5. Presentación de documentos Sociales – Líder Ambiental PTSP
 - a. Evaluación Social
 - b. Marco para el reasentamiento
 - c. Plan de Información, Comunicación y Participación
- 6. Sesión de preguntas**
- 7. Cierre

4.2 Consejos Comunitarios y Resguardos Indígenas – pendiente

A pesar de que las obras proyectadas en el proyecto Acuapista tendrán una intervención en área urbana, es importante informar a los representantes de los Consejos Comunitarios y de los Resguardos Indígenas acerca del alcance del proyecto, así como de la estrategia de comunicación que se desarrollara durante la ejecución

La **agenda** propuesta es:

- 1. Instalación
- 2. Presentación de antecedentes y enfoque del proyecto Conectividad y Agua - Gerente Plan Todos Somos PAZcífico
- 3. Presentación del alcance y componente técnico del proyecto
 - a. Componente Conectividad – Ministerio de Transporte
 - b. Componente Agua – Ministerio de Vivienda, Ciudad y Territorio
- 4. Presentación de Marco de Gestión Ambiental – Líder Ambiental PTSP
- 5. Presentación de documentos Sociales – Líder Ambiental PTSP
- 6. Evaluación Social
- 7. Marco para el reasentamiento
- 8. Plan de Información, Comunicación y Participación
- 9. Sesión de preguntas**
- 10. Cierre

5. Socialización en el municipio Timbiquí

Se requieren jornadas de divulgación con comunidad en general y otra con pueblos indígenas y grupos étnicos.

5.1 Comunidad en general – junio 16, 201. Timbiquí, Cauca – jornada de la tarde

Se realiza con la finalidad de presentar el alcance y componentes de los sub-proyectos definidos para el municipio El Charco, dentro del marco del proyecto y divulgar los contenidos del Marco de Gestión Ambiental y documentos sociales del proyecto, desarrollados con el fin de cumplir con la normativa ambiental y social colombiana y las salvaguardas ambientales y sociales del Banco Mundial.

La **agenda** propuesta es:

1. Instalación
2. Presentación de antecedentes y enfoque del proyecto Conectividad y Agua
3. Presentación del alcance y componente técnico del proyecto
- 4. Sesión de preguntas**
5. Presentación de Marco de Gestión Ambiental
6. Presentación de documentos Sociales:
 - a. Evaluación Social
 - b. Marco para el reasentamiento
 - c. Plan de Información, Comunicación y Participación
- 7. Sesión de preguntas**
8. Cierre

5.2 Consejos Comunitarios & Resguardos Indígenas - pendiente

A pesar de que las obras proyectadas en el proyecto Acuapista tendrán una intervención en área urbana, es importante informar a los representantes de los Consejos Comunitarios y de los Resguardos Indígenas acerca del alcance del proyecto, así como de la estrategia de comunicación que se desarrollara durante la ejecución

La **agenda** propuesta es:

1. Instalación
2. Presentación de antecedentes y enfoque del proyecto Conectividad y Agua
3. Presentación del alcance y componente técnico del proyecto
4. **Sesión de preguntas**
5. Presentación de Marco de Gestión Ambiental
6. Presentación de documentos Sociales:
 - a. Evaluación Social
 - b. Marco para el reasentamiento
 - c. Plan de Información, Comunicación y Participación
 - d. Plan de pueblos indígenas y grupos étnicos
7. **Sesión de preguntas**
8. Cierre

6. AGENDA GENERAL

Fecha	Actividad	Lugar	Asistentes
Junio 8	Reunión previa	UNGRD	Gerente PTSP Coordinadora General EE PTSP Representante DNP Representante MVCT Representante Ministerio de Transporte Líder Agua y Saneamiento EE PTSP Líder Ambiental EE PTSP Especialista Social BM Especialista Ambiental BM Gerentes crédito Banco Mundial
Junio 14	Socialización gobierno nacional, regional y local	Tumaco, Nariño	Gobernador del Cauca Gobernador de Nariño Gerente PTSP Alcaldes & gabinetes de los municipios: <ul style="list-style-type: none"> • El Charco • La Tola • Olaya Herrera • Guapi

Fecha	Actividad	Lugar	Asistentes
			<ul style="list-style-type: none"> • Timbiquí • Mosquera • Santa Bárbara de Iscuandé • López de Micay Líder Agua y Saneamiento EE PTSP Líder Ambiental EE PTSP Representantes de CORPONARIÑO Representantes de CRC Representante DNP Representante MVCT
Junio 15	Socialización comunidad en general El Charco	El Charco, Nariño	Gerente PTSP Alcalde & Gabinete del municipio El Charco Líder Agua y Saneamiento EE PTSP Líder Ambiental EE PTSP Representantes de Organizaciones de la sociedad civil Representantes de Organizaciones comunitarias Representantes de organizaciones de mujeres Secretaría de Gobierno Secretaría de Educación Secretaría de Salud Representante de la Personería, Representante de la Defensoría del Pueblo Representantes de Juntas de Acción Comunal Representantes de zonas beneficiarias de los proyectos
Junio 16	Socialización comunidad en general Timbiquí, Cauca	Timbiquí	Gerente PTSP Alcalde & Gabinete del municipio Timbiquí Líder Agua y Saneamiento EE PTSP Líder Ambiental EE PTSP Representantes de Organizaciones de la sociedad civil Representantes de Organizaciones comunitarias Representantes de organizaciones de mujeres

Fecha	Actividad	Lugar	Asistentes
			Secretarías de Gobierno Secretaría de Educación Secretaría de Salud Representante de la Personería, Representante de la Defensoría del Pueblo Representantes de Juntas de acción comunal Representantes de zonas beneficiarias de los proyectos
<p>Por definir</p>	<p>Socialización con comunidades indígenas y consejos comunitarios</p>	<p>El Charco</p>	Gerente PTSP Alcalde del municipio El Charco Líder Agua y Saneamiento EE PTSP Líder Ambiental EE PTSP Secretarías de Gobierno Secretaría de Educación Secretaría de Salud Representante de la Personería, Representante de la Defensoría del Pueblo Representantes de Juntas de acción comunal Representantes de ACOESNAR Representante de los Consejos Comunitarios: <ul style="list-style-type: none"> • La Unión y Lucha, • Promingas Tapajeñas, • Integración Medio Tapaje • Tribuna del Pueblo, • El Libertador, • Unión Taijeñas, • Esperanzas Tapajeñas, • Socio Tapaje, • El Porvenir, • Alto Sequihonda, • Bajo Tapaje, • Progreso con Justicia y Paz • Despertar de Esteros y Manglares • Sequihonda • Prodefensa Rio Tapaje Representante de Resguardos

Fecha	Actividad	Lugar	Asistentes
			Indígenas: <ul style="list-style-type: none"> • Integrado del Charco • Maíz Blanco Pintora • Morrito
Por definir	Socialización con comunidades indígenas y consejos comunitarios	Timbiquí	Gerente PTSP Alcalde del municipio Timbiquí Líder Agua y Saneamiento EE PTSP Líder Ambiental EE PTSP Secretarías de Gobierno Secretaría de Educación Secretaría de Salud Representante de la Personería, Representante de la Defensoría del Pueblo Representantes de Juntas de acción comunal Representante de los Consejos Comunitarios: <ul style="list-style-type: none"> • Negros en Acción • San Bernardo • Cuerval • Negros Unidos • Renacer Negro Representante de Resguardos Indígenas: <ul style="list-style-type: none"> • El Almorzadero, San Isidro y La Nueva Unión • Calle Santa Rosa – Río Saija • Guangui • Infi

ANEXO D

Consulta pública Marco de Gestión Ambiental y documentos de salvaguardas sociales: Evaluación Social, Marco de Política de Reasentamiento, Plan para Grupos Étnicos y Plan de Información, Participación y comunicación

Proyecto de Mejoramiento de la Conectividad y de los servicios de agua en el Plan Todos Somos PAZcífico

Agosto 14 de 2017

ACTA N. 1

CONSULTA PÚBLICA MARCO DE GESTIÓN AMBIENTAL Y DOCUMENTOS SOCIALES

CONECTIVIDAD Y AGUA

1. Objetivo

Presentar el alcance y componentes, MGA y los documentos sociales del proyecto Conectividad y Agua en el marco del proceso de suscripción del crédito con el Banco Mundial.

2. Convocatoria

La Convocatoria fue realizada por la Gerencia del Plan Todos Somos Pazcífico vía correo electrónico y vía telefónica. Las invitaciones de los alcaldes por vía telefónica fueron realizadas por el Dr. Luis Alfonso escobar, Gerente del PTSP y estuvieron apoyadas por el sr. Jimmy Quiñonez, Director de ASOMPAS (Asociación de municipios del Pacífico). Las cartas de invitación se enviaron el 9 de junio, desde la cuenta de correo electrónico del Gerente del Plan Todos Somos Pazcífico. En el cuadro 1 se relacionan las autoridades o entidades invitadas a la jornada. En el Anexo 1 se adjuntan los soportes de la convocatoria y respuestas correspondientes.

Cuadro 1 Listado de invitados Consulta Pública junio 14, 2017.

Nombres	Apellidos	Cargo	Organización
Oscar Rodrigo	Campo Hurtado	Gobernador	Gobernación del Cauca
Camilo	Romero Galeano	Gobernador	Gobernación de Nariño
Milton	Cuero Tejada	Alcalde	Municipio El Charco
Federman	Riascos Lerma	Alcalde	Municipio La Tola
Elsa Yaneth	Mosquera Cabezas	Alcaldesa	Municipio Ólaya Herrera
Danny Eudox	Prado Granja	Alcalde	Municipio Guapi
Edisson	Castro Lerma	Alcalde	Municipio Timbiquí
Jhoan	Vásquez Moreno	Alcalde	Municipio Mosquera
Wilmer Edher	Riascos Arboleda	Alcalde	Municipio López de Micay
José María	Estupiñan Toloza	Alcalde	Municipio Santa Bárbara de Iscuandé
Yesid	González Duque	Director	CRC
Fernando	Penagos	Profesional Subdirección Defensa de Patrimonio Ambiental -	CRC
Gerardo	Arteaga Morales	Coordinador Centro Ambiental Costa Pacífica	CORPONARIÑO
Diego	Polania	Subdirector Administrativo	Departamento Nacional de Planeación
Mónica	Sarache Silva	Asesora Subdirección de Transporte – Dirección de	Departamento Nacional de Planeación

Nombres	Apellidos	Cargo	Organización
		Infraestructura y Energía Sostenible	
Leidy Angélica	Gómez Obando	Profesional MVCT	Ministerio de Vivienda, Ciudad y Territorio
Luis Felipe	Lota	Subdirector de Transporte	Departamento Nacional de Planeación
Carlos	Mican N	Profesional MVCT	Ministerio de Transporte
Jairo Eligio	Orobio Sánchez	Capitán de Fragata	Dirección General Marítima
Mónica	Peñuela	Subdirectora de Crédito	Departamento Nacional de Planeación

Fuente: EEPTSP, 2017

En el cuadro 2 se relacionan las respuestas enviadas por las entidades no asistentes y en el Anexo 1 se adjuntan los soportes correspondientes.

Cuadro 2 Respuesta de no asistentes a la Consulta Pública

Organización	Respuesta
Gobernación del Cauca	Confirmando asistencia a la reunión programada en Timbiquí pues por agenda previamente establecida no podía llegar a la reunión en Tumaco.
Municipio Ólaya Herrera	Se encontraba solucionando un tema de orden público en el municipio y no podía asistir.
Municipio Timbiquí	Se encontraba en reunión con el Gobernador del Cauca.
CRC	Cruce con reunión previamente agendada en Bogotá.
Dirección General Marítima	Cruce con reunión en Barranquilla
Departamento Nacional de Planeación	Cruce con reunión de levantamiento del paro en Chocó y agenda previamente establecida

Fuente: EEPTSP, 2017

3. Agenda

1. Instalación – Dr. Luis Alfonso Escobar, Gerente PTSP
2. Presentación de antecedentes y enfoque del proyecto Conectividad y Agua – Gerente PTSP
3. Presentación del alcance y componente técnico del proyecto – Gerente PTSP
4. Presentación de Marco de Gestión Ambiental - Ruth Alejandra Catacolí Jiménez, Líder Ambiental Equipo Ejecutor Fondo PTSP
5. Presentación de documentos Sociales – Líder Ambiental Equipo Ejecutor Fondo PTSP
 - a. Evaluación Social
 - b. Marco para el reasentamiento
 - c. Plan de Información, Comunicación y Participación
 - d. Plan pueblos indígenas y grupos étnicos
6. **Sesión de preguntas y respuestas**
7. Cierre

4. Participantes

La jornada contó con la participación de 8 representantes de las 16 instituciones convocadas; en el cuadro 3 se relacionan los asistentes.

Cuadro 3 Listado de asistentes Consulta Pública, junio 14 de 2017.

Nombres	Apellidos	Cargo	Organización
Milton	Cuero Tejada	Alcalde	Municipio El Charco
Federman	Riascos Lerma	Alcalde	Municipio La Tola
Jhoan	Vásquez Moreno	Alcalde	Municipio Mosquera
Wilmer Edher	Riascos Arboleda	Alcalde	Municipio López de Micay
Benilao	Estupiñan	Asesor Alcalde	Municipio Santa Bárbara de Iscuande
Jimmy	Quiñones C.	Director	Asociación de Municipios del Pacífico (ASOMPAS)
Jaime Andrés	Restrepo	Asesor	Asociación de Municipios del Pacífico (ASOMPAS)
Leidy Angélica	Gómez Obando	Profesional MVCT	Ministerio de Vivienda, Ciudad y Territorio
Meditza	Montaño	Asistente	Comunidad municipio Tumaco
Luis Alfonso	Escobar	Gerente	Plan Todos Somos PAZcífico
Paola	Castro	Especialista en Comunicaciones	Plan Todos Somos PAZcífico
Armando	Rosero	Asesor gerencia	Plan Todos Somos PAZcífico
Jackeline	Meneses	Líder Agua	Equipo Ejecutor Fondo Plan Todos Somos PAZcífico - EEFTSP
Ruth Alejandra	Catacolí Jiménez	Líder Ambiental	Equipo Ejecutor Fondo Plan Todos Somos PAZcífico - EEFTSP

Fuente. EEFTSP, 2017

5. Desarrollo de la reunión

La agenda fue desarrollada según lo planteado en el numeral 3. El Gerente del PTSP presentó entre otros el estado del proyecto, haciendo énfasis en los siguientes elementos:

- En atención a los aspectos evaluados y propuestos por los diferentes grupos de interés, se ajustaron los componentes del proyecto quedando de la siguiente manera:

Componentes del proyecto (US\$ millones)	Cantidad total (millones)	IBRD Financiación	% IBRD Financiación
Componente 1. Mejoramiento de la infraestructura de la vía fluvial a lo largo del corredor Tumaco y Guapi	24.5	24.0	98%
Componente 2. Suministro de agua y saneamiento en los municipios de El Charco y Timbiquí	14.0	14.0	100%
Componente 3. Creación de capacidad y fortalecimiento institucional para operadores de transporte fluvial y proveedores de servicios en 8 municipios	2.0	2.0	100%
Componente 4. Gestión de proyectos y gestión ambiental y social.	1.9	1.9	100%
Costo total del proyecto	\$42.4	\$41.9	100%

Fuente: Project Appraisal Document. 2017.

- Los objetivos de desarrollo del proyecto son:
 - Mejorar la conectividad y seguridad de las vías fluviales a lo largo de la costa sur de la Región del Pacífico de Colombia
 - Mejorar la cobertura y calidad del servicio de abastecimiento de agua y saneamiento en las áreas urbanas en municipios seleccionados del Pacífico sur.

- En cuanto a conectividad, se informó que el proyecto fue modificado eliminando actividades de dragado y que actualmente existen diseños en Fase II de muelles de 4 municipios; dos de los diseños Fase II se llevarán a Fase III con recursos del DNP e INVIAS, los restantes serán financiados vía crédito o contrapartida; la construcción de los muelles iniciará en el 2018. Los municipios que están dentro del proyecto de conectividad son: Timbiquí, López de Micay, La Tola, Olaya Herrera, Mosquera, El Charco y Santa Bárbara de Iscuande.

- El Gerente del PTSP comenta que como resultado de las negociaciones del Paro Cívico de Buenaventura se incluyó un proyecto para mejorar el muelle de Cabotaje ubicado en dicho municipio, estructura fundamental para garantizar la conectividad y movilidad de carga y de pasajeros en la costa pacífica.

- Dentro del componente de Agua se incluyeron sub-proyectos de acueducto y alcantarillado para los municipios de El Charco y Timbiquí, así como la elaboración de los Planes Maestros de Acueducto y Alcantarillado para 8 municipios más. Frente a este particular, Leidy Gómez Asesora del MVCT, informó que actualmente la totalidad de los Convenios suscritos por el PDA para apoyar la formulación de los planes maestros de acueducto y alcantarillado en Mosquera, La Tola, Olaya Herrera, El Charco y Roberto Payan fueron liquidados, lo que permite suscribir nuevos contratos para el ajuste de dichos estudios dentro del marco del crédito para Conectividad y Agua.

- Dentro de la presentación de los documentos de Marco de Gestión Ambiental y Social se hizo énfasis en las responsabilidades de los alcaldes en aspectos como:
 - Retroalimentar los documentos MGA y Sociales, en conjunto con su equipo de gobierno.
 - Velar por el cumplimiento de legislación ambiental definida en el MGA.
 - Adelantar los trámites ambientales requeridos para la ejecución de las obras y proyectos.
 - Generar espacios de participación con organizaciones comunitarias identificadas en el documento Evaluación Social
 - Apoyar los procesos de información, comunicación y participación con enfoque de género.

6. Principales inquietudes y respuestas

A continuación se relacionan las principales inquietudes presentadas por los señores alcaldes de los municipios asistentes, así como las respuestas del Gerente del PTSP y de los representantes de la UEP. Las inquietudes están agrupadas en: (i) conectividad, (ii) planes maestros de Acueducto y Alcantarillado, (iii) comunicación e información y (iv) situaciones especiales en los municipios. Las inquietudes en su mayoría fueron compartidas por los asistentes y atienden situaciones comunes de los municipios vinculados.

Cuadro 4 Inquietudes temática conectividad

Conectividad	Respuesta
<p>Los alcaldes de La Tola y Mosquera solicitan que los diseños de los muelles sean iguales para todos los municipios, pues en la mayoría de los municipios ingresan embarcaciones de gran calado. Se debe contemplar en los diseños mínimo 1 barco de gran calado y entre 2 o 3 máximo. Los muelles deben ser similares y con capacidad para 3 o 4 barcos parqueados, teniendo en cuenta la proyección de suplir necesidades a 10 años.</p> <p>Los representantes de ASOMPAS manifiestan que los diseños si deben ser diferenciales pues por las condiciones de marea la capacidad de carga y descargue en cada municipio es diferente; además que la capacidad de parqueo también varía en cada municipio.</p> <p>El alcalde de López de Micay reitera que se debe revisar la opción de dos tipos de muelles (tal como se plantea en la propuesta de muelles del proyecto conectividad), ajustada a las necesidades reales de cada municipio y que es necesario determinar cuáles municipios podrían entrar en cada uno de los diseños tipo.</p>	<p>El Gerente del PTSP informa que se tendrán en cuenta las observaciones en los diseños Fase III de los muelles.</p>
<p>El alcalde de El Charco solicita tener en cuenta en los diseños que en ocasiones arriban a los muelles 4 o 5 barcos y no hay forma de parquear lanchas para pasajeros; propone evaluar un muelle pequeño desde el que salgan las lanchas de pasajeros hacia Buenaventura y las Veredas de los municipios.</p> <p>Los representantes de ASOMPAS refuerzan esta solicitud y agregan que hay una alta accidentalidad asociada con la llegada a los muelles de barcos de carga y lanchas de pasajeros al tiempo.</p>	<p>El Gerente del PTSP informa que se tendrán en cuenta las observaciones en los diseños Fase III de los muelles.</p>
<p>El alcalde de López de Micay pregunta cuál es el cronograma para los municipios que actualmente no cuentan con diseño en Fase II y cuándo se realizaran los diseños Fase III.</p>	<p>El Gerente del PTSP informa que una vez esté suscrito el préstamo con el Banco Mundial se iniciará la contratación de los diseños de los muelles; la fecha en la que se espera la suscripción del préstamo es septiembre de 2017.</p> <p>Los muelles que se ejecutaran primero serán aquellos que cuenten con diseños en Fase III.</p>

Fuente: EEFTSP, 2017

Cuadro 5 Inquietudes componente Planes Maestros de Acueducto y Alcantarillado

Planes maestros de Acueducto y Alcantarillado	Respuesta
<p>El alcalde de López de Micay pregunta cómo se pueden buscar fuentes de financiación adicionales para los proyectos una vez se cuenten con los estudios y diseños.</p>	<p>El Gerente informa que con los Planes estructurados será más sencillo encontrar fuentes de financiación.</p>
<p>El alcalde de Mosquera resalta que los estudios y Diseños que se hicieron para su municipio no eran viables e informa como desde la alcaldía se están evaluando otras fuentes de abastecimiento de agua. El alcalde solicita al EE - FPTSP vincular al municipio a los Comités técnicos que aprueban el diagnóstico, las alternativas y los diseños de los Planes Maestros y que se les de participación en el proceso de revisión de los términos de referencia de dichos estudios y diseños.</p>	<p>El Gerente responde que se tendrá en cuenta está solicitud y serán integrados los alcaldes o sus representantes en los Comités Técnicos.</p> <p>La Ingeniera Jackeline Meneses solicita a los alcaldes allegar al EEFPTSP copia de los Planes Maestros de Acueducto y Alcantarillado existentes en los municipios, para integrarlos dentro de los documentos base de la consultoría y que el proceso no inicie desde cero.</p>
<p>El alcalde de Mosquera, como representante de los 10 municipios de la costa pacífica Nariñense, manifiesta que la comunidad ha perdido la confianza porque se han vendido mensajes no claros y se han creado grandes expectativas y agrega que: “El pacífico ha sido invisibilizado y la esperanza es que las acciones sean más rápidas porque el tiempo nos come y no podemos permitir esto”. Señala que son conscientes que las vías de hecho hacen que el gobierno nacional llegue a los municipios del pacífico, pero que los municipios de Nariño no van a entrar en paro.</p> <p>Y agrega que “Como alcaldes exigimos que las acciones sean más rápidas” y que se entienda que el Pacífico es un territorio diferente y debe trabajarse con un enfoque diferencial.</p> <p>Finalmente cuestiona ¿por qué el Gobierno hace un crédito recién para el Pacífico? Y que ¿si no hubiera crédito no habría dinero para el Pacífico?</p> <p>Manifiesta que la región tienen confianza en el Dr. Escobar y le solicitan su ayuda haciendo un barrido del estado de los diferentes proyectos que los alcaldes han radicado ante los diferentes Ministerios, para así saber qué hay qué hacer? cómo van? y qué hay para mejorar?</p>	<p>El Gerente responde que el Plan Todos Somos Pazcífico no sólo es el crédito; éste es solo un componente. Y solicita que para continuar con el apoyo a los municipios, los alcaldes en conjunto presenten el listado de proyectos radicados a las diferentes instituciones y así se pueda realizar un barrido general de su estado.</p>
<p>El alcalde de La Tola manifiesta que las preocupaciones que tienen en su municipio son iguales a las de los demás municipios de la región y agrega que su gran preocupación es “cuándo hay?” y que “estos pueblos necesitan agua y</p>	

Planes maestros de Acueducto y Alcantarillado	Respuesta
<p>alcantarillado” y pregunta ¿Qué hay que hacer y a quién le deben presentar los proyectos?, desde cuándo se vienen presentando los proyectos y todos los municipios necesitan agua y alcantarillado y falta apoyo del Gobierno Nacional y solicita que los acuerdos de la reunión no pasen al 2019.</p> <p>El alcalde solicita que haya certeza y conclusión en estos temas de manera que se deje acueducto y alcantarillado en el pueblo y que se pongan por encima de los muelles los proyectos de agua y alcantarillado.</p>	

Fuente: EFTSP, 2017

Cuadro 6 Inquietudes componente Comunicación e información

Comunicación e información	Respuesta
<p>El alcalde de López de Micay manifiesta la pérdida de credibilidad que ronda en el ambiente frente a las acciones del Plan todos Somos Pazcífico, pues la expectativa con la que inició es diferente a la dinámica que se ha visto en la región. Se percibe que se toma mucho tiempo en planeación y socialización pero nada en ejecución.</p> <p>Ante la respuesta del Gerente, el alcalde de López menciona que el error está entonces en la forma como se envía el mensaje a las alcaldías y que posteriormente ellos replican con sus comunidades. Se generan falsas expectativas en la comunidad que redundan en falta de credibilidad en la institución.</p>	<p>El Gerente del PTSP responde que es clave tener claridad en cuanto a la ejecución del Plan. La ejecución de las obras dependía de la suscripción de los créditos con el BM y el BID; los préstamos se firmaron el 7 de marzo del 2017 y el proceso para la firma del crédito de conectividad ha durado 2 años.</p> <p>La credibilidad es relativa y depende de la información. El PTSP tiene recursos hace dos meses y esto debe tenerse en cuenta a la hora de ver los resultados de ejecución.</p> <p>Leidy Gómez representante del MVCT recalca que en mayo del 2015 el Presidente de la República se comprometió con las acciones en la región del Pacífico, y desde ese momento se iniciaron los procedimientos para la suscripción del préstamo; este proceso duro un año y 8 meses, teniendo en cuenta las diferentes condiciones de elegibilidad del crédito y otros aspectos fuera de control del Ejecutivo.</p>
<p>El alcalde de López de Micay pregunta acerca del alcance del apoyo esperado por los alcaldes en los procesos de socialización a los grupos de interés en los municipios una vez inicien los proyectos. Resalta que los municipios no cuentan con recursos económicos para apoyar la logística de dichas jornadas.</p>	<p>Alejandra Catacolí informa que el apoyo requerido está relacionado con la convocatoria a la comunidad, y que dentro del Plan de Información, Comunicación y Participación existen recursos económicos destinados a la logística de las jornadas de socialización.</p>
<p>El asesor de Santa Barbará de Icuandé recomienda que las jornadas de socialización con Consejos Comunitarios y Resguardos Indígenas se</p>	<p>Se reitera la importancia de contar con el apoyo de las alcaldías en los procesos de convocatoria.</p>

Comunicación e información	Respuesta
<p>realicen de forma separada para evitar diferencias y generar indisposición frente al proyecto. El alcalde de López de Micay menciona que los consejos comunitarios y los resguardos indígenas no se van a oponer frente al proyecto, pues los beneficios son evidentes y que los alcaldes están llamados a ayudar en el proceso de socialización con estas organizaciones sociales.</p>	
<p>El alcalde de El Charco manifiesta que en su municipio está preparado para realizar la reunión con las organizaciones sociales y pregunta para cuándo se reprogramara?</p>	<p>El Gerente responde que ya había informado las razones por las que no se pudo llevar a cabo la reunión, pero aclara que una vez se tengan las fechas y tiempos de ejecución del proyecto (posterior a la reunión del directorio del Banco Mundial), se programaran reunión de socialización para los municipios de la región de Sanquianga y Telembi.</p>

Fuente: EEFSTP, 2017

Cuadro 7 Inquietudes componente Condiciones generales de los municipios

Condiciones generales de los municipios	Respuesta
<p>El alcalde de Mosquera crítica la UNGRD, pues informa que lo que sucedido en Mocoa y en Manizales también puede pasar en el Pacífico; trae como ejemplos los casos de Barbacoas, Santa Bárbara de Iscuandé y Mosquera, municipios donde el Mar se está llevando algunos terrenos. Los alcaldes han presentado proyectos a la UNGRD pero no le han asignado recursos mientras que a otros municipios sí. Y pregunta ¿Cómo vamos a solucionar los problemas si los recursos están pero no para el pacífico? “Mosquera, La Tola y El Charco, todos los municipios necesitan murallas, todos los días se inundan”. Jimmy Quiñonez, director de ASOMPAS, agrega que las murallas de los municipios de Santa Bárbara de Isucandé y Mosquera se las llevo el mar y que no hay eco dentro de la UNGRD para ayudar con proyectos que prevengan tragedias. Por ejemplo en Mosquera, desde que se cayó la muralla, el mar entra a la mitad del pueblo y finaliza preguntando ¿qué hay que hacer para que la UNGRD actúe? El sr. Quiñonez entrega registro fotográfico de la situación a los representantes de la UEP para que sean transmitidos a la Dirección de la UNGRD e informa que las comunicaciones enviadas al coordinador regional de la UNGRD no han sido</p>	<p>El Gerente propone a los alcaldes consolidar una agenda de trabajo que se lleve al Gobierno Nacional para así tener un dialogo más estructurado. Los representantes del EE- FPTSP, remiten la información a la coordinadora del FPTSP y ella a su vez remite la información a la UNGRD, recibiendo como respuesta que los alcaldes deben comunicar las inquietudes al Coordinador Regional de la UNGRD.</p>

Condiciones generales de los municipios	Respuesta
atendidas y no ha habido respuesta efectiva.	
El alcalde de El Charco señala que otros problemas en el municipio son: <ul style="list-style-type: none"> • La Alcaldía solo cuenta con una planta de generación de energía y esto limita la remisión de reportes requeridos por el gobierno. • Hay serios problemas de salud en el municipio; el 1 de junio se tenía programada una reunión con el Fondo de Adaptación para revisar el estado de las obras del Hospital. 	

Fuente: EEF TSP, 2017

7. Acciones a seguir

1. Remitir a los participantes los documentos MGA y Documentos Sociales, así como el enlace donde están disponibles los documentos revisados en la reunión. Resp. Gerencia PTSP
2. Remitir documentos a organizaciones sociales, Consejos Comunitarios y Resguardos Indígenas para que ellos inicien la revisión de los mismos y estén mejor informados en las reuniones de socialización que se programaran en cada municipio. Resp. Alcaldes Municipios vinculados.
3. Revisar los documentos dentro de 15 días siguientes al recibo de los documentos y remitir comentarios al respecto al correo pazcifico@gestiondelriesgo.gov.co. Resp. Alcaldes Municipios vinculados.
4. Programar jornadas de consulta pública o socialización en los municipios vinculados al proyecto una vez se tenga certeza de fechas y tiempos de ejecución de los proyectos. Resp. Gerencia PTSP.
5. Informar a Ministerio de transporte e INVIAS las observaciones y solicitudes realizadas por los alcaldes frente a las necesidades de los muelles y requerimientos de diseño. Resp. Líder Ambiental EE-FPTSP.
6. Remitir a la Unidad Ejecutora del PTSP los documentos Planes de Maestro de Acueducto y Alcantarillado desarrollados en el convenio con el PDA. Resp. Alcaldes de los municipios vinculados al proyecto.
7. Informar a los alcaldes el cronograma de ejecución de los proyectos y modificaciones de forma permanente. Resp. Gerencia PTSP.
8. Remitir a Dirección de la UNGRD acta de reunión con los comentarios de los alcaldes frente a la situación de desbordamientos y estado de murallas de contención. Resp. EE-FPTSP.

8. Anexos

- a. Soportes de la convocatoria
- b. Listados de asistencia
- c. Registro fotográfico y filmico
- d. Diapositivas PowerPoint

Todos Somos
PAZcífico

PLAN TODOS SOMOS PAZCÍFICO

Socialización Proyecto Conectividad y Agua

Junio 14 de 2017

1. Instalación
2. Presentación de antecedentes y enfoque del proyecto
Conectividad y Agua.
3. Presentación del alcance y componente técnico del
proyecto
4. Presentación de Marco de Gestión Ambiental
5. Presentación de Documentos Sociales.
6. **Sesión de preguntas**
7. Cierre

Todos Somos
PAZcífico

ANTECEDENTES Y ENFOQUE DEL PROYECTO CONECTIVIDAD Y AGUA

Todos Somos
PAZcífico

ALCANCE Y COMPONENTE TÉCNICO DEL PROYECTO

Componentes del proyecto (US\$ millones)	Cantidad total (millones)	IBRD Financiación	% IBRD Financiación
Componente 1. Mejoramiento de la infraestructura de la vía fluvial a lo largo del corredor Tumaco y Guapi	24.5	24.0	98%
Componente 2. Suministro de agua y saneamiento en los municipios de El Charco y Timbiquí	14.0	14.0	100%
Componente 3. Creación de capacidad y fortalecimiento institucional para operadores de transporte fluvial y proveedores de servicios en 8 municipios	2.0	2.0	100%
Componente 4. Gestión de proyectos y gestión ambiental y social.	1.9	1.9	100%
Costo total del proyecto	\$42.4	\$41.9	100%

Fuente: Project Appraisal Document. 2017.



OBJETIVOS DE DESARROLLO

i) Mejorar la conectividad y seguridad de las vías fluviales a lo largo de la costa sur de la Región del Pacífico de Colombia



ii) Mejorar la cobertura y calidad del servicio de abastecimiento de agua y saneamiento en las áreas urbanas en municipios seleccionados del Pacífico sur.

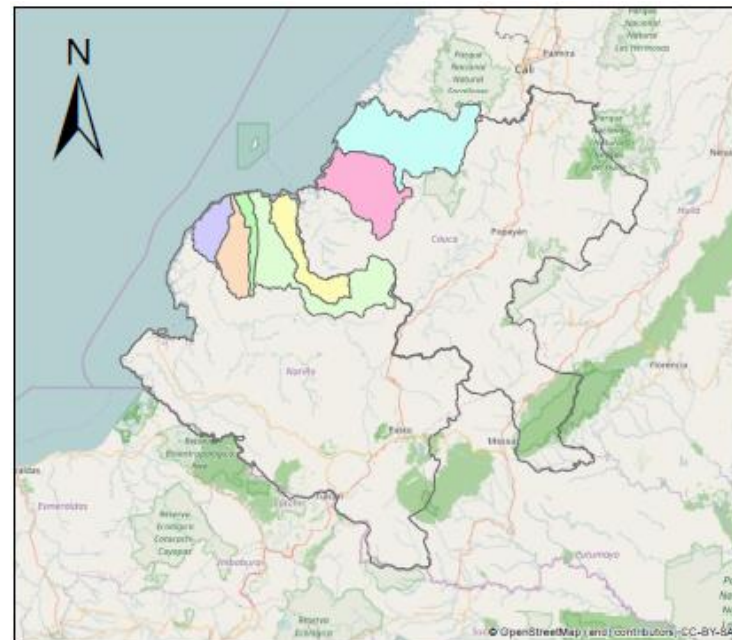

Leyenda

nombre_ent

- EL CHARCO
- LA TOLA
- LÓPEZ
- MOSQUERA
- OLAYA HERRERA (Bocas de Satinga)
- SANTA BÁRBARA (Iscuandé)
- TIMBIQUÍ

Departamentos

- CAUCA
- NARIÑO



Mejorar la conectividad y seguridad de las vías fluviales a lo largo de la costa sur de la región del Pacífico de Colombia

- i) mejorar la capacidad de atención de pasajeros y carga,
- ii) mejorar la seguridad y reducir los riesgos para los pasajeros y
- iii) mejorar las condiciones de conectividad del sistema integrado de transporte fluvio-marítimo del Pacífico Sur, a través de infraestructura portuaria adecuada para la atención de embarcaciones.

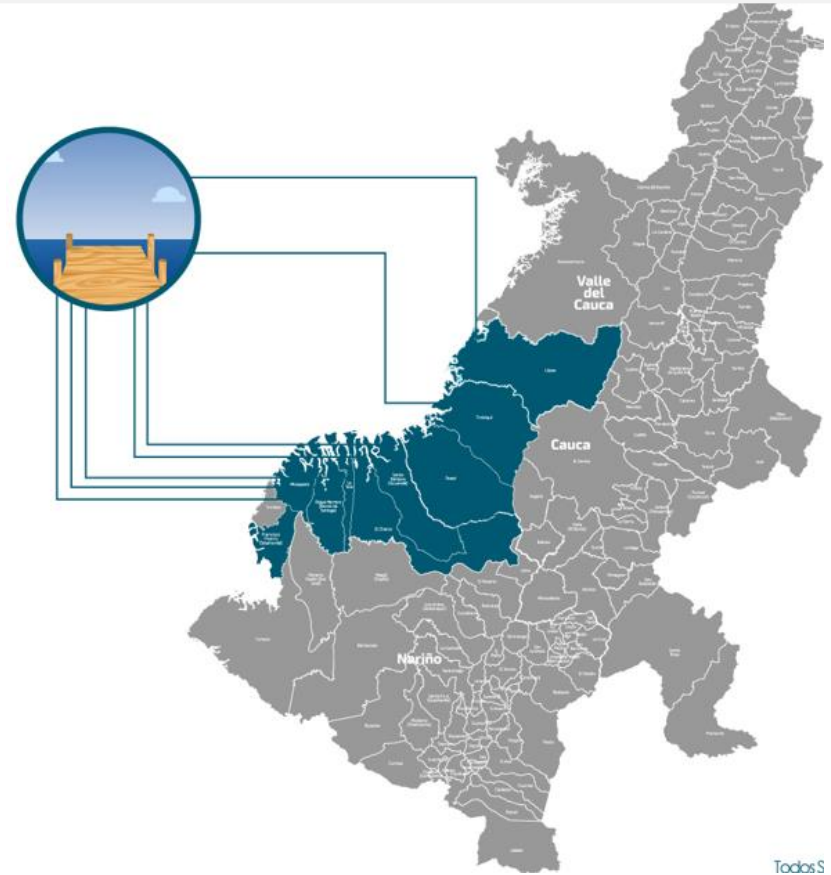

TodosS

- Timbiquí
- López de Micay
- La Tola
- Olaya Herrera
- Mosquera
- El Charco
- Santa Barbara de Iscuande

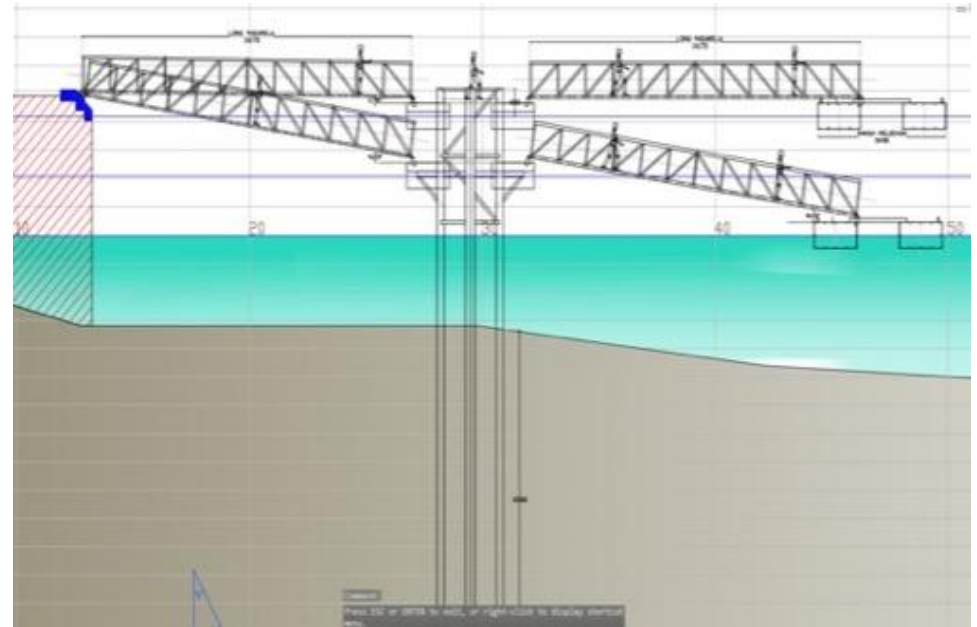

**Existen diseños en fase II de muelles de 4 municipios.
Dos diseños se llevarán a Fase III con recursos del INVIAS, los restantes serán
financiados vía crédito o contrapartida.
La construcción de los muelles iniciará en el 2018**

- a. Por lo menos se requieren de dos tipos de diseño de muelles;
- Para aquellas localidades que se encuentran en los esteros, por los cuales solo navegan embarcaciones de pequeño tamaño (capacidad de 2.5 toneladas) y;
 - Para aquellas localidades a las cuales arriban embarcaciones de mayor tamaño (capacidad mayor a 120 toneladas)

- b. Los muelles deberán ser flotantes
- c. Los muelles deberán permitir el fácil acceso para personas con discapacidad, mujeres gestantes, mujeres con niños, adultos mayores.
- d. Los muelles contarán con defensas y bitas, asimismo deberán contar con iluminación nocturna.
- e. El estudio deberá considerar la necesidad de ejecutar trabajos de limpieza en el canal de acceso a las instalaciones portuarias y área de maniobras, asimismo deberá evaluar la necesidad de proteger las riberas.

Mejorar la cobertura y calidad del servicio de abastecimiento de agua y saneamiento en las áreas urbanas en municipios seleccionados del Pacífico sur.

- i) Elaboración de planes maestros.
- i) Construcción de los sistemas de acueducto y alcantarillado en municipios de Timbiquí y El Charco y el fortalecimiento institucional de las entidades encargadas de la prestación de los servicios públicos.



Inversiones (USD)	El Charco	Timbiquí
Acueducto	1.994.279 Proyecto original. Cobertura 100% Continuidad 24/7. IRCA sin riesgo Intradomiciliarias 20%	3.436.649 Proyecto original. Cobertura 100% Continuidad 24/7. IRCA sin riesgo Intradomiciliarias 20%. Alternativa bombeo Q. Zurzula.
Alcantarillado	3.964.483 Cobertura 40%. Intradomiciliarias 50%	4.363.268 Cobertura 60%. Intradomiciliarias 50%
Sub Total	5.958.762	7.799.917
Fortalecimiento Institucional		700.000
Actualización de Planes Maestros de Acueducto Olaya Herrera, La Tola, Mosquera, Francisco Pizarro, López de Micay y Santa Barbara de Iscuande		900.000

Todos Somos
PAZcífico

ULTIMA FASE PREPARACIÓN DEL CRÉDITO: DOCUMENTOS AMBIENTAL Y SOCIALES

MARCO DE
GESTIÓN
AMBIENTAL

EVALUACIÓN
SOCIAL

PLAN DE
INFORMACIÓN,
COMUNICACIÓN Y
PARTICIPACIÓN

MARCO DE
REASENTAMIENTO

PLAN DE PUEBLOS
INDIGENAS Y
GRUPOS ÉTNICOS

Responsabilidades

Retroalimentar los documentos

Generar espacios
con organizaciones
comunitarias

Velar por el
cumplimiento de
legislación ambiental

Tramites ambientales

Apoyar los procesos de
información,
comunicación y
participación * género*

www.gestiondelriesgo.gov.co



Ultima Actualización: Bogotá, 19/05/2017 12:06

Mapa Sitio Calendario Correo Área Privada

NGRD Unidad Nacional para la Gestión del Riesgo de Desastres - Colombia
Sistema Nacional de Gestión del Riesgo de Desastres

PRESIDENCIA DE LA REPÚBLICA

TODOS POR UN NUEVO PAÍS
PAZ EQUIDAD EDUCACIÓN

Búsqueda...

La UNGRD El Director y su Equipo Normativa Planeación, Control y Gestión Atención al Ciudadano Sala de Prensa Biblioteca y Publicaciones SNGRD

Usted está aquí UNGRD > Plan Todos Somos PAZcífico -PTSP-

Bogotá,
Plan Todos Somos PAZcífico -PTSP-

Noticias Recientes

Unidad Nacional para la Gestión del Riesgo de Desastres - UNGRD - envía a Bahía Solano, Chocó, Asistencia Humanitaria de Emergencia -AHE- para atender a damnificados por inundaciones

Colempaques dona a la Unidad Nacional para la Gestión del Riesgo de Desastres - UNGRD - 421 tanques de almacenamiento de agua para habitantes de Mocoa

Temporada de huracanes 2017

Más Noticias

Todos Somos PAZcífico

ocatomía río Cabi, tiene una capacidad instalada de 200 litros por segundo. El PTSP proyecta adelantar su optimización para generar una mayor capacidad de suministro del líquido vital, para las generaciones futuras de Quibdó

Álbum fotográfico PTSP: <http://repositorio.gestiondelriesgo.gov.co/handle/20.500.11762/20199>

Convocatoria Pública

Gestión Ambiental y Social

NGRD Unidad Nacional para la Gestión del Riesgo de Desastres - Colombia
Sistema Nacional de Gestión del Riesgo de Desastres

PRESIDENCIA DE LA REPÚBLICA

TODOS POR UN NUEVO PAÍS
PAZ EQUIDAD EDUCACIÓN

Búsqueda...

La UNGRD El Director y su Equipo Normativa Planeación, Control y Gestión Atención al Ciudadano Sala de Prensa Biblioteca y Publicaciones SNGRD

Listado está aquí UNGRD > Gestión ambiental y social PTSP

Gestión Ambiental y Social

Todos Somos PAZcífico

La sostenibilidad de las acciones planteadas en el Plan Todos Somos PAZcífico depende de la integralidad de éstas con la protección del ambiente y de las

Conectividad

- Gestión Ambiental
 - Marco de Gestión Ambiental Acupista
 - ANEXO 1. Marco normativo ambiental proyecto conectividad y servicios de agua - Nariño y Cauca
 - ANEXO 2. Requisitos para solicitud y permisos ambientales proyecto conectividad y servicios de agua - Nariño y Cauca
 - ANEXO 3. Guía ambiental para elaboración de PMA de muelles proyecto conectividad y servicios de agua - Nariño y Cauca
 - ANEXO 4. Guía ambiental para elaboración de PMA de acueductos y alcantarillados proyecto conectividad y servicios de agua - Nariño y Cauca
 - ANEXO 5. Guía ambiental para localización de infraestructura proyecto conectividad y servicios de agua - Nariño y Cauca
 - ANEXO 6. Requisitos y especificaciones SG-SST proyecto conectividad y servicios de agua - Nariño y Cauca
 - ANEXO 7. Obligaciones ambientales para contratistas de obra proyecto conectividad y servicios de agua - Nariño y Cauca
 - ANEXO 8. Guía para la intersectorial ambiental proyecto conectividad y servicios de agua - Nariño y Cauca
- Gestión Social
 - Marco Política de Reasentamiento
 - Evaluación social conectividad en las vías navegables y previsión de agua
 - Plan de Información, Comunicación y Participación
 - Plan para pueblos indígenas y grupos étnicos

#PlanTodosSomosPazcíficoDeCaraALosTerritorios

Sus inquietudes pueden ser enviadas al email:
pazcifico@gestiondelriesgo.gov.co

Todos Somos
PAZcífico

MARCO DE GESTIÓN AMBIENTAL

Sostenibilidad ambiental y social
de los proyectos



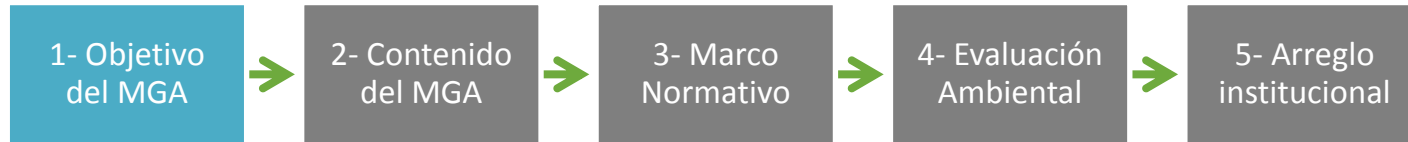

El Marco de Gestión Ambiental (MGA) es el instrumento para la gestión ambiental durante la planeación, desarrollo y ejecución del Proyecto en su componente de **Muelles y Saneamiento (acueducto y alcantarillado)**, cuyo objetivo es definir y **presentar los procedimientos e instrumentos de verificación, categorización, evaluación y gestión ambiental.**

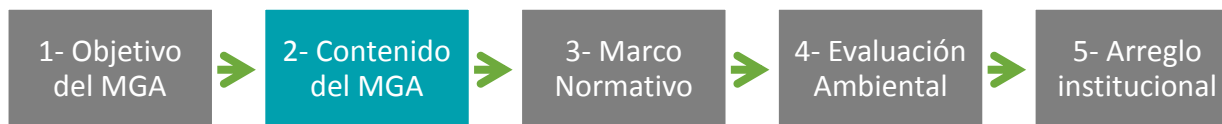

CONTENIDO

1. Generalidades.
2. Características del área de estudio.
3. Descripción del proyecto.
4. Marco normativo aplicable.
5. Políticas de salvaguardas definidas por el Banco Mundial y activadas para el proyecto.
6. Evaluación ambiental del proyecto.
7. Procedimientos de gestión ambiental de los subproyectos.
8. Supervisión, seguimiento y monitoreo del proyecto.
9. Bibliografía de consulta.

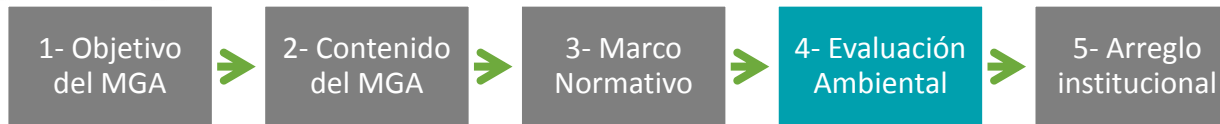

1- Objetivo del MGA



2- Contenido del MGA



3- Marco Normativo



4- Evaluación Ambiental



5- Arreglo institucional



Generación De Empleo

Incremento Del Nivel De Ingresos Por Persona

Mejoramiento De Condiciones Económicas Y De Bienestar De La Población

Incremento De La Seguridad De Los Pasajeros Y De Los Bienes Y Enseres Cargados

Reducción De La Accidentalidad Durante El Embarque Y La Ruta De Navegación

Integración y fortalecimiento organizativo de las comunidades

Mejoramiento de condiciones de conectividad por los esteros para la potenciación de la riqueza étnica, ecosistémica y cultural

Incremento De La Calidad De Vida Asociado Al Suministro De Agua Potable Y Al Manejo Controlado De Aguas Residuales

Reducción De Índices De Morbilidad Por Causas Asociadas Al Agua

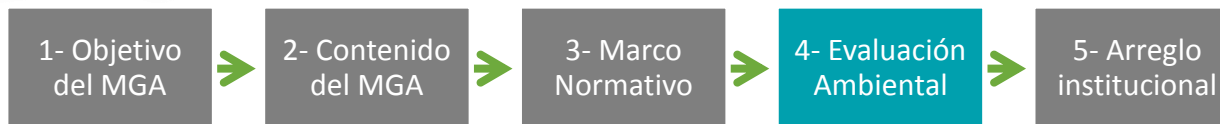

Impactos negativos de los sub proyectos



Impactos típicos de construcción:

- Pérdida temporal de cobertura vegetal,
- Afectación del suelo por disposición de escombros y residuos sólidos,
- Alteración temporal de la calidad del aire y del agua



Conflictos con la comunidad por presencia de campamentos temporales de obra (labor influx)



Alteración del paisaje

- Obras de **bajo impacto**
- Clasificación del **proyecto B**

INSTRUMENTOS DE GESTIÓN AMBIENTAL

CONECTIVIDAD	Plan de Manejo Ambiental Permisos Ambientales Sistemas de Seguridad y Salud en el Trabajo Criterios ambientales para contratistas
AGUA	Reglamento Técnico del Sector de Saneamiento y Agua Potable Plan de Manejo Ambiental Permisos Ambientales Permiso de vertimientos (PGRMV + EAV) PSMV Sistemas de Seguridad y Salud en el Trabajo Criterios ambientales para contratistas

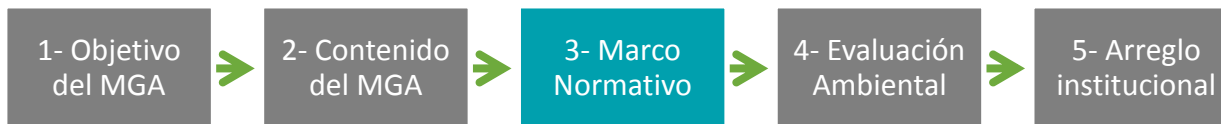

Permiso /Autorizaciones ambientales		Acueducto	Alcantarillado	Muelles
1	Exploración de aguas subterráneas	Cuando se usa como fuente de suministro aguas subterráneas		
2	Concesión de aguas subterráneas			
3	Concesión de aguas superficiales	Cuando se usa como fuente de suministro aguas subterráneas		
4	Ocupación de cauces	Cuando se ocupan los cauces por bocatomas	Cuando se ocupan los cauces por obras de descarga de aguas residuales y construcción de Muelles, puentes o pasos fluviales	
5	Aprovechamiento forestal	Cuando se remueven árboles para construcción de obras.		
6	Permiso de vertimiento		Cuando se van a realizar vertimientos en ríos, mar o suelo.	
7	Emisiones atmosféricas	Cuando se utilizan bombas o equipos que funcionan con combustibles fósiles.		
8	Explotación de materiales de construcción.	Cuando se explotan materiales de construcción de cantera o lechos de río (Las fuentes de suministro a través de terceros deben contar con este tipo de permisos)		
9	PMA o autorización escombreras	Cuando se disponen escombros o residuos de construcción (El uso de escombreras por medio de terceros deben contar con este tipo de permisos)		
10	Sustracción de reserva forestal	Cuando se requiere la construcción de nuevas vías o el mantenimiento programado requiera la modificación de las especificaciones técnicas o del trazado		

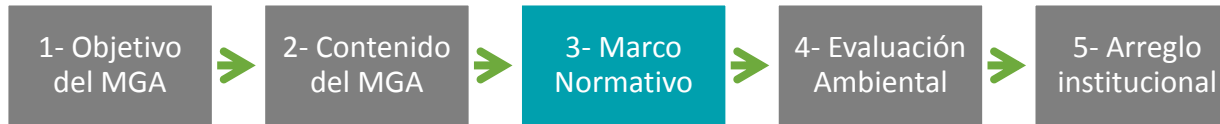

Política de salvaguarda	Descripción
Avaluación Ambiental OP/BP 4.01	Basado en lo anterior, el BM ha asignado el proyecto la Categoría B. Para estos proyectos el instrumentos de gestión corresponden a un Plan de Manejo Ambiental – PMA y los estudios para obtener los permisos ambientales correspondientes de acuerdo con la normativa Colombiana (Concesión de aguas, PSMV, PGRMV Evaluación Ambiental del vertimiento, entre otros).
Habitats Naturales OP/BP 4.04	Esta política es activada cuando en forma directa, las obras del proyecto generen impactos negativos significativos sobre hábitats naturales, incluyendo áreas protegidas como zonas de reserva, manglares, parques naturales ó humedales. Esta política ha sido activada en forma preventiva, tomando en cuenta que aún no se conoce la ubicación de infraestructura.
Bosques OP/BP 4.36	Esta política es activada cuando el proyecto causa impactos ambientales importantes en forma directa sobre bosques naturales o sembrados, por lo cual se requiere evaluar los impactos causados y las medidas de mitigación y compensación cuando éstas apliquen.
Recursos culturales físicos OP/BP 4.11	Esta política es activada cuando el proyecto afecta en forma directa sitios y objetos de significancia arqueológica, paleontológica, histórica, arquitectónica, religiosa, estética u de otra forma cultural. Esta salvaguarda es activada en forma preventiva tomando en cuenta que aún no se conoce en forma exacta la ubicación de la infraestructura del proyecto

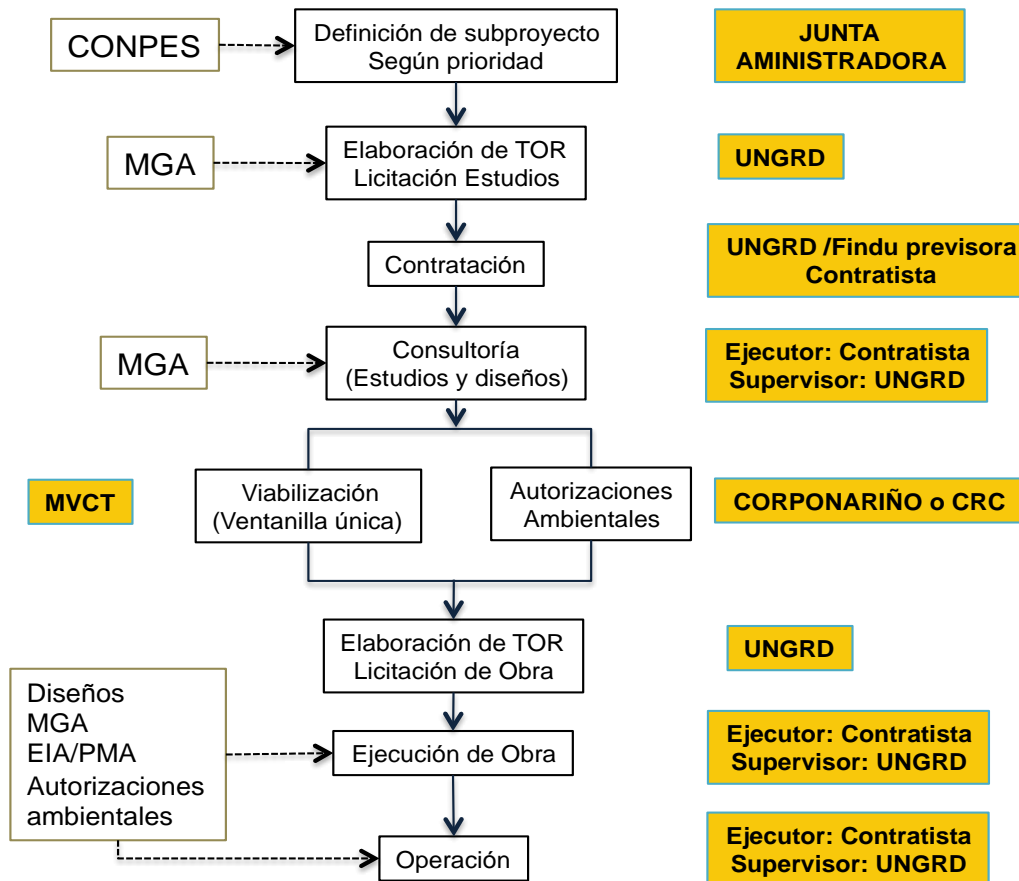
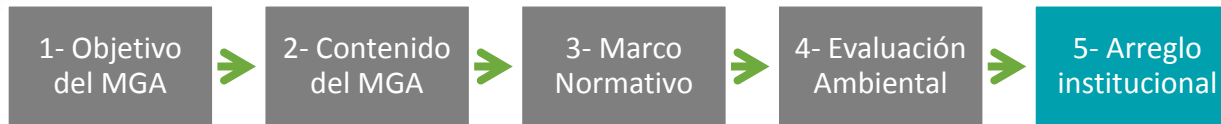

Municipios: Tramite ante Autoridades, Apoyo logístico PICP, seguimiento al cumplimiento de legislación local. Divulgación y conocimiento de instrumentos de gestión ambiental



DOCUMENTOS SOCIALES

Sostenibilidad ambiental y social
de los proyectos

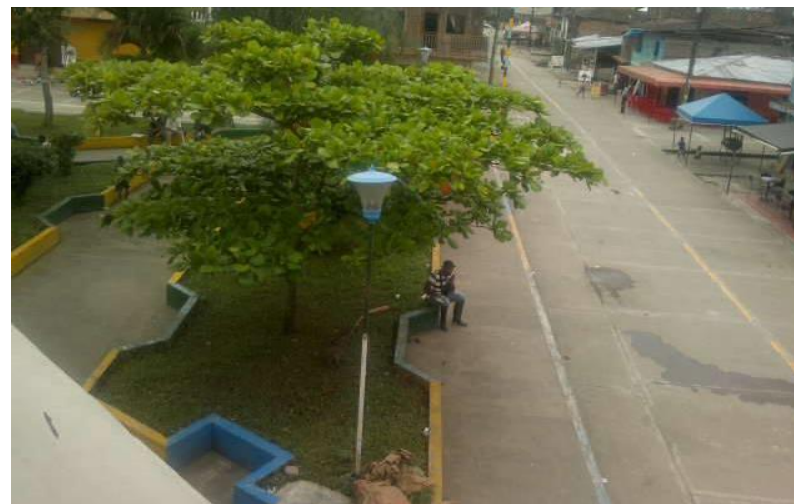

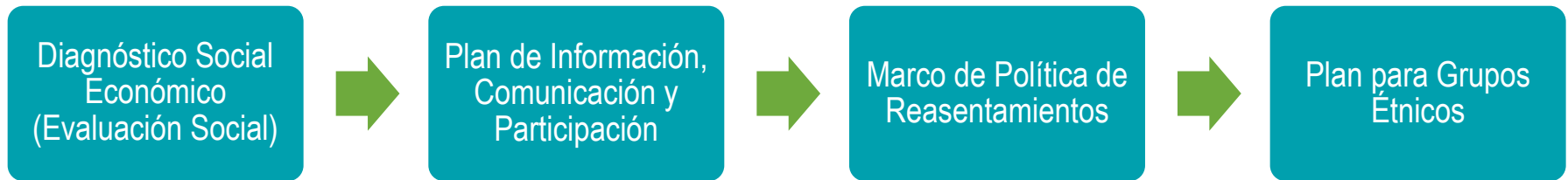

- Documentos internos del BANCO MUNDIAL, requeridos para tramitar el crédito
- Consolida información básica del área del proyecto, para ser consultada por los actores
- Durante la preparación del crédito se publica en la web del BM y de la UNGRD, para ser consultado libremente.
- El Programa de Información, Comunicación y Participación, será implementado durante la ejecución del proyecto

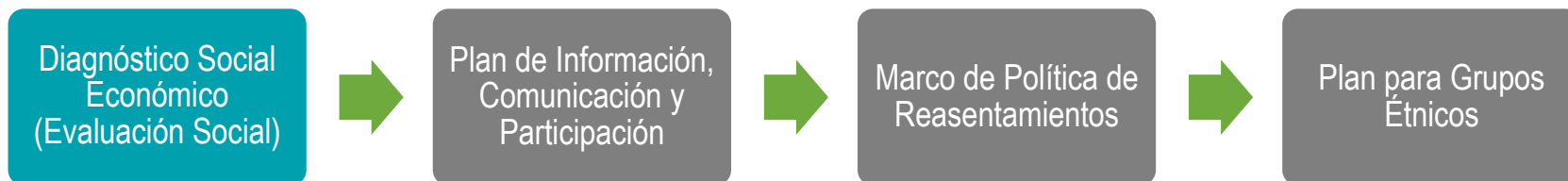

CONTENIDO

1. Antecedentes, descripción, alcance y componentes del Proyecto.
2. Características de la región pacífico sur.
3. Evaluación social de los municipios en el contexto de la Acuapista.
4. Metodología, fuentes primarias, fuentes secundarias y socialización.
5. Características de los 5 centros poblados (muelles).
6. Información general sobre los 5 municipios.
7. Características de los centros poblados donde se construirá acueducto, alcantarillado y muelles.
8. Municipio de El Charco.
9. Municipio de Timbiquí.
10. Género y labor *influx*
11. Consejos comunitarios en el contexto del Proyecto.
12. Pueblos indígenas que habitan el contexto del Proyecto.
13. Actores posibles aliados del Proyecto.
14. Salvaguardas del Banco Mundial.
15. Conclusiones y recomendaciones.

METODOLOGÍA

- **Fuentes primarias:**

Secretarios de Educación, de Salud, Rectores y docentes de Establecimientos Educativos, Gestora Social, Gerente del Pacífico (Gobernación), Gerente Acueducto, Coordinador Desarrollo Económico, Presidentes de JAC, Líderes comunitarios, Madres comunitarias, entre otros.

- **Fuentes secundarias:**

Documentos oficiales (DNP, POT, Plan de Desarrollo, etc.), Textos especializados, Medios de Comunicación, etc.

GÉNERO Y EQUIDAD

- Género:
 - ✓ Violencias físicas , psicológicas, sexuales y económicas en la vida cotidiana y familiar de las mujeres, exacerbadas por el conflicto armado.
 - ✓ Inequidad en el tema laboral económico, participación política.
 - ✓ División sexual del trabajo y responsabilidades de supervivencia de la familia constituyen una sobrecarga en contextos de precariedad de saneamiento básico.
- Institucionalidad:
 - ✓ Desconfianza, incredibilidad y falta de participación.

ACTORES

- **Municipales:** Secretaria de Gobierno, Salud , Educación, Instituto Colombiano de Bienestar Familiar, Personería Municipal, Procuraduría Provincial, Policía de infancia y adolescencia, Sena.
- **Iglesia**
- **Comunitarias:** Mesa de Mujeres, Organizaciones de la comunidad, Organizaciones de la sociedad civil.
- **ONG´ s**

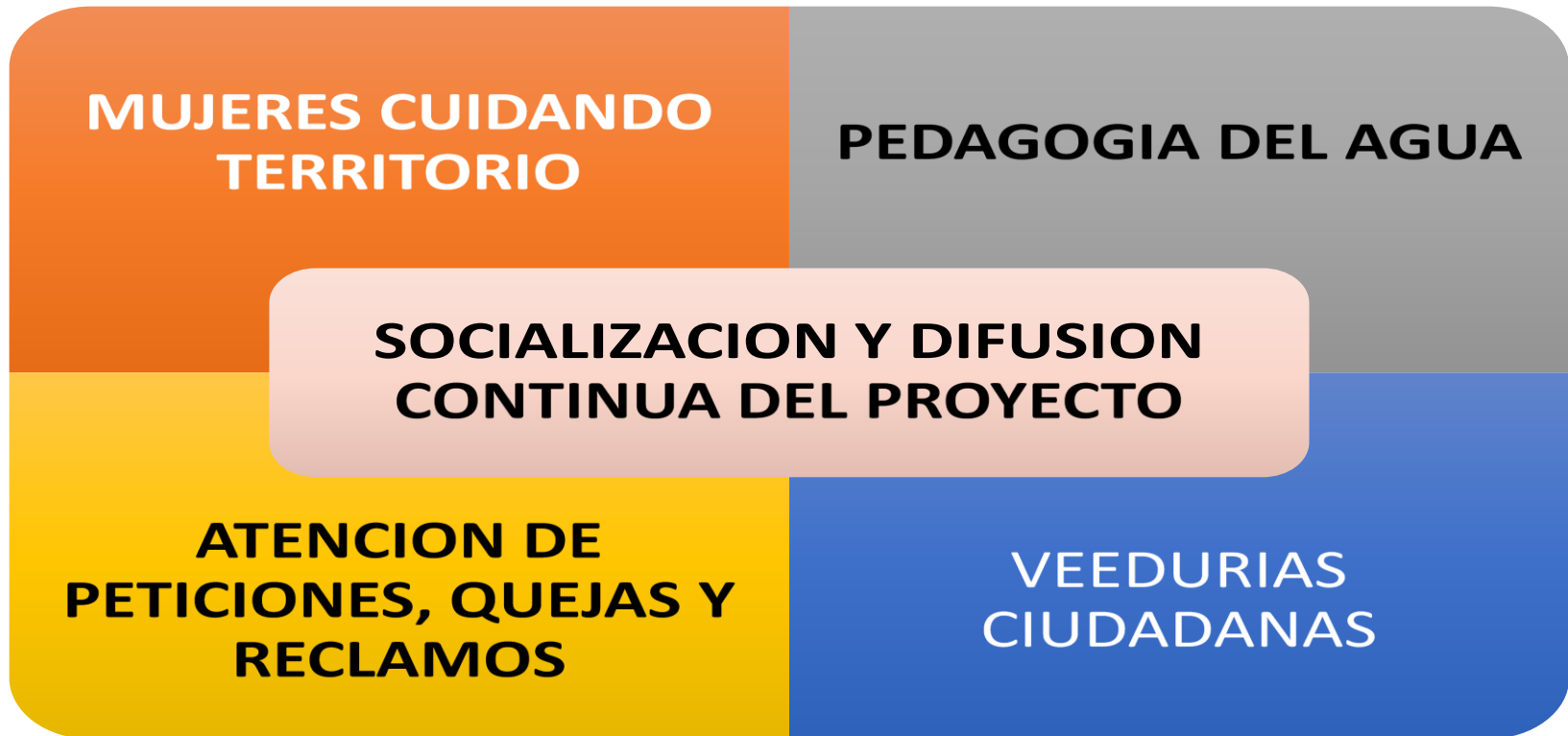
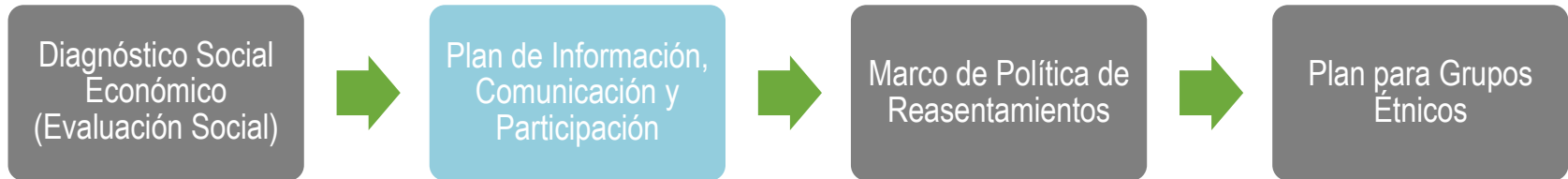



OP 4.12 Salvaguarda de Reasentamientos

Marco de política de reasentamientos – contenido.

- Descripción del Proyecto Plan PAZcífico.
- Definiciones en el Marco de Política.
- Objetivos principios y lineamientos del Marco de Política.
- Marco jurídico.
- Formulación del plan de reasentamientos.
- Adquisición predial y servidumbres.

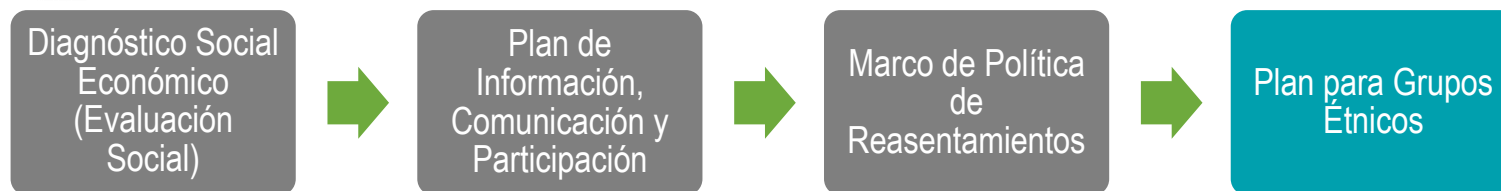

Índice temático

- Antecedentes, descripción general, alcance y componentes del proyecto
- Identificación de pueblos indígenas y grupos étnicos
- Identificación de impactos
- **Programas dirigidos a las comunidades en cuyos territorios colectivos se hará la captación y conducción de agua**
 - ✓ Programa de información y comunicación
 - ✓ Programa de viabilidad de aprovechamiento del recurso hídrico
 - ✓ Programa pedagogía del agua con enfoque étnico
 - ✓ Programa de quejas y reclamos
 - ✓ Programa de sensibilización y capacitación al equipo técnico
- **Programa dirigido a las comunidades que no recibirán impactos del proyecto.**

Responsabilidades

Retroalimentar los documentos

Generar espacios con organizaciones comunitarias, consejos comunitarios y resguardos indígenas

Velar por el cumplimiento de legislación ambiental

Tramites ambientales

Apoyar los procesos de información, comunicación y participación * género*



GRACIAS

Sus inquietudes pueden ser enviadas al email:
pazcifico@gestiondelriesgo.gov.co

TEMA O NOMBRE DE LA CAPACITACIÓN O DE LA REUNIÓN	SOCIALIZACIÓN DOCUMENTOS AMBIENTALES Y SOCIALES CONECTIVIDAD Y AGUA	EVENTO ORGANIZADO O CITADO POR	GERENCIA PTSP UE PTSP
CIUDAD	TUMACO, NARIÑO	AUDITORIO O LUGAR	PISO 4 HOTEL LOS CORALES
FECHA Y HORA	JUNIO 14 DE 2017	FACILITADOR	LUIS ESCOBAR -

Nº	NOMBRE(S) Y APELLIDO(S)	ENTIDAD O DEPENDENCIA	CARGO	TELÉFONO(S)	CORREO ELECTRÓNICO	FIRMA
1	Jeddy Angélica Gómez	MUET	Asesor	300589893	lgomez@minambiente.gov.co	
2	Johan Vasquez M	Alcaldía	Alcalde	5106242018	johanasquez2018@hotmail.com	
3	FEDERMAN RIASOS	Alcaldía	Alcalde	3136006294	riasosf1@outlook.com	
4	MARY ADO QUIROGA	ASOMPAS	DIRECTOR	3107800583	asoupas@OUTLOOK.COM	
5	JAIIME DÍAZES PEÑERO	ALCALDIA	ASesor	2148797849	jaimediazes@epo29@gmail.com	
6	BENILDO ESTRADA SUZ	ALCALDIA ISWANGUE	ASesor	3022118614	benildouse@gmail.com	
7	Medita Montano	enigse PTSP	enigse PTSP	306389703	medita@enigse.gov.co	
8	Milton Cejeda Tesada	Alcaldía	Alcalde	3117551487	miltoncejedatejada@hotmail.com	
9	WILLYER RIASOS	ALCALDIA LOPER	ALCALDE	31740432	wilmyer@yahoo.es	
10	Alejandra Catacali	UEPTSP	Lider Ambiental	3004109052	ruth.catacali@gestione.org.gov.co	
11	Jackeline A.	PTSP	Lider Agua	3105764130	jackeline.moreno@gestione.org.gov.co	
12	Paola Inei Castro	PTSP	Asesor	3186433395	paolaincastro@gmail.com	
13						
14						
15						
16						
17						



Libertad y Orden

REPÚBLICA DE COLOMBIA
DEPARTAMENTO DE NARIÑO
MUNICIPIO DE EL CHARCO
NIT. 800.099.076-7
Secretaría General y de Gobierno.



FECHA: 31 de Julio 2013

OBJETIVO: Socialización Plan Pacifico

NOMBRES Y APELLIDO.	CARGO / ENTIDAD etc.	TELEFONO.	FIRMA.
Hoguel Enrique	C.C. Esperanza Tapayón	3183866530	
Teófilo González	Deputado de las Asambleas	1535491941	
Misael Sotiral Torres	Concejal M.P.	3128814544	
Alva Ybeth Nerym Chumb	Almón Nerym - Alcalde	3233627940	
Fernán Rodríguez	Concejal M.P.	3235254431	
Hernesto Chuluburu	Gobernador	3233801208	
HERNÁNDEZ Luis	Concejal	3128918039	
Alberca Carreras	Concejal	3132953103	
Teresa Chaloro	Gobernador	3233484996	
Dilvio Tolono	Concejal	3234655559	
Emerson Nicólas M.	Concejal	3205143271	
José A. Carabell Hurtado	Inspector	3156622091	
José A. Tolosa Estuprán	Alcalde M.P. de Filso en Agua	3146734635	
Andrés Diversos	Sup. Dept. de Educación	3182269570	
Luis Helvéc Castro Estrada	Coordinador Educación	3225136467	
Misael Solís Gombora	CHERED PLANACCIÓN	3113091677	

¡Equidad Social!

Barrio El Comercio, Calle 7 N° 1-65, Frente a Plaza Central.
Celulares 3117551487
Email: contactenos@elcharco-nariño.gov.co
www.elcharco-nariño.gov.co



Libertad y Orden

REPÚBLICA DE COLOMBIA
DEPARTAMENTO DE NARIÑO
MUNICIPIO DE EL CHARCO
Nif. 800.099.076-7

Secretaría General y de Gobierno.



FECHA: 31 de Julio 2017

OBJETIVO: Socialización con pacífico

NOMBRES Y APELLIDO.	CARGO	TELEFONO.	FIRMA.
Eda Par Ruiz	Dir. ente deportivo	3127654498	Eda Par Ruiz
Perez, P. A.		3114364865	
Maria Remedios Suarez de la Cruz	Coor. d. J. E. Narino de la Cruz	3132132222	Maria Remedios Suarez de la Cruz
Humberto Christie P. E.	participante	327075338	Humberto Christie P. E.
Reyes Alicia	parte de justicia		Reyes Alicia
Fernando Osorio	participante	3105283607	Fernando Osorio
LEONEL CHITIMIA	participante	320525639002	LEONEL CHITIMIA
Edmundo Champea G.	Gobernador	3206071056	Edmundo Champea G.
Eliana A. Sotizaibal	vicepresidente Consejo Agrario	3146192079	Eliana A. Sotizaibal
Joseelba chel	lider	3114005877	Joseelba chel
Esmar Gohiel Ochoa Chondo.	Tecnico S. C. de la Agricultura	3136016947	Esmar Gohiel Ochoa Chondo.
Santiago Reina Escobar	Tec. S. C. de la Agricultura	3129137010	Santiago Reina Escobar
Miguel Angel Entarilla	Gerente C. G. de la Agricultura	3225046691	Miguel Angel Entarilla
Sandra Marina Chondo Alvaro	S. Gestora Social	3215408183	Sandra Marina Chondo Alvaro
Yaina Conrado Rodriguez	Secretaria de Cultura	3234232190	Yaina Conrado Rodriguez

iEquidad Social!

Barrio El Comercio, Calle 7 N° 1-65, Frente a Plaza Central.
Celulares 3117551487

Email: contactenos@elcharco-narino.gov.co

www.elcharco-narino.gov.co



REPÚBLICA DE COLOMBIA
 DEPARTAMENTO DE NARIÑO
 MUNICIPIO DE EL CHARCO
 NIT. 800.099.076-7
 Secretaría General y de Gobierno.

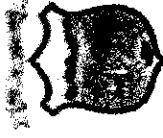

FECHA: 31 de Julio 2017

OBJETIVO: Socialización PLAN PAZCÍFICO.

NOMBRES Y APELLIDO.	CARGO	TELEFONO.	FIRMA.
Leandro Orlando	Regal biblioteca de pacífico	3123147363	<i>[Signature]</i>
Savio Micolta	Liderazgo Munitario	31374432020	<i>[Signature]</i>
James Eduardo Santamaría	JAC presidente		<i>[Signature]</i>
Charmelle Aguirre	RECEPCIONISTA CC	3117079955	<i>[Signature]</i>
Ruth Jovan Estrada	Gobierno en línea	3134523013	<i>[Signature]</i>
May Paez Portocarrero	Sac-privada	31877904312	<i>[Signature]</i>
María Jovitha Estupinan S.	Oficina de Juventud MPaf	3225558894	<i>[Signature]</i>
Delio cesar castillo	RECIBO TONTO	1842076	<i>[Signature]</i>
Jaime Anibulo E	Secretaria Agricultura		<i>[Signature]</i>
ESTAFILIO HURDADO	PROFECOCONVICIACION	32260895199	<i>[Signature]</i>
Francisco Obispo	TRABAJADOR PUBLICA	315576187	<i>[Signature]</i>
FRANCISCO	COOR. ORGAN. PUBLICA	3233152877	<i>[Signature]</i>
Facundo Parib C	Presidente consejo municipal	31202271	<i>[Signature]</i>
Orana H. Palacios Estefan	Mesa Mujeres - Mujeres	3216036150	<i>[Signature]</i>
Xavier Ochoa pinillo	UNION Y UCHA@hotmail.com	3114015974	<i>[Signature]</i>

iEquidad Social!

Barró El Comercio, Calle 7 N° 1-65, Frente a Plaza Central.
 Celulares: 3117551487
 Email: contactenos@elcharco-narino.gov.co
www.elcharco-narino.gov.co



Modelo y Orden

FECHA: 31 de Julio 2019

REPÚBLICA DE COLOMBIA
DEPARTAMENTO DE NARIÑO
MUNICIPIO DE EL CHARCO
Nit. 800.099.076-7
Secretaría General y de Gobierno.



OBJETIVO: Socialización Plan Pacifico

NOMBRES Y APELLIDO.	CARGO	TELEFONO.	FIRMA.
Wilberto Gomez P.	representante legal	3222885151	
Emerson Michel Muelto	Coord Desarrollo Comunitario	320 514 3771	
Julio Pina Enriquez	Concejal	314642636	
Flavis Quintana P.	Junta Bien comunal Chigui	313 828 16 66.	
Pedro Ceballos	Presint pagento	316 8205 5316	
Havicio Valledor C	Presidente com. q.	318.8165699.	
Carlos Yuma Quiñ Miranda	Presidente (Limonallo)	318 744 5523	
Fobio coronado Ruiz	SAC	3115824190	
Tyson A. Cordebari Hurtado	Inspector	3156622097	
Ruth Gonzalez	Deposito Comunitario Deposito Miraflores	3109320555	
Olivia fernande Cisneros	Contabilista - INVIAS	3219683623	
Aracelis Cortes	Contabilista - FRSP	321419033	
Alexandra Catacolí	Lider Ambiental EEPTSP	3004109052	

¡Equidad Social!

Barrio El Comercio, Calle 7 N° 1-65, Frente a Plaza Central.
Celulares 3117551487
Email: contactenos@elcharco-narino.gov.co
www.elcharco-narino.gov.co



REGISTRO DE ASISTENTES
UNIDAD NACIONAL PARA LA GESTIÓN DEL RIESGO DE DESASTRES
INGRD

CODIGO:
FR-1603-GD-10

VERSION:02

TEMA O NOMBRE DE LA CAPACITACIÓN O DE LA REUNIÓN

Socialización
Conectividad y Agua

EVENTO ORGANIZADO
D CITADO POR

Gerencia Plan Todos
Somos Pazcifico-INGRD

CIUDAD

Timbiquí, Cauca.

AUDITORIO D LUGAR

FECHA Y HORA

Agosto 1 de 2017

FACILITADOR

Nº	NOMBRE(S) Y APELLIDO(S)	ENTIDAD O DEPENDENCIA	CARGO	TELEFONO(S)	CORREO ELECTRONICO	FIRMA
1	Laura Amis	EMERGENCIAS	Rep. Legal	3174270005	amument@ghd.com	Laura Amis
2	Esperanza Bando C	ITETD	Rep. Legal	3128359497	Sedex 30@histoils	Esperanza
3	Thales Reyes	Concejal	Coordinador	3104681684		Thales
4	Lydia Felo Balanta N	Alcaldia	CHERO	3157652804	lefebzo@hotmail.com	Lydia
5	James Aley Restan	Concejal		315 314 2002		James Aley
6	ELIAS FLORE	CONCEJAL		3178259882		ELIAS FLORE
7	FREYDIA E. CASTRO	TESORERO	TESORERO	3146302033	Firmarera Anoridha	Freydia
8	Dani Barlamby	Bombero	Caro	3232408654		Dani
9	Eduin Cero A	Alcaldia	Elaborador	3226139054	gms@guisfars.com	Eduin
10	Milton Estupinan paz	alcaldia	Lo sutor	3136294286	lymbiqui@starc.com	Milton
11	SALVO MENDOZA	Alcaldia	MUNICIPAL	3174726634	Trinidad'924'2016	Salvo
12	Ana deissy Hernandez	ITC@regalera	Presidenta	3170017223	anadeissy@yahoo.es	Ana deissy
13	Rebeca Segunde Ami	EMSO@alcaldia	Asesora	3174299211	Cendamu@gmail.com	Rebeca
14	Jesus E. Nunez A.	Concejal		3157113859		Jesus Nunez
15	JOSEUS CHULA	Alcaldia		3208849888		Joseus Chula
16	Diana Barrera	ALCALDIA	Comandante	3117302615	osbel90@hotmail.com	Diana
17	Yenny Marlen N.	Alcaldia	Secretaria	3206949817	yennymarlen@hotmail.com	Yenny



REGISTRO DE ASISTENTES

UNIDAD NACIONAL PARA LA GESTIÓN DEL RIESGO DE DESASTRES
UNGRD

CODIGO:
FR-1603-GD-10

VERSION:02

TEMA O NOMBRE DE LA CAPACITACION O DE LA REUNION: So cualizacion Conectividad y Agua

CIDAD: Imbiqui Cauca

FECHA Y HORA: Agosto 1 de 2017

AUDITORIO O LUGAR

FACILITADOR

Gerencia Plan Todos Somos Pazafico-UNGRD

Nº	NOMBRE(S) Y APELLIDOS	ENTIDAD O DEPENDENCIA	CARGO	TELEFONO(S)	CORREO ELECTRONICO	FIRMA
1	Harold Perez Estacio	CONSEJO MUNICIPAL	R. Legal	319 427 2010	caquetimbiq@gmail.com	
2	Marid Paredes S.	Comunio	afiliado	314 808 7540		
3	FARISO E CAMBURO O	ALCALDIA	SENI. DE DESARROLLO ECONOMICO Y FINAN	317 211 9334	cambindofa@gmail.com	
4	EDUARDO DE ORDO		independiente	311 727 7767		
5	Leiana de la Cruz		CONCEJAL	318 803 4479		
6	Domingo B. Valencia B.	Tutor acia	independiente	315 724 0925	dominvalen755@gmail.com	
7	DAVID ORDO B	Alcaldia	Planeacion	314 822 9414	invalob9@hotmail.com	
8	Gonzalo Valencia	CONSEJO MUNICIPAL	CONCEJAL	312 891 9705	emontval@gmail.com	
9	Hernán Vargas E.	ENTIMBIO SA	Gerente	317 426 8951	entimbi.vargas@chotmail.com	
10	Ruben Darío Banguera	CONSEJO MUNICIPAL	Representante	317 244 6629	rubenbanguera@hotmail.com	
11	RODOLFO RAMOS	Tutor acia	Presidente	316 348 6831		
12	Valeria Arreboles Gomez			4 779 58	valgomez77@gmail.com	
13	Berito Valencia Rios	Consejo Comunal	Presidente	310 529 6044		
14	Angelmader Gombali	P.J.A.C	Presidente	318 816 6698		
15	ISSO CAMY P.	CONSEJO	asesor	319 284 4444		
16	Eduardo Caceres	I.A.C. Chocoma pfe. I.A.C.		316 645 0252		
17	Yolimar Gótz Henz	Cooperativa	Gerente	310 368 3123	yogotz73@gmail.com	



REGISTRO DE ASISTENTES
UNIDAD NACIONAL PARA LA GESTIÓN DEL RIESGO DE DESASTRES
INGRD

COOIGC:
FR-1603-GD-10

VERSION:02

TEMA O NOMBRE DE LA CAPACITACIÓN O DE LA REUNIÓN

Socialización
Conectividad y Agua

EVENTO ORGANIZADO
O CITADO P DR

Gerencia Plan Tador
Somos Pa'zu'ricos

Ciudad

Timbiquí, Cauca

AUDITORIO O LUGAR

FECHA Y HORA

Agosto 1 de 2017

FACILITADOR

Nº	NOMBRES Y APELLIDOS	ENTIDAD O DEPENDENCIA	CARGO	TELÉFONO(S)	CORREO ELECTRÓNICO	FIRMA
1	Miguel A. Sarmiento	Alcalde	Doc. Bobero	312 241 9089	msarmiento@gmail.com	
2	Luis Carlos Hurtado	ASOCIADO	Representante	317 59 0876	lhurtado@hotmail.com	
3	Florencia Verónica Ferrnase	Alcalde	Residente	311 76 1801		
4	Carlos Quiro B.	Alcalde	enlace indige	314 400 5735	qbarcelosa@gmail.com	
5	Yanyer Silesa Garsis	Alcalde	e. proyectos	310 70 3089	yanyer25@hotmail.com	
6	SINBUCHO SINISTRA	Alcalde	e. proyectos	310 69 9191		
7	Alexander Zúñiga	Alcalde	A. Jurídico	310 35 1033	alexzuga@gmail.com	
8	Jamilton Galcedo	Alcalde	As. Familiares	311 916 2348	masfamiliasfamilias@gmail.com	
9	Sofren Ramos García	Alcalde	Director	314 65 99 4933	Sofren.planeacion@hotmail.com	
10	Carlos Mario Gargay	Alcalde	APDO MFA	312 28 0910	hotmail29@hotmail.com	
11	MUNDAMBAZ	Alcalde	SUP. FACTORIA	317 61 2038	mundambaz@hotmail.com	
12	ORLEY VERRERA	Alcalde	PRISIDENTE	314 53 6074		
13	Luis A. Escher	Alcalde	6. P.T.S.D	319 43 17781	luisaesch@gmail.com	
14						
15						
16						
17						



REGISTRO DE ASISTENTES
UNIDAD NACIONAL PARA LA GESTIÓN DEL RIESGO DE DESASTRES
UNGRD

CD DIGO:
FR-1603-GD-10

VERSION: 02

TEMA D NOMBRE DE LA CAPACITACIÓN	0 DE LA REUNION	Socialización Comer. Actividad y Agua	EVENTO ORGANIZADO D CITAOO FOR		Gerencia PTSP
CUIDAD		Timbiquí, Cauca	AUDITORIO O LUGAR		
FECHA Y HORA		Ago 1 de 2017	FACILITADOR		

Nº	NOMBRES Y APELLIDOS	ENTIDAD O DEPENDENCIA	CARGO	TELÉFONOS	CORREO ELECTRÓNICO	FIRMA
1	Diana Luisa Laureles	AOR T	Coefora	3172402000	Laureles@hotmail.es	<i>[Signature]</i>
2	Maria Eugenia	Alcaldia	AH	3116555953		Maria Eugenia
3	Carmen J. Vargas Hernandez	Alcaldia	Enlace poblacional	3152426709	Sedeso2016@gmail.com	<i>[Signature]</i>
4	Luzemith Diaz H	Alcaldia	PROYECTO Técnico de Salud	3206558478	luzemith@gmail.com	<i>[Signature]</i>
5	Gladio Hernandez L	Alcaldia	Técnico	3117291568	gladio@gmail.com	<i>[Signature]</i>
6	Juliet A. Smit-Jessa	Alcaldia	A Enlace	3224419137	nonosobonillaga@gmail.com	Juliet A. S.
7	Wilinton Camargo	Alcaldia	S.D.S	313393203	wilinton@hotmail.com	<i>[Signature]</i>
8	Temima Herrera B	Alcaldia	See Salud	3183724194	temimade@salud.gov.co	<i>[Signature]</i>
9	Edison Castro Urrutia	Alcaldia	Alcaldia	3233053916	edisoncastro@gmail.com	<i>[Signature]</i>
10	Ruth Alejandra Catacora	PTSP EE	Lider Ambiental	3004109452	Ruth.catacora@gestor.gov.co	<i>[Signature]</i>
11	Liliana Patricia Lina	KED-Deje	Presidente	312495375	liliana@deje.gov.co	<i>[Signature]</i>
12	Edgardo Velazquez	ESAP	Gerencia	3195090094	edgardo@esap.gov.co	<i>[Signature]</i>
13						
14						
15						
16						
17						

[Handwritten note]

No.	Nombre y Apellido	Cargo	Entidad	Tipo organización	Teléfono	Genero
1	Miguel Caicedo	Representante	Consejo Comunitario Esperanza Tapajeña	Organización Social	3183866530	Hombre
2	Misael Satizabal Torres	Concejal	Consejo Municipal	Gobierno	3128814544	Hombre
3	Aura Yulieth Mosquera	Coordinadora	Alcaldía Municipal	Gobierno	3233627740	Mujer
4	Fermin Montaña	Concejal	Consejo Municipal	Gobierno	3235254431	Hombre
5	Hernesto Chichiliamo	Gobernador	Resguardo Indígena	Organización Social	3233801208	Hombre
6	Herberto Solís	Concejal	Consejo Municipal	Gobierno	3132953103	Hombre
7	Teresa Chalar O			Comunidad en general	3233484996	Mujer
8	Silvio Toloza	Coordinador CDI	Alcaldía Municipal	Gobierno	3234655559	Hombre
9	Emerson Micolta M	Coordinador Desarrollo Comunitario	Alcaldía Municipal	Gobierno	3205143271	Hombre
10	Jeisor Carabali Hurtado	Inspector	Alcaldía Municipal	Gobierno	3156622071	Hombre
11	Lidersy Toloza Estupiñan	Enlace Municipal familias en acción	Alcaldía Municipal	Gobierno	3146739635	Mujer
12	Amanda Oliveros	Supervisor departamental de educación		Gobierno	3182269570	Mujer
13	Luis Helvert Castro Estrada	Coordinador Educación	Alcaldía Municipal	Gobierno	3225136467	Hombre
14	Misael Solís Gongora	CMGRD Planeación	Alcaldía Municipal	Gobierno	3113091677	Hombre
15	Eder Paz Ruíz	Director Comité Deportivo	Alcaldía Municipal	Gobierno	3127654498	Hombre
16	Rodrigo Paz	Representante	Vereda Casablanca	Comunidad en general	3117654498	Hombre
17	María Reynelda Perlaza de Caicedo	Coordinadora	IE Nuestra Señora del Car	Gobierno	3137137378	Mujer
18	Humberto Chirimía PE			Comunidad en general	3217075394	Hombre
19	Rene Chirimia	Comité de Justicia	Resguardo Indígena Maíz Blanco	Organización Social		Hombre
20	Fernando Quirom			Comunidad en general	3105283607	Hombre
21	Leonel Chirimia			Comunidad en general	3205253902	Hombre
22	Ernesto Chimpum G	Gobernador	Resguardo Indígena Tajita	Organización Social	3206071056	Hombre
23	Eliana Satizabal	Vicepresidente	Consejo Comunitario Mercedes	Consejo Comunitario	3146192079	Mujer
24	Joselio Cheli	Líder		Consejo Comunitario	3114005877	Hombre
25	Ismael Gabriel Esterilla	Técnico Secretaria Agricultura	Alcaldía Municipal	Gobierno	3136016947	Hombre
26	Santiago Reina Estupiñan	Técnico Supervisor Saneamiento	Alcaldía Municipal	Gobierno	3122137010	Hombre
27	Miguel Esterilla	Gerente	EGEC SA ESP	Gobierno	3223846691	Hombre
28	Sandra Milena Obando	Gestora Social	Alcaldía Municipal	Gobierno	3215408183	Mujer
29	María Candelo Rodríguez	Secretaría de Cultura	Alcaldía Municipal	Gobierno	3234232190	Mujer
30	Leandro Ovando	Representante Legal	Consejo Comunitario Tribuna del Pueblo	Organización Social	3123147363	Hombre
31	Saulo Micolta	Líder comunitario		Comunidad en general	3137432020	Hombre
32	James Eduardo Santana	Presidente	Junta de Acción Comunal Porvenir 1	Comunidad en general		Hombre
33	Carmelo Aguirre	Vicepresidente	Consejo Comunitario Prodefensa	Organización Social	3147019955	Hombre
34	Ruth Joaly Estrada	Gobierno en Línea		Gobierno	3234523013	Mujer
35	Mary Rocio Portocarreño	Secretaría Privada Alcalde	Alcaldía Municipal	Gobierno	3187704312	Mujer

36	Jhon Javier Estupiñan	Oficina de Juventud Municipal	Alcaldía Municipal	Gobierno	3225558894	Hombre
37	Julio Cesar Cotio	Representante	Consejo Comunitario	Organización Social		Hombre
38	Yasmin Anchica E	Secretaría de Agricultura	Alcaldía Municipal	Gobierno		Mujer
39	Estatilio Hurtado	Representante	Consejo Comunitario Proceso con justicia y paz	Organización Social	3226895149	Hombre
40	Lisandro Olaya Segura	Trabajador Social		Comunidad en general	3165766687	Hombre
41	Fabio Gongora	Coordinador Obras Públicas	Alcaldía Municipal	Gobierno	3233152877	Hombre
42	Facundo Pinilla C	Presidente	Consejo Municipal	Gobierno	3128122176	Hombre
43	Diana M Palacios E	Representante	Mesa Municipal de Mujeres	Organización Social	3216036150	Mujer
44	Javier Olaya Pinillo	Representante	Consejo Comunitario Unión y Lucha	Organización Social	3117015474	Hombre
45	Wilberto Grueso	Representante Legal	Consejo Comunitario	Organización Social	3232885151	Hombre
46	Tulio Peña Enriquez	Concejal	Consejo Municipal	Gobierno	3146412636	Hombre
47	Flavio Quintero P	Representante	Junta de Acción Comunal Chirigui	Organización Social	3136281666	Hombre
48	Ricardo Cárdenas	Presidente	ASOJUNTAS	Organización Social	3167055316	Hombre
49	Mauricio Vallecilla C	Presidente	Junta de Acción Comunal Barrio Corea	Organización Social	3188165699	Hombre
50	Carlos Ortiz Miranda	Presidente	Junta de Acción Comunal Barrio Limoncillo	Organización Social	3187445323	Hombre
51	Fabio Camacho	Representante	Junta de Acción Comunal	Organización Social	3116684190	Hombre
52	Jeison Carabali H	Inspector	Alcaldía Municipal	Gobierno	3156622071	Hombre
53	Ruth González	Defensora Comunitaria	Defensoría del Pueblo	Gobierno	3104345156	Mujer
54	Milton Cuero Tejada	Alcalde	Alcaldía Municipal	Gobierno		Hombre
55	María Fernanda Cifuentes	Profesional	INVIAS	Gobierno	3214683627	Mujer
56	Armando Rosero	Asesor Gerencia	PTSP	Gobierno	3014171577	Hombre
57	Luis Alfonso Escobar	Gerente	PTSP	Gobierno		Hombre
58	Ruth Alejandra Catacolí J	Líder Ambiental	PTSP	Gobierno		Mujer

No.	Nombre y Apellido	Cargo	Entidad	Tipo organización	Teléfono	email	Genero
1	Laura Amú	Representante Legal	EMSEROCCIDENTE	Gobierno	3174270005	amuvente@yahoo.es	Mujer
2	Esperanza Bonilla	Representante Legal	Institucion Educativa Agricola Justiniano Ocoro - ITAJO	Gobierno	3128358907	sede20230@hotmail.com	Mujer
3	Faber Herrera	Concejal	Consejo Municipal	Organización Social	3104681684		Hombre
4	Leyder Fernando Balanta V	Coordinador UNGRD	Alcaldia del Municipio	Gobierno	3157652807	lofebazo@hotmail.com	Hombre
5	James Arley M.	Concejal	Consejo Municipal	Organización Social	3153142067		Hombre
6	Elias Florez	Concejal	Consejo Municipal	Organización Social	3178259782		Hombre
7	Freiman E Castro	Tesorero	Alcaldia del Municipio	Gobierno	3146302037	freimancastro1016@hotmail.com	Hombre
8	Doris B	Cabo	Bomberos	Gobierno	3232408694		Mujer
9	Edwin Cuero S	Enlace Educación	Alcaldia del Municipio	Gobierno	3226139754		Hombre
10	Milton Estupiñan Paz	Locutor	Alcaldia del Municipio	Gobierno	3136294286	timbiquistereo@hotmail.es	Hombre
11	Jaller Jinestroza	Mensajero	Alcaldia del Municipio	Gobierno	3174766345		Hombre
12	Ana Deissy Hernandez	Presidenta	JAC Barrio Magdalena	Organización Social	3177001723	anadeissy@yahoo.es	Mujer
13	Cesar Segundo Amú	Asesor	EMSEROCCIDENTE	Gobierno	3174299211	cendoamu@gmail.com	Hombre
14	Jesus Nuñez A	Concejal	Consejo Municipal	Organización Social	3157113859		Hombre
15	Jesus Chala	Concejal	Consejo Municipal	Organización Social	3206649830		Hombre
16	D Baltam	Comandante	CBU	Gobierno	3117303615	oebielgo@hotmail.com	Hombre
17	Yenny Marlen V	Secretaría	Alcaldia del Municipio	Gobierno	3206993817	yenymarlen@hotmail.com	Mujer
18	Mauro Perea Estacio	Representante Legal	COOAGROTIMBIQUI	Organización Social	3174277010	coagrotimbiqui@gmail.com	Hombre
19	Mario Porcés S	Afiliado	Comercio	Comunidad en General	3148007540		Hombre
20	Fabio E Cambindo	Secretario de Desarrollo Económico y Ambiental	Alcaldia del Municipio	Gobierno	3174119334	cambiandofa@gmail.com	Hombre
21	Ernestio Ocoró	Independiente		Comunidad en General	3117927767		Hombre
22	Luz Modesta Hurtado	Concejal	Consejo Municipal	Organización Social	3188034679		Mujer
23	Domingo A Valencia R	Independiente	JAC Buenos aires	Organización Social	3157410925	dominvalencia755@gmail.com	Hombre
24	Jairo Ocoró	Secretario de Planeación	Alcaldia del Municipio	Gobierno	3148279418	injoby@hotmail.com	Hombre
25	Gonzalo Valencia	Representante Legal	Consejo Comunitario Coral	Organización Social	3128919703	cmaney01@gmail.com	Hombre
26	Hernan Vargas E	Gerente	EMTIMBIQUI SA	Gobierno	3174268951	emtimbiquisaesp@hotmail.com	Hombre
27	Ruben Dario Banguera	Representante Legal	Consejo Comuntario Negros Unidpos Bubuey	Organización Social	3174466298	rubaga920@hotmail.com	Hombre
28	Teodoro Ramos	Presidente	JAC Francia	Organización Social	3163486831		Hombre
29	Valerio Arrechera Gómez			Comunidad en General		vago4779@gmail.com	Hombre
30	Benito Valencia Ríos	Presidente	JAC Central	Organización Social	3105296024		Hombre
31	Arquimedes Carabali	Presidente	JAC Calle del Pueblo	Organización Social	3188166698		Hombre
32	Isaias Campo	técnico	CONSEJUCA	Organización Social	3142264744		Hombre
33	Eduardo Cuero	Presidente	JAC Chacón	Organización Social	3166450252		Hombre
34	Yolima Gómez Hemer	Gerente	COOPSERTIMB	Gobierno	3103683123	yogohe78@yahoo.es	Mujer
35	Miguel Sinisterra	Secretario de Gobierno	Alcaldia del Municipio	Gobierno	3122419089	zoessinisterra@gmail.com	Hombre
36	Luis Carlos Hurtado	Representante Legal	ASOCONSEJO	Organización Social	3175908164	lichur3@hotmail.com	Hombre
37	Teresa Vente F	Presidente	Asociación Adulto Mayor	Organización Social	3117611201		Mujer
38	Carlos Quiro B	Enlace Indigena	Alcaldia del Municipio	Gobierno	3174005735	qbcarlos07@gmail.com	Hombre
39	Jorge Eliecer Garcés F	Coordinador proyectos	Alcaldia del Municipio	Gobierno	3107030185	injorge25@hotmail.com	Hombre
40	Sindulto Sinisterra	Vicepresidnete	JAC C Villas	Organización Social	310691791		Hombre
41	Alexander Zuñiga	Asesor juridico	Alcaldia del Municipio	Gobierno	3103510334	alzuga.86@gmail.com	Hombre
42	Jaminson Caicedo C	Enlace Más Familias en Acción	Alcaldia del Municipio	Gobierno	3113662548	masfamiastimbiqui@gmail.com	Hombre
43	Efrén Ramon García	Director	Corporación de turismo	Organización Social	3186494333	efrenplaneacion@hotmail.com	Hombre
44	Carlos Mario Carvajal	Apoyo Más Familias en Acción	Alcaldia del Municipio	Gobierno	3112807710	karmaka29@hotmail.com	Hombre
45	Mauro Orobio	Supervisor	Empresa Social del Estado (Hospital) DEC	Gobierno	3176712038	oromau@hotmail.com	Hombre

46	Orley Herrera	Presidente	JAC San Jose	Organización Social	3145260749		Hombre
47	Luis Alfonso Escobar	Gerente	PTSP	Gobierno	3174317781		Hombre
48	María Luisa Caicedo	Gestora	ART	Comunidad en General	3172402044	caviedesh@hotmail.com	Mujer
49	María Eugenia		Alcaldia del Municipio	Gobierno	3116555953		Mujer
50	Carmen J riascos Hernandez	Enlace población vulnerable	Alcaldia del Municipio	Gobierno	3152426709	sedeso2016@gmail.com	Mujer
51	Lucerith Diaz H	Tecnico	Alcaldia del Municipio	Gobierno	3117737568	cgiheler@gmail.com	Mujer
52	Wilinton Campo Z	SDS	Alcaldia del Municipio	Gobierno	3113393267	wilcamcr@hotmail.com	Hombre
53	Esmirna Herrera G	Secretaría de Salud	Alcaldia del Municipio	Gobierno	3183724194	secretariadesalud@timbiquí-cauca.gov.co	Mujer
54	Edison Castro Lerma	Alcalde	Alcaldia del Municipio	Gobierno	3233457915	edical@hotmail.com	Hombre
55	Ruth Alejandra catacolí	Líder Ambiental	PTSP	Gobierno	3004109052	ruth.catacoli@gestiondelriesgo.gov.co	Mujer
56	Ligia Patricia Via	Presidente	Red de Mujeres	Organización Social	3104253755	patricia4959@hotmail.com	Mujer
57	Edgar Valencia	Gestor	ESAP	Gobierno	3195090094	edgazo2962@hotmail.com	Hombre
58	Armando Rosero	Asesor Gerencia	PTSP	Gobierno	3014171577	Hombre	
59	Carlos Valencia	Director Infraestructura	INVIAS	Gobierno	3104270383	Hombre	
60	María Fernanda Cifuentes	Profesional	INVIAS	Gobierno	3214683627	Mujer	



Ruth Alejandra Catacoli <ruth.catacoli@gestiondelriesgo.gov.co>

ACTA JORNADA DE SOCIALIZACIÓN CONECTIVIDAD Y AGUA

1 mensaje

Luis Alfonso Escobar Jaramillo <luis.escobar@gestiondelriesgo.gov.co>

7 de julio de 2017, 10:47

Para: Leidy Angelica Gomez Obando <LGomez@minvivienda.gov.co>, johanvasquez2528@hotmail.com, riascos01@outlook.com, asompas@outlook.com, jaimeandresrestrepo29@gmail.com, benildous@gmail.com, meri_0208@hotmail.com, miltoncuero@hotmail.com, wilmer_r@yahoo.es, Jackeline Meneses <jackeline.meneses@gestiondelriesgo.gov.co>, Paola Castro <paola.castro@gestiondelriesgo.gov.co>, Ruth Alejandra Catacoli <ruth.catacoli@gestiondelriesgo.gov.co>

Cordial saludo,

Para su conocimiento, comentarios y observaciones, envío acta de la Jornada de socialización de los componentes del proyecto Conectividad y agua.

Anexo presentación y lista de asistencia

Quedo atento a sus comentarios.

Atentamente,

Luis Alfonso Escobar Jaramillo
Gerente-Plan Todos Somos Pacífico
Presidencia de la República.



El contenido del presente mensaje enviado por correo electrónico, incluyendo los archivos adjuntos, contiene información de carácter confidencial y de uso reservado para la Unidad Nacional para la Gestión del Riesgos de Desastres – UNGRD, y se establece para uso privilegiado de sus destinatarios. Así mismo, la información de datos personales que se hayan recogido a través de este medio serán tratados de conformidad con lo establecido en la ley 1581 de 2012 y sus decretos reglamentarios. Si por error, usted ha recibido este mensaje y no es el destinatario, por favor, notifíquese al remitente y no use, informe, distribuya, imprima, copie o difunda este mensaje por ningún medio, en caso contrario podrá ser objeto de sanciones legales conforme a las Leyes o Normativas vigentes.

3 archivos adjuntos

 **Acta Conectividad y Agua 14 de Junio Tumaco.pdf**
493K

 **socilaización Proyecto conectividad y agua.pdf**
2213K

 **lista de asistencia Junio 14.pdf**
272K

ANEXO E

Consulta pública Marco de Gestión Ambiental y documentos de salvaguardas sociales: Evaluación Social, Marco de Política de Reasentamiento, Plan para Grupos Étnicos y Plan de Información, Participación y comunicación

Proyecto de Mejoramiento de la Conectividad y de los servicios de agua en el Plan Todos Somos PAZcífico

Agosto 14 de 2017



Ruth Alejandra Catacoli <ruth.catacoli@gestiondelriesgo.gov.co>

Documentos presentados en la Jornada de Socialización Conectividad y Agua / Tumaco 14 de Junio 2017

1 mensaje

Luis Alfonso Escobar Jaramillo <luisescobar@presidencia.gov.co>

16 de junio de 2017, 17:29

Para: "ygonzalez@crc.gov.co" <ygonzalez@crc.gov.co>, "fpenagos@crc.gov.co" <fpenagos@crc.gov.co>, "garteaga@corponarino.gov.co" <garteaga@corponarino.gov.co>, "dpolania@dnpp.gov.co" <dpolania@dnpp.gov.co>, "msarache@dnpp.gov.co" <msarache@dnpp.gov.co>, "lgomez@minvivienda.gov.co" <lgomez@minvivienda.gov.co>, "llota@dnpp.gov.co" <llota@dnpp.gov.co>, "cmican@mintransporte.gov.co" <cmican@mintransporte.gov.co>, "jorobio@dimar.mil.co" <jorobio@dimar.mil.co>, "mpenuela@dnpp.gov.co" <mpenuela@dnpp.gov.co>

? ? Estimados todos, reciban cordial saludo.

Con el fin de continuar con el proceso de socialización del proyecto Conectividad y Agua, remito los documentos Marco de Gestión Ambiental y documentos sociales para que una vez ustedes y su equipo los revisen, alleguen sus comentarios y observaciones al correo: pazcifico@gestiondelriesgo.gov.co

Lo anterior teniendo en cuenta que la retroalimentación de estos cinco documentos es un paso obligatorio en el proceso de suscripción del crédito con la Banca Multilateral.

Los documentos también están disponibles en el enlace: <http://portal.gestiondelriesgo.gov.co/Paginas/Gestion-ambiental-y-social-PTSP.aspx>

?

Feliz tarde

Luis Alfonso Escobar Jaramillo

Gerente del Plan Todos Somos Pazcífico.





Presidencia de la República.

Todos por un nuevo país, PAZ, EQUIDAD, EDUCACIÓN.

El contenido de este mensaje y sus anexos son propiedad del Departamento Administrativo de la Presidencia de la República, es únicamente para el uso del destinatario ya que puede contener información pública reservada o información pública clasificada (privada o semiprivada), las cuales no son de carácter público. Si usted no es el destinatario, se informa que cualquier uso, difusión, distribución o copiado de esta comunicación está prohibido. Cualquier revisión,

retransmisión, disseminación o uso del mismo, así como cualquier acción que se tome respecto a la información contenida, por personas o entidades diferentes al propósito original de la misma, es ilegal. Si usted es el destinatario, le solicitamos dar un manejo adecuado a la información; de presentarse cualquier suceso anómalo, por favor informarlo al correo soportes@presidencia.gov.co.

5 archivos adjuntos

-  **1. EVALUACION SOCIAL - CONECTIVIDAD EN LAS VÍAS NAVEGABLES Y PROVISIÓN DE AGUA..pdf**
2256K
-  **2. PLAN DE INFORMACION COMUNICACION Y PARTICIPACION - PICIP 2017 (1).pdf**
815K
-  **3. MARCO DE POLITICA DE REASENTAMIENTO EL CHARCO Y TIMBIQUI (1) 2 (1).pdf**
1168K
-  **4. PLAN PARA PUEBLOS INDIGENAS Y GRUPOS ETNICOS 2017 (1).pdf**
1058K
-  **MGA Acuapista Version Documento Borrador en Revision (1).pdf**
9013K



Ruth Alejandra Catacoli <ruth.catacoli@gestiondelriesgo.gov.co>

RV: Documentos presentados en la Jornada de Socialización Conectividad y Agua / Tumaco 14 de Junio 2017

1 mensaje

Luis Alfonso Escobar Jaramillo <luisescobar@presidencia.gov.co>
Para: "ruth.catacoli@gestiondelriesgo.gov.co" <ruth.catacoli@gestiondelriesgo.gov.co>

20 de junio de 2017, 17:19

De: Luis Alfonso Escobar Jaramillo
Enviado: viernes, 16 de junio de 2017 5:11 p. m.
Para: camiloemestoromero@gmail.com; gobernador@cauca.gov.co; miltoncuero@hotmail.com; riascos01@outlook.com; millerloango@gmail.com; dapraga@hotmail.com; johanvasquez528@hotmail.com; wilmer_r@yahoo.es; asompas@outlook.com
Cc: jameandresrestrepo29@hotmail.com; benildous@gmail.com
Asunto: Documentos presentados en la Jornada de Socialización Conectividad y Agua / Tumaco 14 de Junio 2017

? Estimados señores Gobernadores, Alcaldes y equipo de Gobierno, reciban cordial saludo.

Nuevamente agradecemos su participación en la pasada jornada de socialización del proyecto Conectividad y Agua, Marco de Gestión Ambiental y documentos sociales.

Se anexa a la presente, los cinco documentos presentados en la socialización para que una vez ustedes y su equipo los revisen, nos envíen comentarios y observaciones al correo: pazcifico@gestiondelriesgo.gov.co<mailto:pazcifico@gestiondelriesgo.gov.co>

De la misma forma, agradecemos compartir esta información con los diferentes representantes de las organizaciones sociales, redes de mujeres, ONG's, Consejos Comunitarios y Resguardos Indígenas, para recibir por su parte los comentarios.

Los documentos también están disponibles en el enlace: <http://portal.gestiondelriesgo.gov.co/Paginas/Gestion-ambiental-y-social-PTSP.aspx>

Feliz tarde

Luis Alfonso Escobar Jaramillo
Gerente del Plan Todos Somos Pazcífico
Presidencia de la República

Todos por un nuevo país, PAZ, EQUIDAD, EDUCACIÓN.

El contenido de este mensaje y sus anexos son propiedad del Departamento Administrativo de la Presidencia de la República, es únicamente para el uso del destinatario ya que puede contener información pública reservada o información pública clasificada (privada o semiprivada), las cuales no son de carácter público. Si usted no es el destinatario, se informa que cualquier uso, difusión, distribución o copiado de esta comunicación está prohibido. Cualquier revisión, retransmisión, diseminación o uso del mismo, así como cualquier acción que se tome respecto a la información contenida, por personas o entidades diferentes al propósito original de la misma, es ilegal. Si usted es el destinatario, le solicitamos dar un manejo adecuado a la información; de presentarse cualquier suceso anómalo, por favor informarlo al correo soportes@presidencia.gov.co.

5 archivos adjuntos



1. EVALUACION SOCIAL - CONECTIVIDAD EN LAS VÍAS NAVEGABLES Y PROVISIÓN DE AGUA..pdf
2256K



2. PLAN DE INFORMACION COMUNICACION Y PARTICIPACION - PICIP 2017 (1).pdf
815K



3. MARCO DE POLITICA DE REASENTAMIENTO EL CHARCO Y TIMBIQUI (1) 2 (1).pdf
1168K



4. PLAN PARA PUEBLOS INDIGENAS Y GRUPOS ETNICOS 2017 (1).pdf
1058K



MGA Acuapista Version Documento Borrador en Revision (1).pdf
9013K

ANEXO F

Consulta pública Marco de Gestión Ambiental y documentos de salvaguardas sociales: Evaluación Social, Marco de Política de Reasentamiento, Plan para Grupos Étnicos y Plan de Información, Participación y comunicación

Proyecto de Mejoramiento de la Conectividad y de los servicios de agua en el Plan Todos Somos PAZcífico

Agosto 14 de 2017

Plan grupos étnicos

En ninguna de las áreas rurales consideradas territorios colectivos de comunidades afro o indígenas, enunciadas en el diagnóstico, se realizarán obras de infraestructura referidas a acueducto o alcantarillado, excepto en aquellas en las cuales posiblemente se contemplen obras de captación y condición del recurso hídrico.

Se caracterizan dos tipos de comunidades según el impacto procurado por el proyecto:

- Comunidades en cuyos territorios colectivos se hará captación del agua, la construcción de la bocatoma y la conducción de agua a través de tubería.
- Comunidades rurales que no serían beneficiarias directas del proyecto.

El plan contempla dos tipos de programas a saber:

- Programas dirigidos a las comunidades en cuyos territorios colectivos se hará la captación y conducción de agua, con los siguientes subprogramas
 - ✓ Sub-Programa de información y comunicación
 - ✓ Sub-Programa de viabilidad de aprovechamiento del recurso hídrico
 - ✓ Sub-Programa pedagogía del agua con enfoque étnico
 - ✓ Sub-Programa de quejas y reclamos
 - ✓ Sub-Programa de sensibilización y capacitación al equipo técnico
- Programa dirigido a las comunidades que no recibirán impactos del proyecto.

Contacto

Todas sus dudas, comentarios y sugerencias con referencia al proyecto o a los documentos ambientales y sociales, puede remitirlas al Equipo Ejecutor del **Fondo para el desarrollo del Plan Todos Somos PAZcífico**.

Unidad Nacional para la Gestión del Riesgo de Desastres

Av. Calle 26 # 92-32 Torre B Piso 3

Número: 5529696 Ext 914

Correo electrónico: pazcifico@gestiondelriesgo.gov.co

[f](https://www.facebook.com/TodosSomosPazcifico) @TodosSomosPazcifico [i](https://www.instagram.com/TSPazcifico) @TSPazcifico

www.somospazcifico.gov.co

Plan Todos Somos PAZcífico CONECTIVIDAD Y AGUA

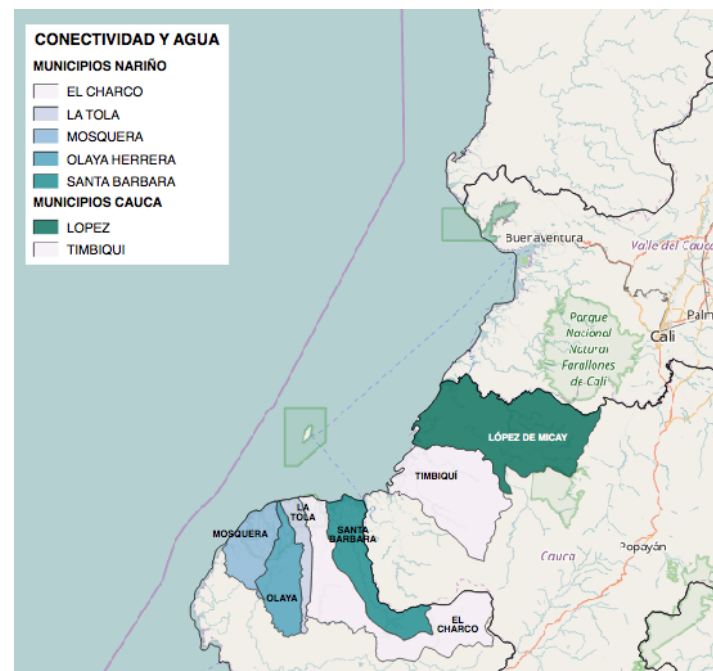

OBJETIVOS



i) Mejorar la conectividad y seguridad de las vías fluviales a lo largo de la costa sur de la Región del Pacífico de Colombia



ii) Mejorar la cobertura y calidad del servicio de abastecimiento de agua y saneamiento en las áreas urbanas en municipios seleccionados del Pacífico sur.

El Marco de Gestión Ambiental (MGA) es el instrumento para la gestión ambiental durante la planeación, desarrollo y ejecución del Proyecto en su componente de Muelles y Saneamiento (acueducto y alcantarillado), cuyo objetivo es definir y presentar los procedimientos e instrumentos de verificación, categorización, evaluación y gestión ambiental. Está compuesto por un documento general y 8 anexos, y se puede consultar en la pagina del Plan Todos Somos Pazcífico o en el enlace disponible en la pagina web de la UNGRD (www.gestiondelriesgo.gov.co).

El MGA define estrategias de gestión ambiental encaminadas a la prevención de los impactos ambientales potenciales identificados por la ejecución de las actividades y obras que se desarrollen durante el proyecto e incluye diferentes instrumentos de gestión ambiental.

N	Componente	Instrumento										Observación		
		RAS	PMA	Permiso	PSMV	PGRMV	EAV	GLO	SG-SST	CCONT	GSA			
Mejoramiento de la infraestructura de Conectividad														
1	Mejoramiento y rehabilitación de muelles		X	X								X	X	La construcción de muelles requieren permiso de ocupación de cauces
1.2	Sistema de control de tráfico y ayudas de navegación		X	X								X	X	La intervención de vegetación requiere permiso de aprovechamiento forestal
1.3	Mantenimiento de las instalaciones y equipos durante el período de ejecución de las obras											X	X	
1.4	Supervisión de estudios y obras											X	X	X
Suministro de agua y alcantarillado en los Municipios de El Charco (Nariño) y Timbiquí.														
2.1	Mejoramiento en el suministro de agua	X	X	X								X	X	La bocatoma requiere permiso de Concesión y Ocupación de cauce
2.2	Construcción del sistema de alcantarillado	X	X	X	X	X	X					X	X	La PTAR requiere permiso de vertimientos
2.3	Consultoría para la supervisión de obra											X		X

RAS: Reglamento de agua potable para agua y saneamiento básico (Regulation of water a basic sanitation)

PMA: Plan de Manejo Ambiental (Environmental Management Plan, EMP)

PSMV: Plan de Saneamiento y Manejo del Vertimiento (sanitation and Discharge Management Plan)

PGRMV: Plan de Gestión del Riesgo para el Manejo de Vertimientos (Risk Management Plan for Discharges)

EAV: Evaluación Ambiental del Vertimiento (Environmental Evaluation for Discharges)

SG - SST: Guías para el sistema de gestión de la salud y seguridad en el Trabajo (Antes Plan de salud ocupacional y seguridad industrial).

GLO: Guía ambiental para localización de infraestructura de agua y saneamiento (environmental guide for location of water and sanitation infrastructure)

CCONT: Clausulas ambientales contractuales para contratistas de obra (environmental contractual clauses for contractors work)

GSA: Guía para la supervisión ambiental de las obras (Guide to Environmental supervision of works)

El proyecto se desarrollará teniendo en cuenta la normativa ambiental nacional y las salvaguardas ambientales del Banco Mundial, y que están asociados a Planes de Manejo Ambiental, compensaciones de biodiversidad y criterios de localización de infraestructura.

El PICP Se diseña teniendo en cuenta elementos claves identificados en la caracterización de las dinámicas económicas socioculturales realizadas en la Evaluación Social y será implementado durante la ejecución del proyecto. El plan está conformado por cinco (5) programas.

PROGRAMA	OBJETIVO
Socialización y difusión continua	Presentar a las organizaciones de la sociedad civil, entidades gubernamentales y comunidad en general el proyecto en todos sus componentes ofreciendo información importante referida a la concreción de la ejecución y componentes del proyecto.
Pedagogía del agua	Construir una estrategia pedagógica participativa que permita trabajar en torno a la percepción, dinámicas y prácticas culturales relacionadas con el agua como líquido vital y el manejo de las aguas residuales o servidas como componente esencial de calidad de individual y colectiva.
Mujeres cuidando el territorio	Impulsar el liderazgo y el reconocimiento de las mujeres en el ámbito de su territorio inmediato, la calle y el barrio mediante la creación de comités de mujeres para la generación de interacción y dialogo con el (los) contratista (s) sobre las problemáticas, impactos negativos y riesgos ocasionados por la ejecución de las obras, especialmente sobre los jóvenes y niñas y niños. Estas actividades tendrán lugar al interior de los comités Socio Ambientales y se desarrollaran con la periodicidad de estos.
Veedurias ciudadanas	Identificar, impulsar y articular con la Personería a las veedurías ciudadanas existentes o las creadas durante el ciclo del proyecto para que puedan contar con información de primera mano sobre el proyecto y el avance de las obras.
PQRS	Identificar, impulsar y articular con la Personería a las veedurías ciudadanas existentes o las creadas durante el ciclo del proyecto para que puedan contar con información de primera mano sobre el proyecto y el avance de las obras.

ANEXO G

Consulta pública Marco de Gestión Ambiental y documentos de salvaguardas sociales: Evaluación Social, Marco de Política de Reasentamiento, Plan para Grupos Étnicos y Plan de Información, Participación y comunicación

Proyecto de Mejoramiento de la Conectividad y de los servicios de agua en el Plan Todos Somos PAZcífico

Agosto 14 de 2017



Ruth Alejandra Catacoli <ruth.catacoli@gestiondelriesgo.gov.co>

Proyecto Conectividad y Agua.

2 mensajes

Luis Alfonso Escobar Jaramillo <luis.escobar@gestiondelriesgo.gov.co>

28 de julio de 2017, 16:10

Para: Riascos01@outlook.com

Cco: ruth.catacoli@gestiondelriesgo.gov.co

Respetado alcalde:

Cordialmente nos permitimos solicitar su colaboración con la remisión de las inquietudes que los diferentes grupos y organizaciones sociales o su gabinete presentaron frente al proyecto Conectividad y Agua, el Marco de Gestión Ambiental o los documentos sociales compartidos con ustedes el pasado 14 de junio en la ciudad de Tumaco.

Para el proceso de aprobación del crédito es fundamental contar con soportes de dicha socialización que evidencien divulgación y conocimiento por parte de las comunidades beneficiarias de las acciones propuestas.

De manera muy especial, queremos solicitar su ayuda con la remisión de los listados de asistencia y listado de preguntas antes del 5 de agosto del año en curso, al correo luisescobar@presidencia.gov.co, pues se le ha requerido al equipo ejecutor la presentación del informe final de socialización el día 10 de agosto.

Quedamos atentos a su amable respuesta.

Luis Alfonso Escobar

Gerente del Plan Todos Somos Pazcífico

Presidencia de la República.



El contenido del presente mensaje enviado por correo electrónico, incluyendo los archivos adjuntos, contiene información de carácter confidencial y de uso reservado para la Unidad Nacional para la Gestión del Riesgos de Desastres – UNGRD, y se establece para uso privilegiado de sus destinatarios. Así mismo, la información de datos personales que se hayan recogido a través de este medio serán tratados de conformidad con lo establecido en la ley 1581 de 2012 y sus decretos reglamentarios. Si por error, usted ha recibido este mensaje y no es el destinatario, por favor, notifíquese al remitente y no use, informe, distribuya, imprima, copie o difunda este mensaje por ningún medio, en caso contrario podrá ser objeto de sanciones legales conforme a las Leyes o Normativas vigentes.

 **Alcalde La Tola (Conectividad y Agua).pdf**
229K

Luis Alfonso Escobar Jaramillo <luis.escobar@gestiondelriesgo.gov.co>
Para: millerloango@gmail.com
Cco: ruth.catacoli@gestiondelriesgo.gov.co

28 de julio de 2017, 16:16

Respetada alcaldesa:

Cordialmente nos permitimos solicitar su colaboración con la remisión de las inquietudes que los diferentes grupos y organizaciones sociales o su gabinete presentaron frente al proyecto Conectividad y Agua, el Marco de Gestión Ambiental o los documentos sociales compartidos con ustedes el pasado 14 de junio en la ciudad de Tumaco.

Para el proceso de aprobación del crédito es fundamental contar con soportes de dicha socialización que evidencien divulgación y conocimiento por parte de las comunidades beneficiarias de las acciones propuestas.

De manera muy especial, queremos solicitar su ayuda con la remisión de los listados de asistencia y listado de preguntas antes del 5 de agosto del año en curso, al correo luisescobar@presidencia.gov.co, pues se le ha requerido al equipo ejecutor la presentación del informe final de socialización el día 10 de agosto.

Quedamos atentos a su amable respuesta.

Atentamente,

LUIS ALFONSO ESCOBAR JARAMILLO

Gerente Plan Todos Somos PAZcífico

Presidencia de la República

[El texto citado está oculto]



Alcaldesa Olaya Herrera (Conectividad y Agua).pdf
229K



Ruth Alejandra Catacoli <ruth.catacoli@gestiondelriesgo.gov.co>

Proyecto Conectividad y Agua

3 mensajes

Luis Alfonso Escobar Jaramillo <luis.escobar@gestiondelriesgo.gov.co>

28 de julio de 2017, 16:19

Para: Johanvasquez@hotmail.com

Cco: ruth.catacoli@gestiondelriesgo.gov.co

Respetado alcalde:

Cordialmente nos permitimos solicitar su colaboración con la remisión de las inquietudes que los diferentes grupos y organizaciones sociales o su gabinete presentaron frente al proyecto Conectividad y Agua, el Marco de Gestión Ambiental o los documentos sociales compartidos con ustedes el pasado 14 de junio en la ciudad de Tumaco.

Para el proceso de aprobación del crédito es fundamental contar con soportes de dicha socialización que evidencien divulgación y conocimiento por parte de las comunidades beneficiarias de las acciones propuestas.

De manera muy especial, queremos solicitar su ayuda con la remisión de los listados de asistencia y listado de preguntas antes del 5 de agosto del año en curso, al correo luisescobar@presidencia.gov.co, pues se le ha requerido al equipo ejecutor la presentación del informe final de socialización el día 10 de agosto.

Quedamos atentos a su amable respuesta.

Atentamente,

LUIS ALFONSO ESCOBAR JARAMILLO

Gerente Plan Todos Somos PAZcífico

Presidencia de la República



El contenido del presente mensaje enviado por correo electrónico, incluyendo los archivos adjuntos, contiene información de carácter confidencial y de uso reservado para la Unidad Nacional para la Gestión del Riesgos de Desastres – UNGRD, y se establece para uso privilegiado de sus destinatarios. Así mismo, la información de datos personales que se hayan recogido a través de este medio serán tratados de conformidad con lo establecido en la ley 1581 de 2012 y sus decretos reglamentarios. Si por error, usted ha recibido este mensaje y no es el destinatario, por favor, notifíquese al remitente y no use, informe, distribuya, imprima, copie o difunda este mensaje por ningún medio, en caso contrario podrá ser objeto de sanciones legales conforme a las Leyes o Normativas vigentes.



Alcalde Mosquera (Conectividad y Agua).pdf

229K

Luis Alfonso Escobar Jaramillo <luis.escobar@gestiondelriesgo.gov.co>

28 de julio de 2017, 16:22

Para: Wilmer_r@yahoo.es

Cco: ruth.catacoli@gestiondelriesgo.gov.co

Respetado alcalde:

Cordialmente nos permitimos solicitar su colaboración con la remisión de las inquietudes que los diferentes grupos y organizaciones sociales o su gabinete presentaron frente al proyecto Conectividad y Agua, el Marco de Gestión Ambiental o los documentos sociales compartidos con ustedes el pasado 14 de junio en la ciudad de Tumaco.

Para el proceso de aprobación del crédito es fundamental contar con soportes de dicha socialización que evidencien divulgación y conocimiento por parte de las comunidades beneficiarias de las acciones propuestas.

De manera muy especial, queremos solicitar su ayuda con la remisión de los listados de asistencia y listado de preguntas antes del 5 de agosto del año en curso, al correo luisescobar@presidencia.gov.co, pues se le ha requerido al equipo ejecutor la presentación del informe final de socialización el día 10 de agosto.

Quedamos atentos a su amable respuesta.

Atentamente,

LUIS ALFONSO ESCOBAR JARAMILLO

Gerente Plan Todos Somos PAZcífico

Presidencia de la República



El contenido del presente mensaje enviado por correo electrónico, incluyendo los archivos adjuntos, contiene información de carácter confidencial y de uso reservado para la Unidad Nacional para la Gestión del Riesgos de Desastres – UNGRD, y se establece para uso privilegiado de sus destinatarios. Así mismo, la información de datos personales que se hayan recogido a través de este medio serán tratados de conformidad con lo establecido en la ley 1581 de 2012 y sus decretos reglamentarios. Si por error, usted ha recibido este mensaje y no es el destinatario, por favor, notifíquese al remitente y no use, informe, distribuya, imprima, copie o difunda este mensaje por ningún medio, en caso contrario podrá ser objeto de sanciones legales conforme a las Leyes o Normativas vigentes.

 **Alcalde Lopez de Micay (Conectividad y Agua).pdf**
229K

Luis Alfonso Escobar Jaramillo <luis.escobar@gestiondelriesgo.gov.co>

28 de julio de 2017, 16:28

Cco: ruth.catacoli@gestiondelriesgo.gov.co

----- Mensaje reenviado -----

De: **Luis Alfonso Escobar Jaramillo** <luis.escobar@gestiondelriesgo.gov.co>

Fecha: 28 de julio de 2017, 16:28

Asunto: Proyecto Conectividad y Agua

Para: Guarapito87@gmail.com

Respetado alcalde:

Cordialmente nos permitimos solicitar su colaboración con la remisión de las inquietudes que los diferentes grupos y organizaciones sociales o su gabinete presentaron frente al proyecto Conectividad y Agua, el Marco de Gestión Ambiental o los documentos sociales compartidos con ustedes el pasado 14 de junio en la ciudad de Tumaco.

Para el proceso de aprobación del crédito es fundamental contar con soportes de dicha socialización que evidencien divulgación y conocimiento por parte de las comunidades beneficiarias de las acciones propuestas.

De manera muy especial, queremos solicitar su ayuda con la remisión de los listados de asistencia y listado de preguntas antes del 5 de agosto del año en curso, al correo luisescobar@presidencia.gov.co, pues se le ha requerido al equipo ejecutor la presentación del informe final de socialización el día 10 de agosto.

Quedamos atentos a su amable respuesta.

Atentamente,

LUIS ALFONSO ESCOBAR JARAMILLO

Gerente Plan Todos Somos PAZcífico

Presidencia de la República



El contenido del presente mensaje enviado por correo electrónico, incluyendo los archivos adjuntos, contiene información de carácter confidencial y de uso reservado para la Unidad Nacional para la Gestión del Riesgos de Desastres – UNGRD, y se establece para uso privilegiado de sus destinatarios. Así mismo, la información de datos personales que se hayan recogido a través de este medio serán tratados de conformidad con lo establecido en la ley 1581 de 2012 y sus decretos reglamentarios. Si por error, usted ha recibido este mensaje y no es el destinatario, por favor, notifíquese al remitente y no use, informe, distribuya, imprima, copie o difunda este mensaje por ningún medio, en caso contrario podrá ser objeto de sanciones legales conforme a las Leyes o Normativas vigentes.



Alcalde Sta Barbara Iscuandé (Conectividad y Agua).pdf

229K